

SitRep No. 17 – Deslizamiento Casual - Alausí

INFORME DE SITUACIÓN NACIONAL

Este Informe cubre el período desde las 22:00 del 26.03.2023 a las 19:00 del 07.04.2023.

El próximo SITREP será emitido en las próximas 24 horas o en caso de generarse nueva información relevante.

1. Puntos importantes

- El 26/03/2023 se originó el deslizamiento de gran magnitud que transportó gran cantidad de material desde la zona alta de Casual hasta el colegio González Suárez, dejando un área afectada de 24.3 hectáreas.
- GAD Cantonal, SGR, IGM y Cuerpo de Bomberos continúan trabajando en el posicionamiento de los puntos de control para monitorear y controlar el comportamiento de la zona de estudio del polígono de afectación.
- En cumplimiento al Decreto Ejecutivo No. 316 de fecha 6 de enero de 2022, donde se crea el “Bono de contingencia para personas afectadas por eventos de origen natural o antrópico”, la Secretaría de Gestión de Riesgos a solicitado al MIES que se active el Bono de contingencia para personas damnificadas por el deslizamiento conforme al levantamiento EVIN. El número de registros para bonos remitidos al MIES hasta la fecha es de 334.
- CB Quito realizó un sobrevuelo con drones en la parte alta de la zona cero, se pudo evidenciar que el depósito de agua que estaba ubicado en la parte superior ya se había filtrado dejando únicamente sedimentos. Adicionalmente se pudo ver que no ha existido presencia de nuevas grietas que muestren posibles movimientos de masa que pongan en riesgo las labores de los operadores. Cabe mencionar que el factor climático es favorable sin presencia de lluvias en la noche del 06 de abril y la mañana de hoy, por lo cual se procede a retomar las actividades de manera replegada y uso de maquinarias para remoción de tierra y escombros.

NIVEL DE AFECTACIÓN

3

Calificación realizada con base al Manual del COE 2017. Este valor puede ascender o descender en función de la evolución y atención del evento.

2. Situación Hidrometeorológica actual.

INSTITUTO NACIONAL DE METEOROLOGÍA E HIDROLOGÍA
 DIRECCIÓN DE PRONÓSTICOS Y ALERTAS HIDROMETEOROLÓGICAS

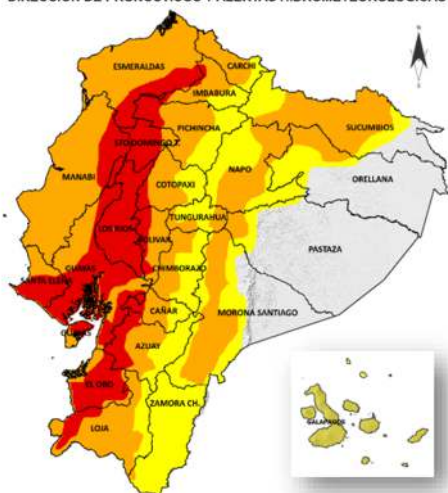

Estimación de precipitación por Regiones en mm de lluvia diaria

REGIÓN	Lluvia Máxima Acumulada en 24 horas		
	Nivel medio	Nivel alto	Nivel muy alto
Litoral/Insular	10 – 18	20 – 41	42 – 100
Interandina	8 – 11	12 -27	---
Amazonía	22 – 35	36 – 50	

De acuerdo al Boletín Especial Meteorológico Nro. 10 de predicción y vigilancia de condiciones meteorológicas del viernes 7 de abril de 2023, se prevén lloviznas en la mañana, lluvias dispersas en la tarde en la tarde y lluvias ocasionales en la noche.

PRONÓSTICO DEL TIEMPO METEOROLÓGICO

Viernes, 7 de abril 2023

Hora	Condiciones Meteorológicas	Fenómeno Atmosférico	Temperatura	Humedad	Dirección del viento
Mañana (07:00 a 12:00)	Mayormente nublado	Lloviznas	8° - 18° C		
Tarde (13:00 a 18:00)	Nublado con claros	Lluvias dispersas	12 - 17° C	80 - 95 %	Oeste al Este
Noche (19:00 a 06:00)	Nublado	Lloviznas ocasionales	7° - 10° C		

Sábado, 8 de abril de 2023

Condiciones Meteorológicas	Fenómeno Atmosférico	Temperatura	Humedad	Dirección del viento
De nublado a ocasional parcial nublado.	Lluvias ocasionales	9° - 19° C	75 - 95 %	Del Noroeste al Sureste

Secretaría de Gestión de Riesgos

Dirección: CIS ECU 9-1-1, Av. Samborondón, Km 0,5
 Código postal: 092302 / Samborondón-Ecuador
 Teléfono: +593-4-259 3500
 www.gestionderiesgos.gob.ec



República del Ecuador

3. Afectaciones - Resumen.

Hasta el corte de este informe se han registrado las siguientes afectaciones por este evento:

Afectación a Personas:					
	Personas afectadas:	***581		Personas fallecidas	*32
	Personas desaparecidas	**56		Personas heridas	43
	Personas damnificadas	***1034		Personas rescatadas	32

* 30 fallecidos recuperados en la zona cero y 2 fallecidos en establecimientos de salud.
 ** Personas desaparecidas: corresponde a personas extraviadas, conforme a lo establecido en la Ley Orgánica de Actuación de Personas Desaparecidas y Extraviadas, al momento de las 79 personas reportadas como desaparecidas, 23 han sido recuperadas de la zona cero. La cifra de desaparecidos se actualizó al día de hoy.
 *** Total de personas afectadas y damnificadas levantadas a través del proceso EVIN Digital y que se encuentran en fase de levantamiento y depuración de registros de familias pertenecientes a la zona afectada.

Afectación a Viviendas:					
	Viviendas afectadas:	163		Viviendas destruidas:	*57

*Conforme al cruce de información catastral y censal se ha identificado preliminarmente 57 viviendas destruidas en la zona cero

Afectación a infraestructura:					
Vías destruidas (kilómetros)					
	*Primer Orden:	1,12		Línea férrea destruida (kilómetros):	0,427
	**Segundo Orden:	1,20			
	Tercer Orden:	0,00			
	Total Vías destruidas (kilómetros):	2,32			

Infraestructura educativa	
	Unidades Educativas afectadas: 1

Unidad Educativa Federico González Suarez, presenta colapso del cerramiento e ingreso de tierra, rocas y material pétreo a las instalaciones y afectación a las baterías sanitarias.

Bienes Privados					
	Bienes privados afectados:	1		Bienes privados destruidos:	2

3 establecimientos turísticos con daños: Asadero Don Fausto - restaurante, pérdida total; Damada - Cafetería- pérdida total y Hostería Pircapamba - afectación parcial.

Bienes Públicos		
	Bienes públicos afectados:	25% de la red de alumbrado.
	Porcentaje de servicio de agua potable afectado:	60%
	Porcentaje de servicio de alcantarillado afectado:	20%
	Bienes públicos destruidos:	2 (1 estadio y 1 coliseo).

300 metros de tubería de agua potable, provenientes de Plata de Pueblo Viejo en Tixán identificados al inicio del evento.

Superficie agrícola impactada (hectáreas)					
	Animales afectados:	230		Afectación parcial:	20 hectáreas
				Afectación total o pérdida:	6 hectáreas
				Total de superficie agrícola impactada:	26 hectáreas

Aproximadamente 6 hectáreas agropecuarias con pérdida total, en cultivos como pastos y maíz
 Fuente: Unidades de Monitoreo - Instituciones del SNDGR. Fecha y hora de corte: 05/04/2023 - 16:00

Secretaría de Gestión de Riesgos

Dirección: CIS ECU 9-1-1, Av. Samborondón, Km 0,5
 Código postal: 092302 / Samborondón-Ecuador
 Teléfono: +593-4-259 3500
 www.gestionderiesgos.gob.ec

Nota aclaratoria: Toda la información de cifras mostradas en el presente Informe, está sujeta a variación en virtud del levantamiento continuo de información.

4. Alojamientos temporales activados

La SGR en apoyo al GAD Alausí activó los siguientes alojamientos temporales:

Cantón	Parroquia	Tipo	Nombre del Alojamiento Temporal	Personas Alojadas	Familias Alojadas	Estado
Alausí	La Matriz	Albergue	Iglesia La Matriz	-	-	Desactivado
		Albergue	Coliseo Municipal	46	11	Activado
		Refugio	Aypud	66	32	Activado
		Albergue	Iglesia Ministro del Nuevo Pacto*	-	-	Desactivado
		Albergue	Asociación de Artesanos	-	-	Desactivado
TOTAL:				112	43	

Fuente: UGR, 07/04/2023, corte 19:00

*Las familias que estaban alojadas en la Iglesia: Ministro del Nuevo Pacto se han trasladado a vivir en Riobamba

5. Asistencia Humanitaria entregada

Para la implementación y atención de las familias en los alojamientos temporales, la SGR registra los siguientes implementos entregados:

Fecha	Camas De Metal De 1/2 Plaza	Colchón De Espuma Plaza Y Media	Juego De Sábanas	Cobija	Almohadadas	Biombos	Kits De Vajilla Familiar (4)	Kit De Cocina Industrial Con Gp	Kits Complementarios De Menaje De Cocina Comunitario	Olla De 45 Lt. De Aluminio Con Tapa	Kit De Higiene Familiar
26/03/2023	100	100	100	300	200	30	50	3	3	6	-
27/03/2023	60	60	60	180	120	-	-	1	-	4	60
Total	160	160	160	480	320	30	50	4	3	10	60

Fuente: SGR, 07/04/2023, corte 19:00

A continuación, se reporta asistencia humanitaria entregada por el SNDGR, la misma que se está entregando de manera permanente y conforme a la consolidación de fichas donde firman los beneficiarios, se actualizarán las cifras para el presente informe. Los datos reportados son:

Fecha	Institución	Raciones Alimenticias	Raciones Alimenticias Perecibles	Raciones Alimenticias Para Animales	Kit de Aseo	Kit de Higiene	Kit de Frutas	Kit de Verduras	qq de papas	Galones de Agua	qq de Zanahoria	qq de Choclos	Frazadas	Kit de Ropa	
29/3/2023	GAD Alausí	400	400		400										
30/3/2023		225	378		15		393	393	4	230	1	2		200	
1/4/2023		89	89												
2/4/2023		170	170												
3/4/2023		78	434												
4/4/2023		86	50												
5/4/2023		15	115			15	15								
6/4/2023		88	88	88	88	88	88			60				33	
TOTAL		1151	1724	88	518	103	393	393	4	290	1	2	33	200	

Fuente: UGR, 07/04/2023, corte 19:00

6. Declaratorias de emergencia vigente:

19/febrero/2023: Con relación a este movimiento en masa, se definió la declaratoria de **ALERTA AMARILLA** comprendida en el polígono identificado como susceptible a movimientos en masa en las comunidades Aypug, Casual y los barrios: La Esperanza, Control Norte, Nueva Alausí, Pircapamba y Bua;

Secretaría de Gestión de Riesgos

Dirección: CIS ECU 9-1-1, Av. Samborondón, Km 0,5
 Código postal: 092302 / Samborondón-Ecuador
 Teléfono: +593-4-259 3500
 www.gestionderiesgos.gob.ec

con un área de aproximadamente 247 hectáreas, según Resolución Nro. SGR-039-2023.

- 15/marzo/2023: El GAD Cantonal declaró en Situación de Emergencia al cantón Alausí por el lapso de 60 días, a fin de atender de manera urgente las adquisiciones y contrataciones que han surgido de manera imprevista para prevenir, reaccionar y mitigar la emergencia en las zonas de afectación.
- 30/marzo/2023: MTOP expide la Resolución Nro. MTOP-MTOP-2023-0008-R a través de la cual se declara la emergencia vial de la provincia de Chimborazo.

7. COE activados y acciones de respuesta

- Se encuentran activados el COE Provincial de Chimborazo y el COE Cantonal de Alausí.
- GAD Municipal Rumiñahui hizo la entrega de un pluviómetro digital de alta precisión al GAD Cantonal Alausí, para que realice las mediciones de precipitaciones en tiempo real de su territorio.

ACCIONES DE RESPUESTA:

Al momento las instituciones articuladas, ejecutan las siguientes acciones:

MTT-1: Agua segura, saneamiento y gestión de residuos

- Recorrido en la comunidad Casual, por posibles apariciones de nuevas fuentes hídricas en la parte alta del deslizamiento, verificación de captación provisional, conducción y planta de tratamiento de agua.
- Verificación en coordinación con el responsable de la MTT1 cantonal sobre la disposición final de los residuos sólidos en la cabecera cantonal de Alausí, ya que existe afectación a los cuerpos hídricos.
- Se realizó un recorrido en la Comunidad de Pueblo Viejo en donde se constató que cuentan con el abastecimiento de agua de consumo humano.
- MTT1 realiza la verificación continua del abastecimiento de agua potable, a través de la planta potabilizadora de agua cantonal la cual se encuentra a cargo de la Jefatura de Agua Potable y alcantarillado y la Dirección de Obras Públicas del GAD Alausí. Se supervisa que las Captaciones de agua del Sr. Maldonado en el sector Palta tengan un incremento del caudal en 7 l/s.
- El GAD Alausí cuenta con un relleno mancomunado en el sector de Palmira, pero a este no se puede acceder por la emergencia vial y actualmente se están disponiendo los desechos en el botadero a cielo abierto en el sector de La Elegancia.

MTT-2: Salud y Atención Prehospitalaria

- MSP realiza 293 atenciones médicas en los alojamientos temporales, hasta el momento se cumplen 1296 atenciones psicológicas, 103 brigadas pediátricas y se realizaron 44 atenciones ambulatoria a lesionados.
- MSP atiende a 17 pacientes con sintomatología por aparente intoxicación alimentaria adicional acude un Equipo de Atención Integral de Salud a realizar un barrido de pacientes encontrando 5 afectados más relacionados a mencionado evento.
- Se sugiere a la MTT4 exista un control en el manejo, preparación, almacenamiento, transporte y distribución de los alimentos.
- Sugerir al COE Cantonal y a la secretaria de Riesgos de acuerdo a sus competencias se activen las instituciones correspondientes para el control de la distribución de alimentos preparados.

Secretaría de Gestión de Riesgos

Dirección: CIS ECU 9-1-1, Av. Samborondón, Km 0,5

Código postal: 092302 / Samborondón-Ecuador

Teléfono: +593-4-259 3500

www.gestionderiesgos.gob.ec

- Se sugiere a los responsables de los centros de acopio, alberges y alojamientos temporales, realizar una revisión cuidadosa del estado de los alimentos donados, previo a la distribución y preparación de los mismos.
- MSP establece una Unidad médica móvil que brinda atención a población afectada de la comunidad Aypud.
- MTT2 realiza la articulación interinstitucional para apoyo psicológico a la población afectada.
- MTT2 solicitó a la MTT1, realizar actividades para asegurar la calidad del agua segura y que se mantenga un flujo de agua continua. MTT1 ejecuta actividades de acuerdo a lo solicitado.
- MTT2 continua con el apoyo de asesoría técnica a personal de Fiscalía para adecuado manejo de cadáveres. Realiza entrega de insumos y materiales para limpieza, desinfección y manejo de desechos a medicina forenses.

MTT-3: Servicios Básicos esenciales

- MTT3 informa que al momento el volumen de material desalojado, desde el 1 de abril es:

Fecha	Volquetas	Volumen (m ³)
1/4/2023	60	680
2/4/2023	175	1900
3/4/2023	270	2646
4/4/2023	264	2400
5/4/2023	198	1848
TOTAL	967	9474

Fuente: MTOP, 07/04/2023, corte 19:00

- MTT3 mantiene 34 maquinarias en el sitio para atención de emergencias en remoción de escombros y material y 14 maquinarias en la zona 0.
- La Dirección Distrital de Chimborazo está abasteciendo de combustible desde Alausí a todas las maquinarias pesada y volquetas.
- GAD Provincial realiza instalación de señalética informativa en la vía denominada García Moreno, rehabilitación y mejoramiento de la vía Pachamama Chico - Sushilcon - Vía Estatal E35, mantenimiento de la vía García Moreno como vía de evacuación y trabajos de apoyo con maquinaria en la zona cero.
- El GAD del cantón Alausí, en resolución de COE Cantonal, señala que dentro de competencias y con convenio proveerá de combustible a las instituciones que solicitan de manera oficial.
- Las escombreras son autorizadas por el puesto de mando unificado a través del señor Vicealcalde.
- MTOP restablecerá la conectividad vial en la E35. la dirección de estudios este fin de semana realizó el recorrido para analizar las alternativas de diseño, se ha solicitado el apoyo a la academia para realizar un análisis técnico para reconexión de la red vial estatal.
- MTOP en convenio con el GADP rehabilitará la vía Alausí - García Moreno - Guamote, 34 km, inversión \$3 MM. firmada el 31 de marzo de 2023. se procedió a realizar el levantamiento técnico de la información por parte del personal del MTOP.
- MTOP informa que las maquinarias oficializadas para los trabajos de exploración, búsqueda y rescate de víctimas. se activan todos los días desde las 06:30 de la mañana en la calle principal del Colegio González Suárez y reciben instrucciones de Cuerpo de Bomberos. Las mismas trabajaron el fin de semana de manera ininterrumpida.

Secretaría de Gestión de Riesgos

Dirección: CIS ECU 9-1-1, Av. Samborondón, Km 0,5
 Código postal: 092302 / Samborondón-Ecuador
 Teléfono: +593-4-259 3500
 www.gestionderiesgos.gob.ec

- MTOP emitió el comunicado oficial sobre el cierre parcial de la vía García Moreno - Alausí, sector Casual, por trabajos de mejoramiento desde el lunes 3 al viernes 7 de abril, de 08h00 a 13h00. A partir de las 13h00 hasta las 08h00 circularán únicamente vehículos livianos y camiones de menos de 3.5 toneladas.
Las recomendamos las rutas alternas:
 - Vía Guasuntos - Cherlo - Guaylla - Charicando (doble sentido) para vehículos livianos y camiones de menos de 3.5 toneladas.
 - Vía Zhud - Troncal - El Triunfo - Cumandá - Bucay - Pallatanga - Riobamba para vehículos pesados, intraprovinciales e intracantonales.
- El Cuerpo de Ingenieros del Ejército con el GAD Municipal de Alausí y el MAATE revisaron el sistema de agua potable donde se constató que el daño inicial de un tramo de 300 metros de tubería de agua potable, provenientes de Plata de Pueblo Viejo en Tixán. Consultores en un plazo de tres días presentarán la nueva alternativa.
- MTOP continua con el desalojo de material a la escombrera ubicada en el barrio La Elegancia. MTOP remitirá el listado oficial de maquinarias y personal autorizado a ingresar a la zona cero. Adicional, instala dos letrinas móviles para el personal que se encuentra laborando en el sector de la emergencia.
- CNT aún debe ejecutar los trabajos de conectividad ya que existe un corte de fibra en el tramo Chunchi-Riobamba, en la zona del deslizamiento.

MTT-4: Atención a la Población

SGR:

- SGR, MIES y el GAD cantonal Alausí realizan trabajos para mejorar el orden y la distribución de espacios en el centro de acopio ubicado en la casona municipal.
- SGR realizó la gestión a través de la MPCEIP para la implementación de 5 mesas de comedor en el alojamiento temporal del coliseo municipal.
- SGR, MIES, MAG, MIDUVI, MSP y representantes de la iglesia dialogaron con la comunidad de Casual para que aplicando el principio de prevención solicitar la evacuación a un lugar seguro.
- SGR realizó la gestión con el párroco de la Diócesis San Pedro de Riobamba para que la iglesia colaboré con la entrega de alimentos perecibles para el albergue temporal de Coliseo Municipal.
- Coordinó el transporte a Cuenca para el traslado de María Rosa Naula AucancUSAela para traer una persona que se encontraba en el Hospital de Cuenca
- Abordaje del caso del señor Cargua, del caso de una señora que vive en Pachamama, del caso de Jeremy Joel Coello Tenesaca Quito.
- Identificó a NNA que están sin documentos para gestionar el proceso de educación.
- SGR coordina con MIES para brindar atención en espacio amigable para la protección de la niñez en el punto implementado por World Visión.
- SGR realiza seguimiento a las necesidades del albergue Coliseo Municipal de Alausí, se mejoró la accesibilidad al área de dormitorios y se despejó el baño para uso de las personas con discapacidad y adultos mayores.
- Se organizaron 4 bodegas donde se almacenan bienes de la SGR en su mayoría.
- Se reunió con la Secretaría de Gestión y Desarrollo de Pueblos y Nacionalidades, MIES, MIDUVI, MAG, Policía Nacional, Fuerzas Armadas, Min. Educación, para coordinar acciones entorno a la comunidad de Casual.
- Se realiza la constatación de bienes que sirvieron para el equipamiento del albergue son bienes de la SGR.

Secretaría de Gestión de Riesgos

Dirección: CIS ECU 9-1-1, Av. Samborondón, Km 0,5

Código postal: 092302 / Samborondón-Ecuador

Teléfono: +593-4-259 3500

www.gestionderiesgos.gob.ec

- SGR realiza capacitación EVIN a funcionarios de Cruz Roja, MIES y GAD Alausí, para establecer el grupo que atienda a las familias que acudan al GAD Cantonal para el registro correspondiente.
- La SGR conjuntamente con World Vision realizaron una visita técnica a un posible alojamiento Temporal en Tixán y la CRE realizó una evaluación wash en el sitio.
Junta Cantonal de Protección Derechos:
- Brinda apoyo psicoemocional para niños y niñas en articulación con la Agencia Kaisbel, Fundación M. Lida, hostel Killa Wasi, se realizó la presentación del show como apoyo emocional en el alojamiento temporal del Coliseo Municipal.
- MIES realiza actividades lúdicas en Centro de Acogimiento Temporal a niños y niñas, brinda apoyo en el levantamiento de 28 fichas EVIN.
CRE:
- Apoyo con 6 voluntarios, para realizar trabajos de apoyo psicosocial a las personas en evacuadas que se encuentran en el albergue del coliseo municipal.
- Apoyo con 1 equipo APH, en caso de ser necesario en la toma de signos vitales a las personas que se encuentran en el albergue del coliseo municipal del cantón Alausí.
- Se va a iniciar trabajos con los líderes de los barrios donde se suscitó el deslizamiento para poder realizar una verificación de la población damnificada de la base de datos del EVIN y poder consolidar la información.
- Brinda apoyo para el levantamiento EVIN junto a MIES y SGR en Casual.
- Apoyo con 3 voluntarios, 2 SMAPS y un APH en la Zona O.
- Apoyo con 1 equipo APH, en caso de personas intoxicadas del sector el Calvario del cantón Alausí.
- En conjunto con la SGR realizó la visita técnica al refugio de Aypud para constatar las instalaciones y necesidades. En la visita técnica se tomó contacto con el Sr. Julio Bravo, presidente del sector Aypud en donde manifestó mantener el apoyo para tener alojamientos temporales, e incluso poder disponer de otro espacio con mejores adecuaciones.
Fibra Telecom:
- Realiza validación y registro de datos de damnificados, donaciones e inventario de bienes del alojamiento temporal en el Coliseo Municipal.
- Apoya con voluntarios para levantamiento de EVIN junto al MIES, brinda apoyo psicológico a niño damnificado.
GAD Cantonal Alausí:
- Se realizó la coordinación con Policía Nacional para la evacuación del personal de la escuela de Policía, teniendo como resultado el traslado de 30 policías al albergue de la Asociación de Artesanos, los compañeros policías van a utilizar las instalaciones exclusivamente para pernoctar, y los bienes de asistencia humanitaria no van a ser utilizados ya que ellos trasladaron sus propios bienes para poder dormir en el mencionado espacio.
- GAD Alausí, MIES, SGR, Policía Nacional, Cruz Roja realiza en el centro de acopio actividades de recepción, separación, armado y entrega de kits a familias vulnerables, evacuadas y damnificadas.
- Se coordinó con la SGR el levantamiento del informe EVIN a las familias que se encuentran dentro del alojamiento temporal.
- Se realizó una reunión con los usuarios del alojamiento temporal a las 08h00, con la finalidad de reorganizar las comisiones responsables en el establecimiento.
- Conjuntamente con los usuarios se establecen normas de convivencia, dentro del AT.
- Se mantuvo una reunión con las gestoras del alojamiento temporal para establecer horarios y traspaso de información, con el objetivo de manejar de una manera correcta el funcionamiento del alojamiento temporal.
- Se realizó la colocación de señalética en bloques y dormitorios del alojamiento temporal.

Secretaría de Gestión de Riesgos

Dirección: CIS ECU 9-1-1, Av. Samborondón, Km 0,5

Código postal: 092302 / Samborondón-Ecuador

Teléfono: +593-4-259 3500

www.gestionderiesgos.gob.ec

- Se coordinó con la SGR el levantamiento del informe EVIN a las familias que se encuentran dentro del alojamiento temporal
- En coordinación con la SGR realizó la constatación de bienes que se encuentran en la asociación de artesanos y se trasladó 20 kits de limpieza familiar al alojamiento temporal del coliseo municipal.
- GAD Cantonal Alausí se encuentra laborando con voluntarios de la ciudadanía en el centro de acopio en actividades de recepción, separación, armado y entrega de kits a familias vulnerables, evacuadas y damnificadas.
- Organizó los espacios físicos del alojamiento y se habilitó totalmente el baño para personas con discapacidad, con el apoyo de PPNN.
- La fundación “Ejército de Salvación” entrega alimentos en el almuerzo y merienda a las personas del alojamiento.
MIES colaboró con la elaboración de 32 fichas EVIN.
World Vision:
- Se ha implementado espacios amigables en Aypud teniendo una participación activa de 60 niños y niñas, realizando un trabajo en conjunto con el personal del MIES y el Consejo Cantonal de Protección de Derechos.
- Realiza proceso de fortalecimiento de capacitación de gestión de riesgo, en coordinación con la SGR, en: Elaboración de Planes Familiares de Emergencia en la comunidad de Aypud, Preparación comunitaria en Aypud
- Conformó el CCGR de la comunidad Aypud en coordinación con la SGR.
- Inició el fortalecimiento de capacidades a las familias de Aypud sobre la mochila de emergencia en coordinación con la SGR
- Visitó el AT del coliseo en la noche por una alerta y fue parte del equipo liderado por la JCPD donde se realizaron acciones para proteger a NNA.
- En la visita a la comunidad de Casual se acordó que la Comunidad duerma en Aypud y disminuya el número de personas en el sitio improvisado con carpas que se encuentra en zona de riesgo y que en el día y con precaución puedan vigilar sus viviendas y cuidar de su ganado.
- Policía Nacional, con respecto a la recepción de alimentos no perecibles en el guardalmacén, realizaron lo siguiente: Clasificación de ropa, Rotulación de las prendas de vestir.
- Continúa con las actividades lúdicas y recreativas en los Espacios Amigables de la Niñez en los Albergues Temporales con la dotación de equipamiento materiales e insumos durante toda la semana. También realizó la dotación de agua segura y entrega de proteínas en estos espacios. Mantuvo reunión de trabajo con MIES sobre planificación y acciones a desarrollarse en los Espacios Amigables de la niñez.
- Se mantiene trabajando en coordinación la SGR.
- FUERZAS ARMADAS se mantienen apoyando con sus contingentes de logística en las acciones que la MTT4 ejecute.

MTT-5: Educación en emergencias

- La Unidad Educativa Fiscomisional para personas con escolaridad inconclusa (PCEI) Chimborazo tiene 114 estudiantes, actualmente el PCEI al igual que las demás Unidades Educativas Ordinarias de la Matriz Alausí no reciben clases, Mineduc mantiene contacto permanente con los estudiantes para saber su estado anímico utilizando como recurso WhatsApp y llamadas telefónicas.
- El día martes 11 de abril 2023 por la plataforma Teams se trabajará con docentes en primeros auxilios psicológicos.
- El Distrito 06D02 Alausí Chunchi Educación realizó actividades lúdicas con los estudiantes que están en los albergues.
- 13 estudiantes que están acogidos en el barrio la Elegancia.
- Se realiza contención emocional a 60 docentes.

Secretaría de Gestión de Riesgos

Dirección: CIS ECU 9-1-1, Av. Samborondón, Km 0,5
Código postal: 092302 / Samborondón-Ecuador
Teléfono: +593-4-259 3500
www.gestionderiesgos.gob.ec

- En Tixán se trabaja con Visitas Domiciliarias a familias que fueron evacuadas y q radican actualmente en Tixán, adicional Contención Emocional a docentes.
- El Distrito 06D02 Alausí Chunchi Educación está recibiendo donaciones de los Distritos de la Coordinación Zonal 3 de Educación de los cuáles está realizando kits para entregar a las personas afectadas.
- La Unidad de DECE está realizando contención emocional a estudiantes, docentes y padres de familia.
- MTT5 se mantiene gestionando y analizando las resoluciones del COE Cantonal referente a los estudiantes de la zona afectada.
- Mineduc realiza el seguimiento a 25 estudiantes que se encuentran en casas de acogida, al momento de acuerdo a la información levantada contamos con 22 estudiantes en los albergues, en donde 2 estudiantes tiene discapacidad intelectual y un total de 4 estudiantes fallecidos que ya fueron verificados.

MTT-6: Productividad y medios de vida

- Recorrido y visita entre técnicos del MAG, de la SNGR y del GAD Alausí a la comunidad Casual, para realizar un informe del apoyo realizado y necesidades. También se tiene previsto dialogar con las personas que se encuentran en esta zona y solicitar su evacuación, con el apoyo de las fuerzas del orden.
- GAD Municipal Alausí realiza elaboración de kits de limpieza y víveres, acompañamiento para reubicación de albergue del sector Casual, notificación de retiro a las personas de Casual, como resultado las personas no quieren salir del lugar.
- MAG gestiona y entregará con las Bananeras de Milagro alimento para semovientes de las comunidades Casual y Aypud.
- GAD Municipio Alausí con SGR y MAG realiza visita para socialización y motivación de movilización de personas con sus animales de la comunidad de Casual para espacios gestionados por el GAD en Tixán.
- MAG va a capacitar sobre mezcla forrajera para la utilización de ensilaje entregado para alimentación del ganado.
- MPCEIP visita albergue para implementación de comedor para damnificados evacuados, gestión con el Administrador del Mercado Municipal de Alausi y la Directora del Albergue ubicado en el Coliseo para la provisión diaria de canastas de alimentos perecibles (frutas, verduras y hortalizas)
- Recorrido por la Avenida 5 de junio, por la plaza Jesús Camañero, mercado municipal para visualizar la actividad comercial y reactivación.
- MAG con técnico de la SNGR y del GAD Alausí visita a la comunidad Casual y Aypud para realizar un informe del apoyo realizado y necesidades.
- BANECUADOR Punto de atención en la sala situacional y en la institución consultas de personas afectadas o familiares sobre créditos con instituciones financieras.
- Reunión en el Banco a las 16h00 con representantes de los barrios afectados para conocer propuestas de arreglos de los créditos vigentes.
- GAD Municipal Alausí entrega de kits alimenticios en la comunidad Casual.
- Verificación de traslado de ensilaje y balanceado de la comunidad Casual a Aypud solicitud realizada el día de ayer de la SNGR.
- Redacción comunicaciones para operativizar reportes de información de las instituciones integrantes de la MTT 6 del COE provincial.
- MPCEIP, BANNECUADOR y GAD realizaron el levantamiento de información de los comerciantes formales e informales de la parroquia matriz Alausí en coordinación con el GAD Municipal.
- MPCEIP coordina el transporte de 10 Rollos de Geomembrana, donación realizada por parte de la empresa privada.
- BANECUADOR realiza visitas a barrio Aypud, Buha para el levantamiento de información de las personas que mantengan créditos, barrios que están dentro de la afectación por el deslizamiento de masa.

Secretaría de Gestión de Riesgos

Dirección: CIS ECU 9-1-1, Av. Samborondón, Km 0,5

Código postal: 092302 / Samborondón-Ecuador

Teléfono: +593-4-259 3500

www.gestionderiesgos.gob.ec

- MTT6 gestiona el cumplimiento del compromiso para la condonación de créditos.
- MAG gestiona una campaña de vitaminización a semovientes en el sector Aypud y mantuvo reunión con la Secretaria Nacional de Pueblos y Nacionalidades, para el levantamiento de datos del sector afectado y viabilizar el traslado de animales del sector Casual.

MTT-7: Vivienda e Infraestructura

MIDUVI:

- A la fecha se sigue levantando formularios técnicos y fichas sociales de los sectores que forman parte del polígono de afectación: La Esperanza, Control Norte, Pircapamba, Bua, Nuevo Alausí; asimismo, del área de influencia de afectación como Casual, Virgen del Rosario, El Calvario, Puente Negro, San Cristóbal, José Antonio Pontón, La Matriz, El Bosque, entre otros. Con esta primera data se está determinando la situación actual de los mismos.
- Se han seleccionado a un total de 10 beneficiarios, de los cuales se han conformado expedientes según lo establecido en el Acuerdo Ministerial MIDUVI-MIDUVI-2023-0010-A.
- Se visitaron 7 predios, en articulación con el GADM Alausí, de estos se preseleccionaron 2 predios los cuales fueron visitados por técnicos de la Secretaría de Gestión de Riesgos, municipio y MIDUVI, para realizar una evaluación del riesgo aceptable, con el objetivo de obtener el terreno que presenten las mejores condiciones para la reubicación de las familias afectadas.
- Continúa evaluando las afectaciones que sufrieron las viviendas que forman parte del polígono de riesgo determinado por SGR.
- Se mantiene el punto de atención ciudadana en el GAD Municipal de Alausí, para el levantamiento técnico y social, para la identificación y calificación de los posibles beneficiarios del incentivo de arrendamiento.
- Se ha definido un perímetro de 100 metros a la redonda del polígono de afectación definido por la SGR, en el cual se ha desplegado un equipo de técnicos (ingenieros civiles) los cuales ha realizado un total de 104 evaluaciones iniciales estructurales y semaforización de las viviendas que se encuentran dentro de esta zona.

GAD Cantonal:

- Unidad de Patrimonio revisó la documentación que reposa en el SIPCE (Sistema de información del Patrimonio Cultural del Ecuador) respecto a bienes inmuebles en el sector de Casual y evidenció que NO existe ningún bien inmueble catalogado como patrimonial, realizó una inspección en la comunidad de Casual y se pudo evidenciar que NO existen bienes inmuebles que puedan ser considerados de interés patrimonial, tampoco existe contenedores de bienes muebles patrimoniales ni documentales.
- Unidad de Avalúos y Catastros, Unidad de Control Urbano y Rural, Unidad de Gestión de Riesgos emitieron el IPRUS del terreno ubicado en el barrio Mullinquiz para la posible reubicación de los afectados.
- Unidad de Avalúos y Catastros realiza la entrega de claves catastrales de posibles beneficiarios del bono y verificación gráfica de posibles beneficiarios en el catastro gráfico.
- Dirección Financiera realiza descoactivación del terreno ubicado en el barrio Mullinquiz. El GAD realiza la localización de terrenos baldíos en el área urbana para la postulación de los afectados ante el Miduvi.
- Postulación de los terrenos Mullinquiz y Colaypud, se sigue coordinando con Petroecuador para la donación del terreno.
- Dirección de Planificación Monitoreo diario de puntos de control en el área.
- Se realizó visita al predio ubicado en el barrio Simón Bolívar para posible postulación al MIDUVI.
- Inspección del predio sitios para reubicación análisis con el INPC. Emisión del Informe de Regulación Predial de Uso de Suelo predio ubicado en Mullinquiz.

Secretaría de Gestión de Riesgos

Dirección: CIS ECU 9-1-1, Av. Samborondón, Km 0,5

Código postal: 092302 / Samborondón-Ecuador

Teléfono: +593-4-259 3500

www.gestionderiesgos.gob.ec

- Emisión del IPRUS Colaypud: Avalúos y Catastros, Unidad de Control Urbano y Rural, Unidad de Riesgos.

GT-1: Logística

- Proporcionar seguridad a los centros de acopio, con el fin de restringir el ingreso de personal autorizado, seguridad física a los alberges, con el fin de precautelar la seguridad de las personas que residen en los mismos.
- Fuerzas Armadas realizó acciones de búsqueda y rescate de personas desaparecidas por parte de miembros acreditados y capacitados en este ejercicio.
- Personal de Fuerzas Armadas controlan el cerco externo de la zona cero.
- Empleo de medios logísticos para la evacuación de bienes muebles de las viviendas afectadas.
- Fuerzas Armadas proporciona seguridad física a las maquinarias del MTOP en los ingresos de Guasuntos y Charicando, las mismas que están realizando trabajos en las vías alternas.
- Se realiza asistencia de red de monitoreo susceptible de puntos de control en el polígono afectado por parte de personal especializado del CEE.

GT-2: Seguridad y Control

- Policía Nacional instala cercos de seguridad para evitar el ingreso de personas no autorizadas a la zona cero.
- Unidades GIR y GOE participa en búsqueda de personas desaparecidas por parte de equipos especializados en rescate.
- Identificación de cadáveres por parte de personal especializado de Criminalística y DINASED.
- Policía Nacional colabora en diferentes albergues, brindando seguridad a la ciudadanía.
- Policía Nacional realiza controles de tránsito y anti delincuenciales en diferentes puntos de acceso al cantón Alausí, direccionando el flujo vehicular.
- GT2 Colocación de señalética informativa y preventiva en los diferentes puntos de acceso a la zona cero.

GT-3: Búsqueda, salvamento y rescate

- El GT-3 reactiva las labores de localización, búsqueda y rescate desplegando un total de 134 rescatistas en diferentes períodos operacionales, liderado por CB Quito en conjunto con CB Alausí, CB Esmeraldas y SGR, CB Riobamba, CB Tosagua, CB Esmeraldas, CB Naranjito, Policía Metropolitana Quito, equipo de búsqueda y rescate de la Brigada Patria GIR y GOE.
- CB Quito realizó un sobrevuelo con drones en la parte alta de la zona cero.
- CB Girón, CB Isidro Ayora y CB de Ventanas donan y transportan asistencia humanitaria hacia el centro de acopio de Alausí.
- Se informa que, para el domingo, 9 de abril del 2023 dar en informe los técnicos y geólogos para continuar con los trabajos en la zona 0 sectores A y B.
- Las instituciones que conforman el GT3, se mantienen con la ejecución de la localización de puntos, búsqueda de indicios, rescate de víctimas y recuperación de objetos en la zona afectada.
- Se mantiene operativo 1 equipo USAR mediano de Quito.
- Se ejecutan actividades de evacuación de bienes conjuntamente con Cuerpos de Bomberos y FFAA.
- Continúa la limpieza del primer ingreso a la zona cero dispuesto por Bomberos Riobamba, trabajando con maquinaria del Municipio.

Secretaría de Gestión de Riesgos

Dirección: CIS ECU 9-1-1, Av. Samborondón, Km 0,5

Código postal: 092302 / Samborondón-Ecuador

Teléfono: +593-4-259 3500

www.gestionderiesgos.gob.ec

8. Recursos movilizados

El día de hoy se encuentran movilizados los siguientes recursos:

Instituciones	Personal	Unidades de Emergencia	Vehículos	Vehículos Pesados	Maquinarias y Equipos	Drones	Herramientas	Canes
Banca para el Desarrollo Productivo Rural y Urbano(BANECUADOR BP)	1	0	0	0	0	0	0	0
Cruz Roja Ecuatoriana(CRE)	17	0	2	0	0	1	0	0
Fuerzas Armadas	126	5	7	6	0	0	0	0
GAD Cantonal	30	0	7	5	0	0	0	0
Ministerio de Inclusión Económica y Social	11		3	7	5	0	0	0
Instituto Ecuatoriano de Seguridad Social(IESS)	4	1	1	0	0	0	0	0
Ministerio de Agricultura y Ganadería(MAG)	1	0	0	0	0	0	0	0
Ministerio de Desarrollo Urbano y Vivienda(MIDUVI)	7	0	3	0	0	0	0	0
Ministerio de Educación(MINEDUC)	2	0	0	0	0	0	0	0
Ministerio de Producción, Comercio Exterior, Inversiones y Pesca(MPCEIP)	2	0	1	0	0	0	0	0
Ministerio de Salud Pública(MSP)	50	3	2	0	0	0	0	0
Ministerio de Transporte y Obras Públicas(MTOP)	20	0	0	31	21	0	0	0
Ministerio del Ambiente, Agua y Transición Ecológica(MAAE)	2	0	0	0	0	0	0	0
Policía Nacional del Ecuador(PN)	36	3	0	1	0	0	0	0
Secretaría de Gestión de Riesgos(SGR)	12	0	1	0	0	0	0	0
Cuerpo de Bomberos	134	1	28	0	0	3	0	0
GAD Provincial	25	0	5	10	9	0	0	0
World Vision	5	0	2	0	0	0	0	0
Total	485	13	62	60	35	4	0	0

Fuente: PMU, 07/04/2023, corte 19:00

9. Mapa Zona Afectada

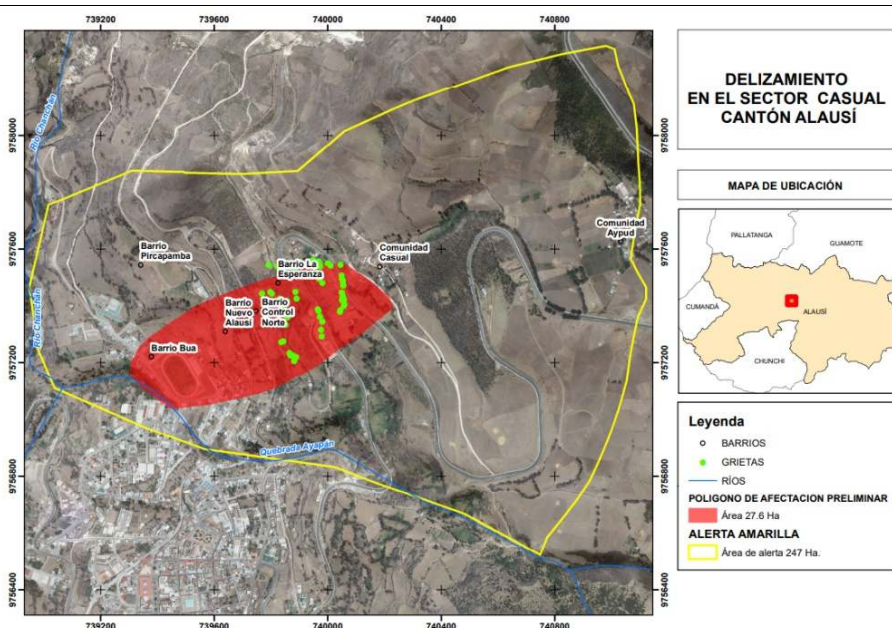

Fuente: SGIAR- SGR. Fecha y hora de corte: 07/04/2023 19:00.

SitRep elaborado por:

Nombre: Luis López - Analista de Umeva CZ3
 Correo electrónico: luis.lopez@gestionderiesgos.gob.ec
 Teléfono: 042593500 ext. 1630

SitRep aprobado por:

Nombre: Mariana Quispillo - Directora de Monitoreo de Eventos Adversos
 Correo electrónico: director.monitoreo@gestionderiesgos.gob.ec
 Teléfono: 042593500 ext. 1960

Para ser agregado o removido de esta lista de SitRep, por favor envíe un correo electrónico a sala.nacional@gestionderiesgos.gob.ec
 Para más información, visite nuestro sitio Web: <https://www.gestionderiesgos.gob.ec/informes-de-situacion-actual-por-eventos-adversos-ecuador/>

Secretaría de Gestión de Riesgos

Dirección: CIS ECU 9-1-1, Av. Samborondón, Km 0,5
 Código postal: 092302 / Samborondón-Ecuador
 Teléfono: +593-4-259 3500
www.gestionderiesgos.gob.ec