

SitRep No. 12 – Deslizamiento Casual - Alausí

INFORME DE SITUACIÓN NACIONAL

Este Informe cubre el período desde las 22:00 del 26.03.2023 a las 16:00 del 02.04.2023.

El próximo SITREP será emitido en las próximas 24 horas o en caso de generarse nueva información relevante.

1. Puntos importantes

- El 26/03/2023 se originó el deslizamiento de gran magnitud que transportó gran cantidad de material desde la zona alta de Casual hasta el colegio Gonzales Suárez, dejando un área afectada de 24.3 hectáreas.
- Se ejecutan relevos entre los equipos USAR y los Cuerpos de Bomberos para continuar con las labores de búsqueda y rescate.
- MTOP expide la Resolución Nro. MTOP-MTOP-2023-0008-R a través de la cual se declara la emergencia vial de la provincia de Chimborazo.
- Se ejecuta el traslado de las familias que estuvieron en el alojamiento Iglesia Matriz hacia el alojamiento Coliseo Municipal, para una mejor administración y operatividad.
- Se ejecutan trabajos de evacuación de las aguas acumuladas en las zonas altas. Se analiza la canalización de un ojo de agua a la quebrada de El Tingo. En la zona del estadio se encontraron dos puntos de acumulación de agua donde se están realizando canales para la evacuación del agua para evitar nuevos deslizamientos.

NIVEL DE AFECTACIÓN

3

Calificación realizada con base al Manual del COE 2017. Este valor puede ascender o descender en función de la evolución y atención del evento.

2. Situación Hidrometeorológica actual.

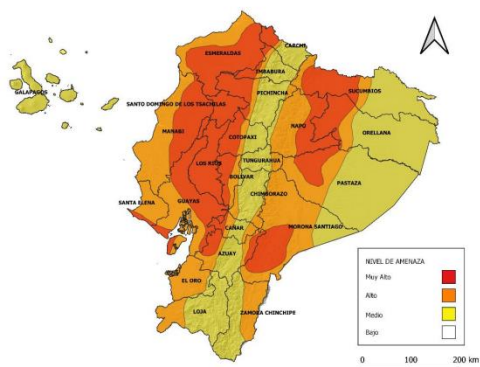

De acuerdo al Boletín Meteorológico Nro. 16 con Estatus de ADVERTENCIA vigente hasta el 4 de abril de 2023, indica que en la Región Interandina se prevén lluvias de variable intensidad con mayor intensidad en estribaciones de cordillera.

CHIMBORAZO (Alausí)

Día	Condiciones meteorológicas	Fenómeno Atmosférico
03 - abril	Cielo parcial nublado a nublado, lluvias dispersas en horas de la tarde y noche.	Lluvias dispersas
04 - abril	Cielo nublado a ocasional parcial nublado, lluvias dispersas.	Lluvias dispersas
05 - abril	Cielo nublado con claros, lluvias dispersas en la mañana. Niebla	Lluvias dispersas

De acuerdo al Boletín Meteorológico Especial emitido por el INAMHI se prevé que para la zona del cantón Alausí, se presenten lluvias dispersas entre la tarde y noche.

3. Afectaciones - Resumen.

Hasta el corte de este informe se han registrado las siguientes afectaciones por este evento:

Afectación a Personas:					
	Personas afectadas:	***500		Personas fallecidas	*28
	Personas desaparecidas	**61		Personas heridas	40
	Personas damnificadas	***850		Personas rescatadas	32

* 26 fallecidos recuperados en la zona cero y 2 fallecidos en establecimientos de salud.

** Personas desaparecidas: corresponde a personas extraviadas, conforme a lo establecido en la Ley Orgánica de Actuación de Personas Desaparecidas y Extraviadas, al momento de las 79 personas reportadas como desaparecidas, 19 han sido recuperadas de la zona cero.

*** Total de personas afectadas y damnificadas levantadas a través del proceso EVIN Digital y que se encuentran en fase de levantamiento y depuración de registros de familias pertenecientes a la zona afectada.

Secretaría de Gestión de Riesgos

Dirección: CIS ECU 9-1-1, Av. Samborondón, Km 0,5
 Código postal: 092302 / Samborondón-Ecuador
 Teléfono: +593-4-259 3500
 www.gestionderiesgos.gob.ec



Afectación a Viviendas:			
	Viviendas afectadas:	163	
			Viviendas destruidas: *57

*Conforme el cruce de información catastral y censal se ha identificado preliminarmente 57 viviendas destruidas en la zona cero

Afectación a infraestructura:			
-------------------------------	--	--	--

Vías destruidas (kilometros)			
	*Primer Orden:	1,12	*Afectado el 100% del servicio de transporte para las comunidades y ciudades de la vía E35. **Vía destruida tramo pueblo viejo - Alausí vía
	**Segundo Orden:	1,20	
	Tercer Orden:	0.00	
	Total Vías destruidas (kilometros):	2,32	

Infraestructura educativa			
---------------------------	--	--	--

	Unidades Educativas afectadas:	1	Unidad Educativa Federico González Suarez, presenta colapso del cerramiento e ingreso de tierra, rocas y material pétreo a las instalaciones y afectación a las baterías sanitarias.
--	--------------------------------	---	--

MINEDUC evaluó 2 escuelas adicionales cerca de la zona del evento: Unidad Educativa Ciudad de Alausí y San Francisco de Sales.

Bienes Privados			
-----------------	--	--	--

	Bienes privados afectados:	1	
			Bienes privados destruidos: 2

3 establecimientos turísticos con daños: Asadero Don Fausto - restaurante, pérdida total; Damada - Cafetería- pérdida total y Hostería Pircapamba - afectación parcial.

Bienes Públicos			
-----------------	--	--	--

	Bienes públicos afectados:	25% de la red de alumbrado.	
	Porcentaje de servicio de agua potable afectado:	60%	300 metros de tubería de agua potable, provenientes de Plata de Pueblo Viejo en Tixán identificados al inicio del evento.
	Porcentaje de servicio de alcantarillado afectado:	20%	
	Bienes públicos destruidos:	2 (1 estadio y 1 coliseo).	

Superficie agrícola impactada (hectáreas)			
---	--	--	--

	Afectación parcial:	20 hectáreas
	Afectación total o pérdida:	6 hectáreas
	Total de superficie agrícola impactada:	26 hectáreas

Aproximadamente 6 hectáreas agropecuarias con pérdida total, en cultivos como pastos y maíz
Fuente: Unidades de Monitoreo - Instituciones del SNDGR. Fecha y hora de corte: 02/04/2023 - 16:00

Nota aclaratoria: Toda la información de cifras mostradas en el presente Informe, está sujeta a variación en virtud del levantamiento continuo de información.

4. Alojamientos temporales activados

La SGR en apoyo al GAD Alausí activó los siguientes alojamientos temporales para las familias damnificadas:

Cantón	Parroquia	Tipo	Nombre del Alojamiento Temporal	Personas Alojadas	Familias Alojadas
Alausí	La Matriz	Albergue	Iglesia La Matriz	-	-
		Albergue	Coliseo Municipal	68	20
		Refugio	Aypud	66	32
		Albergue	Iglesia Ministro del Nuevo Pacto*	-	-
		Albergue	Asociación de Artesanos	-	-
TOTAL:				134	52

Fuente: UGR, 02/04/2023, corte 16:00

*Las familias que estaban alojadas en la Iglesia: Ministro del Nuevo Pacto se han trasladado a vivir en Riobamba

Secretaría de Gestión de Riesgos

Dirección: CIS ECU 9-1-1, Av. Samborondón, Km 0,5
Código postal: 092302 / Samborondón-Ecuador
Teléfono: +593-4-259 3500
www.gestionderiesgos.gob.ec

5. Asistencia Humanitaria entregada

Para la implementación y atención de las familias en los alojamientos temporales, la SGR registra los siguientes implementos entregados:

Fecha	Camas De Metal De 1/2 Plaza	Colechón De Espuma Plaza Y Media	Juego De Sábanas	Cobija	Almohadas	Briombos	Kits De Vajilla Familiar (4)	Kit De Cocina Industrial Con Glp	Kits Complementarios De Menaje De Cocina Comunitario	Olla De 45 Lt. De Aluminio Con Tapa	Kit De Higiene Familiar
26/03/2023	100	100	100	300	200	30	50	3	3	6	-
27/03/2023	60	60	60	180	120	-	-	1	-	4	60
Total	160	160	160	480	320	30	50	4	3	10	60

Fuente: SGR, 02/04/2023, corte 16:00

A continuación, se reporta asistencia humanitaria entregada por el SNDGR:

Fecha	Institución	Raciones Alimenticias	Raciones Alimenticias Perecibles	Kit de Higiene	Kit de Frutas	Kit de Verduras	qq de papas	Galones de Agua	qq de Zanahoria	qq de Choclos	Kit de Ropa
29/3/2023	GAD Alausí	400	400	400							
30/3/2023		225	378	15	393	393	4	230	1	2	200
01/4/2023		89	89								
TOTAL		714	867	415	393	393	4	230	1	2	200

Fuente: UGR, 02/04/2023, corte 16:00

6. Declaratorias de emergencia vigente:

19/febrero/2023: Con relación a este movimiento en masa, se definió la declaratoria de **ALERTA AMARILLA** comprendida en el polígono identificado como susceptible a movimientos en masa en las comunidades Aypug, Casual y los barrios: La Esperanza, Control Norte, Nueva Alausí, Pircapamba y Bua; con un área de aproximadamente 247 hectáreas, según Resolución Nro. SGR-039-2023.

15/marzo/2023: El GAD Cantonal declaró en Situación de Emergencia al cantón Alausí por el lapso de 60 días, a fin de atender de manera urgente las adquisiciones y contrataciones que han surgido de manera imprevista para prevenir, reaccionar y mitigar la emergencia en las zonas de afectación.

30/marzo/2023: MTOP expide la Resolución Nro. MTOP-MTOP-2023-0008-R a través de la cual se declara la emergencia vial de la provincia de Chimborazo.

7. COE activados y acciones de respuesta

- Se encuentran activados el COE Provincial de Chimborazo y el COE Cantonal de Alausí.
- GAD Municipal Rumiñahui hizo la entrega de un pluviómetro digital de alta precisión el cual entrega mediciones de precipitaciones en tiempo real.
- El COE Provincial sesionó la tarde del 01/04/2023 y emitió las siguientes resoluciones:
 1. Solicitar al GADM de Alausí fortalecer y reforzar el manejo de residuos sólidos de bienes de asistencia humanitaria, lo cual está incrementando el volumen de desechos en las calles.
 2. Solicitar al GADM de Alausí y a la MTT4 se difunda un comunicado masivo para delimitar y controlar las donaciones, de tal modo que se identifiquen un listado de los insumos o recursos idóneos para su almacenamiento y rendición de cuentas de los mismos.
 3. MTT2 Provincial debe organizar a todos sus profesionales psicólogos para atender a todas las personas afectadas, no solo a quienes se encuentran en los alojamientos temporales, sino también a quienes están en familias acogientes y al personal de primera línea.
 4. El cierre de la vía García Moreno, se lo realizará desde el lunes 3 al viernes 07 de abril en el horario comprendido de 08h00 a 13h00 para realizar los trabajos de

Secretaría de Gestión de Riesgos

Dirección: CIS ECU 9-1-1, Av. Samborondón, Km 0,5
 Código postal: 092302 / Samborondón-Ecuador
 Teléfono: +593-4-259 3500
 www.gestionderiesgos.gob.ec

mantenimiento de la vía. Diariamente se analizará los resultados de estos trabajos para continuar tomando decisiones al respecto. GAD Provincial de Chimborazo, debe enviar un comunicado socializando a la población.

5. Se solicita a la MTT3 que oficie a la empresa eléctrica para que trabaje en conjunto al GAD Provincial para la reubicación de los postes de energía eléctrica.
6. Se solicita a Policía Nacional el apoyo para restringir completamente el paso de vehículos pesados por la vía García Moreno (tanto de ida como de vuelta) y el GAD Provincial de Chimborazo deberá informar sobre las vías alternas que se le dará al sector del transporte pesado para llegar y salir de Alausí.
7. Solicitar a la ciudadanía que se canalicen otras asistencias que no sea vestimenta debido a la alta demanda recibida.
8. Solicitar a todas las instituciones que conforman el COE Provincial, que se informe sobre la existencia de personal con perfil Sociólogos, para que sean incorporados al trabajo, a fin de mejorar el relacionamiento con la población afectada durante las acciones de respuesta del SNDGR.
9. Solicitar a GAD Provincial de Chimborazo y al MINEDUC, que se designe personal permanente para que participe en el PMU en las instalaciones del Municipio de Alausí.

ACCIONES DE RESPUESTA:

Al momento las instituciones articuladas, ejecutan las siguientes acciones:

MTT-1: Agua segura, saneamiento y gestión de residuos

- La ciudad de Alausí cuenta con el servicio de agua potable proveniente de otra planta potabilizadora ubicada en la zona alta con aproximadamente 23 l/s lo cual permite mantener el servicio básico con horarios de servicio de 5h00 a 13h00 y de 17h00 a 22h00. Se abastece de agua cruda la planta potabilizadora a un 70% de su capacidad. Las válvulas de control en los barrios afectados están siendo vigiladas para evitar posibles fugas.
- En el sector La Elegancia, se habilitado el botadero a cielo abierto de manera provisional para la disposición final de residuos sólidos. La MTT1 plantea al GAD Cantonal, se realicen los estudios necesarios para la implementación de un relleno sanitario.

MTT-2: Salud y Atención Prehospitalaria

- MSP realiza la articulación intersectorial para el apoyo psicológico a la población (familiares víctimas).
- Se ejecuta evaluación de daños y análisis de necesidades de salud en situaciones de desastres (Albergues)
Se realiza la intervención con psicología para descarga emocional al personal de salud.
- MSP apoya con asesoría técnica a personal de Fiscalía para adecuado manejo de cadáveres.
- MSP realizó 38 atenciones ambulatorias, 163 atenciones al interior de los alojamientos temporales y 985 atenciones psicosociales a población y a instituciones.
- Articulación interinstitucional para el apoyo psicosocial y atención a la Salud mental a las Personas afectadas de CRE, SEPACED, MSP, C.B CAÑAR, UTE, MIES.
MSP realiza capacitación por parte del personal de nutrición a la población, sobre el adecuado manejo de alimentos y listados de menú.
- Cruz Roja mantiene el apoyo a las labores de atención pre hospitalaria y atención a personas afectadas con personal de evaluación y apoyo psicosocial.

MTT-3: Servicios Básicos esenciales

- MTOP emitió el comunicado oficial sobre el cierre parcial de la vía García Moreno - Alausí, sector Casual, por trabajos de mejoramiento desde el lunes 3 al viernes 7 de abril, de 08h00 a 13h00. A partir de las 13h00 hasta las 08h00 circularán únicamente vehículos livianos y camiones de menos de 3.5 toneladas.
Las recomendamos las rutas alternas:
 - Vía Guasuntos - Cherlo - Guaylla - Charicando (doble sentido) para vehículos livianos y camiones de menos de 3.5 toneladas.
 - Vía Zhud - Troncal - El Triunfo - Cumandá - Bucay - Pallatanga - Riobamba para vehículos pesados, intraprovinciales e intracantonales.

Secretaría de Gestión de Riesgos

Dirección: CIS ECU 9-1-1, Av. Samborondón, Km 0,5

Código postal: 092302 / Samborondón-Ecuador

Teléfono: +593-4-259 3500

www.gestionderiesgos.gob.ec

- El Cuerpo de Ingenieros del Ejército con el GAD Municipal de Alausí y el MAATE revisaron el sistema de agua potable dónde se constató que el daño inicial de un tramo de 300 metros de tubería de agua potable, provenientes de Plata de Pueblo Viejo en Tixán. Consultores en un plazo de tres días presentarán la nueva alternativa.
- MTOP continua con el desalojo de material a la escombrera ubicada en el barrio La Elegancia. MTOP remitirá el listado oficial de maquinarias y personal autorizado a ingresar a la zona cero. Adicional, instala dos letrinas móviles para el personal que se encuentra laborando en el sector de la emergencia.
- MTT3 mantiene 28 maquinarias en el sitio para atención de emergencias en remoción de escombros y material. La Dirección Distrital de Chimborazo está abasteciendo de combustible desde Alausí a todas las maquinarias pesada y volquetas.
- CNT aún debe ejecutar los trabajos de conectividad ya que existe un corte de fibra en el tramo Chunchi-Riobamba, en la zona del deslizamiento.

MTT-4: Atención a la Población

- Se realizó el proceso de cierre planificado del albergue Iglesia Matriz y traslado de familias al albergue Coliseo Municipal en donde intervienen GAD Alausí, SGR, MIES, Cascos Azules de la Policía Nacional y Fuerzas Armadas. Se coordina con GAD Alausí el cumplimiento de las principales necesidades del albergue Coliseo Municipal como son colocar equipamiento para aislar el frío, la instalación de 6 duchas con agua caliente, facilitar el acceso al área de dormitorios, mantenimiento y limpieza del área de baños.
- SGR y MIES gestionaron el traslado de los bienes de asistencia humanitaria y artículos personales de un adulto mayor a la casa donde pernoctará. Se acuerda con el adulto mayor que acuda al albergue del Coliseo Municipal a recibir sus 3 comidas al día y chequeos con MSP por su problema de salud de tipo respiratorio.
- World Vision realizó actividades lúdicas y recreativas en los Espacios Amigables de la Niñez en los Albergues Temporales con la dotación de equipamiento materiales e insumos durante toda la semana. También realizó la dotación de agua segura y entrega de proteínas en estos espacios. Mantuvo reunión de trabajo con MIES sobre planificación y acciones a desarrollarse en los Espacios Amigables de la niñez.
- En el Albergue Temporal de la Iglesia, World Vision entregó un tanque de reservorio de agua.
- Adicional, World Vision mantuvo reunión de socialización y planificación de acciones de preparación en la comunidad de Aypud en coordinación con la SGR.
- Cruz Roja realizó ha realizado acciones de apoyo en el centro de acopio y evaluación WASH en los Alojamientos Temporales. Adicional se ha brindado atención psicosocial a 6 personas.
- World Visión, SGR y GAD Municipal Alausí realizaron socialización sobre polígono susceptibilidad por movimiento en masa, en Casual.
- World Visión, SGR y GAD Municipal Alausí realizaron socialización sobre polígono de susceptibilidad, acciones de preparación comunitaria, en Aypud. Estas 3 instituciones también hicieron entrega de ayuda humanitaria en esta comunidad.
- SGR y World Vision realizaron acompañamiento para la adecuación de alojamiento temporal Tixán.
- SGR realizó la calificación del albergue temporal- Coliseo Municipal.
- Cascos Azules-Policía Nacional apoya al centro de acopio ubicada en el AT iglesia Matriz y al desvió vehicular en la calle aldeaña al centro de acopio.
- MIES realiza actividades lúdicas atendiendo a 20 niños en alojamientos temporales.
- MIES apoya en el armado de kits en el centro de acopio donde se han recibido asistencia humanitaria y donaciones no clasificadas.
- MIES apoya a SGR en el levantamiento de ficha EVIN Digital para evaluación de las familias.
- Cruz Roja realizó inspección y evaluación del sistema hídrico en los alojamientos temporales y apoya con voluntarios en centro de acopio para la organización de kits de Asistencia Humanitaria.
- Cascos Azules - Policía Nacional colaboran en el traslado de todo tipo de asistencia humanitaria hacia la población damnificada.
- GAD Alausí se mantiene la coordinadora en conjunto con MIES realizando el control de las personas que se encuentran en el alojamiento temporal.
- GAD Alausí cuenta en su inventario de acopio un número de 465 Kits.

Secretaría de Gestión de Riesgos

Dirección: CIS ECU 9-1-1, Av. Samborondón, Km 0,5

Código postal: 092302 / Samborondón-Ecuador

Teléfono: +593-4-259 3500

www.gestionderiesgos.gob.ec



- ADRA en conjunto con SGR y GAD Alausí se realizaron acciones de apoyo en la coordinación y logística del centro de acopio.
- FUERZAS ARMADAS se mantienen apoyando con sus contingentes de logística en las acciones que la MTT4 ejecute.
- World Vision apoyó con movilización para trasladar ayuda humanitaria y equipos técnicos de la SGR.

MTT-5: Educación en emergencias

- MINEDUC realiza inspecciones de terrenos para validar dos nuevos espacios para la construcción de las dos Unidades Educativas: Federico González Suárez y Ciudad de Alausí. Para esto inspeccionó 4 espacios entre canchas deportivas continuas a otras instituciones y complejos deportivos.

MTT-6: Productividad y medios de vida

- Se gestiona un predio en la parroquia Tixán Matriz para la reubicación de los semovientes del sector Casual.
- MAG gestiona 5000 Kg. de alimento para ganado (forraje conservado) los mismos que serán entregados para las comunidades de Aypud y Casual. También continúa la inscripción de los productores para el fertilizante nitrogenado UREA subsidiada al 50% por el Ministerio de Agricultura.
- El GAD Municipal y la MTT6, atendieron a clientes de diferentes instituciones bancarias, y consultaron sobre créditos que tienen para adquirir los terrenos que perdieron en el derrumbe.
- GAD Municipal Alausí realizó la entrega de volquetadas de rechazo para la comunidad de Casual, Aypud. La Prefectura de Cañar también donó 1 volquetada de rechazo para el barrio la Elegancia donde existen familias con semovientes del barrio Nuevo Alausí.
- BANECUADOR atendió en horario definido de 08H00 a 13H00, apertura las oficinas para atención público y solventar liquidez en los usuarios.
- MAG apoya en la clasificación de donaciones y armado de 200 kits de alimentos.

MTT-7: Vivienda e Infraestructura

- MIDUVI continúa evaluando las afectaciones que sufrieron las viviendas que forman parte del polígono de riesgo determinado por SGR.
- Continúa con el levantamiento de información en los albergues: Iglesia matriz, Iglesia evangélica ministro del Nuevo Pacto, Iglesia Luz de la naciones y Coliseo central, en donde se levanta la ficha social y técnica insumos requeridos para la entrega de incentivo de arrendamiento.
- Instaló un punto de atención ciudadana en el GAD Municipal de Alausí, para el levantamiento técnico y social, para la identificación y calificación de los posibles beneficiarios del incentivo de arrendamiento.
- A la fecha se han levantado 300 formularios técnicos y fichas sociales de los sectores que forman parte del polígono de afectación: La Esperanza, Control Norte, Pircapamba, Bua, Nuevo Alausí; asimismo, del área de influencia de afectación como Casual, Virgen del Rosario, El Calvario, Puente Negro, San Cristóbal, José Antonio Pontón, La Matriz, El Bosque, entre otros.

GT-1: Logística

- Fuerzas Armadas realizó acciones de búsqueda y rescate de personas desaparecidas por parte de miembros acreditados y capacitados en este ejercicio.
- Personal de Fuerzas Armadas controlan el cerco externo de la zona cero.

GT-2: Seguridad y Control

- Policía Nacional instala cercos de seguridad para evitar el ingreso de personas no autorizadas a la zona cero.
- Unidades GIR y GOE participa en búsqueda de personas desaparecidas por parte de equipos especializados en rescate.
- Identificación de cadáveres por parte de personal especializado de Criminalística y DINASED.
- Policía Nacional colabora en diferentes albergues, brindando seguridad a la ciudadanía.
- Policía Nacional realiza controles de tránsito y anti delincuenciales en diferentes puntos de acceso al cantón Alausí, direccionando el flujo vehicular.

Secretaría de Gestión de Riesgos

Dirección: CIS ECU 9-1-1, Av. Samborondón, Km 0,5

Código postal: 092302 / Samborondón-Ecuador

Teléfono: +593-4-259 3500

www.gestionderiesgos.gob.ec

- GT2 Colocación de señalética informativa y preventiva en los diferentes puntos de acceso a la zona cero.

GT-3: Búsqueda, salvamento y rescate

- Las instituciones que conforman el GT3, se mantienen con la ejecución de la localización de puntos, búsqueda de indicios, rescate de víctimas y recuperación de objetos en la zona afectada.
- Se mantienen operativos 2 equipos USAR medianos: Cuenca y Quito.
- La GT-3 continúa con las labores de localización, búsqueda y rescate desplegando un total de 179 rescatistas en tres sectores de trabajo, los cuales se detalle:
 - a) **Sector A**, liderado por CB Cuenca en conjunto con CB Alausí y CB 24 de Mayo, con un total de 23 rescatistas.
 - b) **Sector B**, liderado por Bomberos CB Riobamba, CB Loja, CB Alausí, CB Pedro Carbo, CB Carchi y CB Montecristi, con un total de 78 rescatistas.
 - c) **Sector C**, liderado por CB Quito y trabaja con CB Santo Domingo, CB Naranjito, CB Marcelino Maridueña, CB Alausí, CB Esmeraldas, CB Guamote y el GIR, con un total de 78 rescatistas.
- Se ejecutan actividades de evacuación de bienes conjuntamente con Cuerpos de Bomberos y FFAA.
- Continúa la limpieza del primer ingreso a la zona cero dispuesto por Bomberos Riobamba, trabajando con maquinaria del Municipio.

8. Recursos movilizados

El día de hoy se encuentran movilizados los siguientes recursos:

Institución	Personal	Unidades de Emergencia	Vehículos livianos	Vehículos Pesados	Maquinarias y Equipos	Drones	Atención Médica	Equipo de Comunicación	Equipo de Salvamento	Equipo de Seguridad	Canes
MSP	65	3	2								
IESS	2	1	1								
MTOP	61				28*						
FUERZAS ARMADAS	138	6	4	6		1	5	12		32	3
POLICIA NACIONAL	74	9		1				4	2		1
CUERPO DE BOMBEROS	179	5	47	5		6					
MPCEIP	2		1								
MAG	12		2								
GAD ALAUSI	30		3	2							
MIDUVI	26		11								
SGR	13		1								
MIES	17										
CRE	67		2								
World Vision	11		3								
MAATE	1		1								
ADRA	1		1								
TOTAL:	699	24	79	14	28	7	5	16	2	32	4

* Se incluyen 2 maquinarias propiedad del GAD Cantonal
 Fuente: PMU, 02/04/2023, corte 16:00

Secretaría de Gestión de Riesgos

Dirección: CIS ECU 9-1-1, Av. Samborondón, Km 0,5
 Código postal: 092302 / Samborondón-Ecuador
 Teléfono: +593-4-259 3500
 www.gestionderiesgos.gob.ec



9. Mapa Zona Afectada

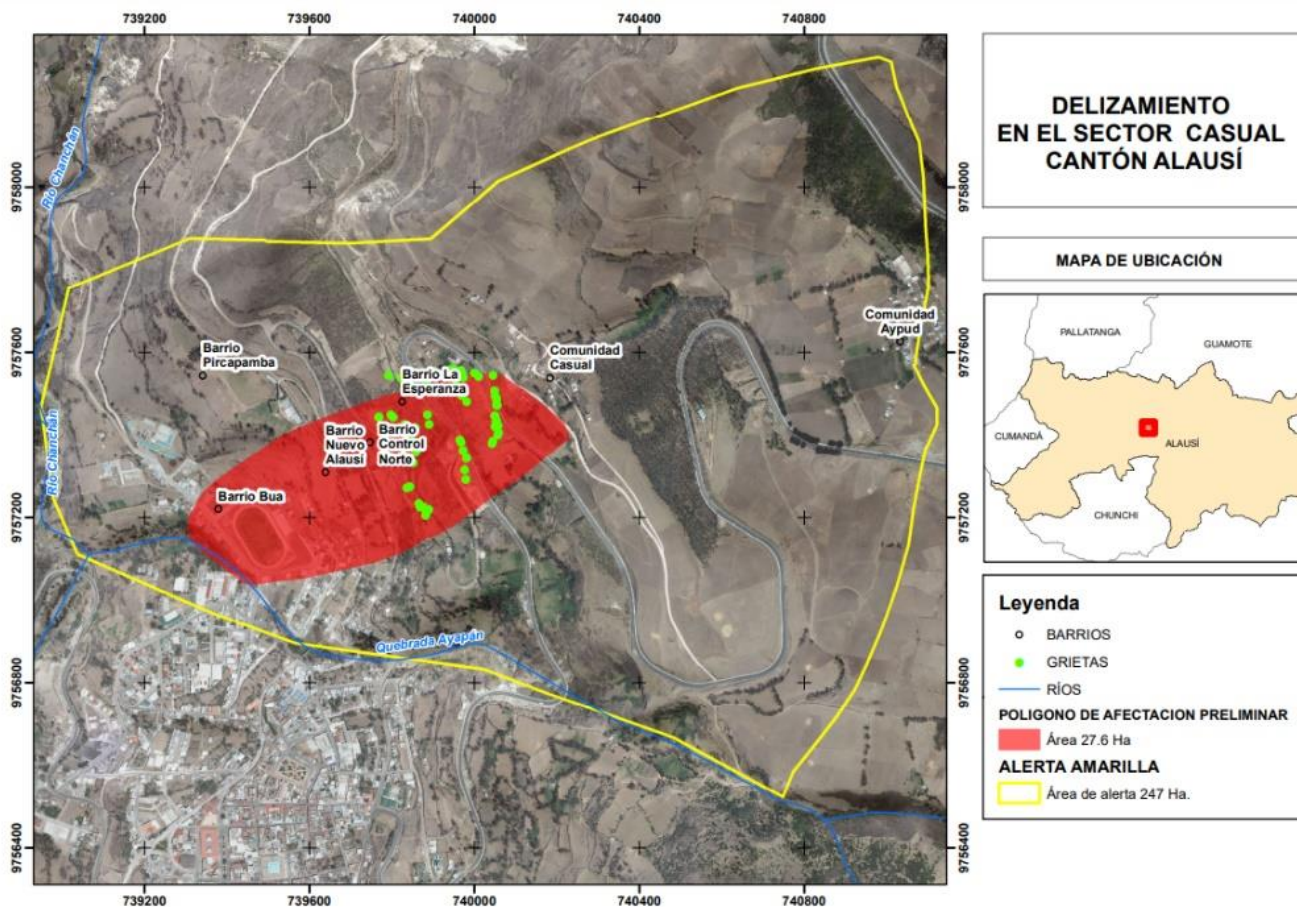

Fuente: SGIAR- SGR. Fecha y hora de corte: 02/04/2023 16:00.

SitRep elaborado por:

Nombre: Stalin Jiménez - Analista de Monitoreo
 Correo electrónico: stalin.jimenez@gestionderiesgos.gob.ec
 Teléfono: 042593500 ext. 1630

SitRep aprobado por:

Nombre: Mariana Quispillo - Directora de Monitoreo de Eventos Adversos
 Correo electrónico: director.monitoreo@gestionderiesgos.gob.ec
 Teléfono: 042593500 ext. 1960

Para ser agregado o removido de esta lista de SitRep, por favor envíe un correo electrónico a sala.nacional@gestionderiesgos.gob.ec
 Para más información, visite nuestro sitio Web: <https://www.gestionderiesgos.gob.ec/informes-de-situacion-actual-por-eventos-adversos-ecuador/>

Secretaría de Gestión de Riesgos

Dirección: CIS ECU 9-1-1, Av. Samborondón, Km 0,5
 Código postal: 092302 / Samborondón-Ecuador
 Teléfono: +593-4-259 3500
www.gestionderiesgos.gob.ec