

SitRep No. 37 – Época Lluviosa

INFORME DE SITUACIÓN NACIONAL

Este Informe cubre el período de 01.01.2023 al 25.03.2023

El próximo SITREP será emitido el 26.03.2023 a las 15:00 o en caso de generarse nueva actividad relevante

1. Puntos importantes

- Desde el 1 de enero de 2023 hasta la fecha, 156 cantones se han visto afectados por 980 eventos peligrosos causados por las fuertes precipitaciones y desbordamientos de ríos.
- Las provincias con mayores afectaciones a la población son: Guayas, Manabí, Los Ríos, Santa Elena, Cotopaxi, El Oro, Santo Domingo de los Tsáchilas, Imbabura, Chimborazo y Pichincha.
- Mediante **Decreto ejecutivo Nro. 693**; se declara estado de excepción por calamidad pública en las provincias de Guayas, El Oro, Pichincha, Loja, Los Ríos, Bolívar, Santa Elena, Esmeraldas, Manabí, Imbabura, Chimborazo, Santo Domingo de los Tsáchilas, Napo, Azuay. La declaratoria se fundamenta en las graves afectaciones a la vida y los bienes materiales de los habitantes de estas provincias, por la grave temporada invernal y de movimientos telúricos.

NIVEL DE AFECTACIÓN

4

Calificación realizada con base al Manual del COE 2017

2. Situación Hidrometeorológica actual.

En referencia al **Boletín Meteorológico Nro. 15 de ADVERTENCIA** emitido el martes, 21 de marzo de 2023 16:00 horas, vigente desde 19:00 del 24 hasta las 09H00 del 29 de marzo de 2023.

SITUACIÓN: Los eventos de lluvias intensas persisten en la región Litoral. En el Callejón Interandino y Amazonía se prevén precipitaciones de variable intensidad.

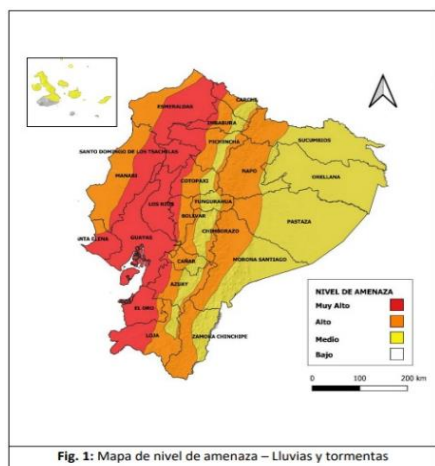

Fig. 1: Mapa de nivel de amenaza – Lluvias y tormentas

•**Región Litoral:** Se pronostican lluvias de alta intensidad en gran parte de la región. Los eventos más intensos se enfocarán entre el 27 y 28 de marzo.

•**Región Interandina:** Se prevén lluvias de variable intensidad a lo largo de la región.

•**Región Amazónica:** las mayores intensidades se pueden enfocar en la zona norte y estribaciones de cordillera oriental.

•**Región Insular:** Se pronostican lluvias de ligera y moderada intensidad, en especial al norte de las islas.

REGIÓN	Lluvia Máxima Acumulada en 24 horas		
	Nivel medio	Nivel alto	Nivel muy alto
Litoral	10 – 18	19 – 41	42 – 80
Interandina	10 – 20	12 -27	28 – 40
Amazonía	22 – 35	36 – 60	---

ESTADO DE CUERPOS DE AGUA.

En el seguimiento realizado por las Unidades de Monitoreo de la SGR, al momento se presenta 1 cuerpos de agua (ríos) desbordado y 18 con tendencia a subir de nivel:

1 cuerpo de Agua Desbordado				
Provincia	Cantón	Parroquia	Sector	Nombre del Río
Los Ríos	Valencia	Valencia, Cabecera Cantonal	Recinto San Pedro y la Y	Chila

18 cuerpos de Agua Con tendencia a aumentar de nivel				
Provincia	Cantón	Parroquia	Sector	Nombre del Río
Guayas	Daule	Juan Bautista Aguirre (Los Tintos)	Recinto El Porvenir	Los Tintos
	Salitre (Urbina Jado)	Gral. Vernaza (Dos Esteros)	Recinto Mastrantal	Mastrantal

Secretaría de Gestión de Riesgos

Dirección: CIS ECU 9-1-1, Av. Samborondón, Km 0,5

Código postal: 092302 / Samborondón-Ecuador

Teléfono: +593-4-259 3500

www.gestionderiesgos.gob.ec

	Salitre (Urbina Jado)	El Salitre (Las Ramas), Cabecera Cantonal	La Bocana	Vinces
	Salitre (Urbina Jado)	El Salitre (Las Ramas), Cabecera Cantonal	San Matías	Salitre
	San Jacinto De Yaguachi	Gral. Pedro J. Montero (Boliche)	Cabecera parroquial	Bulubulu
	Salitre (Urbina Jado)	El Salitre (Las Ramas), Cabecera Cantonal	Recinto Rebasco	Rebasco
	Guayaquil	Ximena	Varios sectores	Guayas
	Milagro	Milagro, Cabecera Cantonal	Cabecera Cantonal	Milagro
	Alfredo Baquerizo Moreno (Juján)	Alfredo Baquerizo Moreno (Juján), Cabecera Cantonal	Recinto Potrerillo	Jujan
	Alfredo Baquerizo Moreno (Juján)	Alfredo Baquerizo Moreno (Juján), Cabecera Cantonal	Recinto Boca de Ñauza	Ñauza
Los Ríos	Babahoyo	Babahoyo, Cabecera Cantonal Y Capital Provincial	Camilo Ponce	Babahoyo
	Ventanas	Zapotal	Zapotal	El Lechugal
	Quevedo	San Camilo	San Camilo	Quevedo
	Buena Fé	San Jacinto de Buena Fé, Cabecera Cantonal	Puerto Bajaña	Puerto Bajaña
	Valencia	La Unión	Las Burbujas	San Pablo
	Palenque	Palenque, Cabecera Cantonal	Palenque	La Revesa
	Urdaneta	Catarama, Cabecera Cantonal	Catarama	Catarama

3. Eventos Peligrosos y Afectaciones - Resumen.

Desde el 01 de enero del 2023 a la fecha, por la época lluviosa se han registrado los siguientes eventos:

Provincia	ALUVIÓN	COLAPSO ESTRUCTURAL	DESLIZAMIENTO	GRANIZADA	HUNDIMIENTO	INUNDACIÓN	SOCAVAMIENTO	TORMENTA ELÉCTRICA	VENDAVAL	Total
1 Guayas	0	34	14	0	0	124	7	1	14	194
2 Pichincha	2	14	70	1	0	25	2	1	1	116
3 El Oro	1	12	57	0	0	22	5	1	1	99
4 Manabí	1	4	14	0	2	59	1	0	2	83
5 Bolívar	7	3	54	0	2	11	3	0	0	80
6 Los Ríos	0	9	3	0	0	40	6	0	13	71
7 Loja	0	3	30	0	0	5	1	0	0	39
8 Sto. Dom. De Los Tsáchilas	0	5	13	0	0	15	1	0	3	37
9 Esmeraldas	0	4	11	0	0	18	2	1	0	36
10 Azuay	0	1	16	4	0	7	1	0	0	29
11 Napo	5	2	11	0	0	3	5	0	2	28
12 Imbabura	2	0	20	0	0	3	0	1	0	26
13 Chimborazo	2	1	14	0	0	5	2	0	0	24
14 Cotopaxi	0	3	10	0	0	6	1	0	1	21
15 Cañar	0	2	6	2	0	8	1	0	0	19
16 Santa Elena	0	4	0	0	0	14	1	0	0	19
17 Morona Santiago	0	1	8	0	0	5	0	0	3	17
18 Carchi	0	0	10	0	0	2	1	0	0	13
19 Zamora Chinchipe	1	1	4	0	0	2	0	0	2	10
20 Pastaza	0	0	3	0	0	3	0	0	1	7
21 Tungurahua	0	2	2	0	1	2	0	0	0	7
22 Orellana	0	0	0	0	0	1	1	0	1	3
23 Galápagos	0	0	1	0	0	0	0	0	0	1
24 Sucumbios	0	0	1	0	0	0	0	0	0	1
Suma total	21	105	372	7	5	380	41	5	44	980

Fuente: Unidades de Monitoreo - SNDGR. 25/03/2023 - 14:00

Por los eventos detallados en la tabla anterior, se han registrado las siguientes afectaciones:

4. Eventos Peligrosos y Afectaciones - Resumen.

Nota aclaratoria: Toda la información de cifras mostradas en el presente Informe, está sujeta a variación en virtud del levantamiento continuo de información.

Afectación a Personas:					
	Fallecidos:	22		Heridos:	22
	Personas afectadas:	32.613		Personas damnificadas:	374

Secretaría de Gestión de Riesgos

Dirección: CIS ECU 9-1-1, Av. Samborondón, Km 0,5
 Código postal: 092302 / Samborondón-Ecuador
 Teléfono: +593-4-259 3500
 www.gestionderiesgos.gob.ec

Afectación a Viviendas:			
	Viviendas afectadas:	6.491	
			Viviendas destruidas: 72
Afectación a servicios básicos esenciales e infraestructura:			
Vías afectadas (kilómetros)		Superficie agrícola impactada (hectáreas)	
	Primer Orden:	15,86	Afectación parcial: 9.075
	Segundo Orden:	12,17	Afectación total o pérdida: 3.164
	Tercer Orden:	5,4	Total de superficie agrícola impactada: 12.239
	Total Vías afectadas (kilómetros):	33,37	
Infraestructura educativa		Infraestructura de salud	
	Unidades Educativas con daño funcional:	284	
	Unidades Educativas con daño estructural:	82	Centros de Salud afectados: 15
	Total de unidades impactadas:	366	Centros de Salud destruidos: 0
			Total de centros de salud impactados: 15
Bienes Públicos			
	Bienes públicos afectados:	84	
			Puentes afectados: 27
	**Bienes públicos destruidos:	16	
			Puentes destruidos: 34

Fuente: Unidades de Monitoreo - SNDGR. 25/03/2023 14:00

5. Detalle de afectaciones por provincias (de 1 de enero del año 2023 a la fecha).

Provincia	No. Evento	Fallecidos	Heridos	Personas Impactadas	Familias afectadas	Familias Damnificadas	Viviendas Afectadas	Viviendas Destruídas	Centros De Salud	Puentes Afectados	Puentes Destruídos	Bienes Públicos	Bienes Públicos Destruídos	Bienes Privados	Bienes Privados	Kilómetros De Vías Afectadas	Ha Cultivo Afectados	Ha Cultivo Perdidos	Animales Afectados	Animales Muertos	
1	Guayas	194	1	0	9267	2507	24	2476	23	3	5	0	12	0	6	0	0,690	376	987	0	0
2	Manabí	83	3	0	8393	2273	11	2111	3	2	0	0	5	0	1	0	0,880	5500	1070	0	25800
3	Los Ríos	71	1	0	6475	1849	14	1294	13	1	3	1	0	1	4	0	4,217	2120	840	0	0
4	Santa Elena	19	0	0	2330	614	12	101	4	3	0	0	1	0	0	0	0	102	58	0	0
5	Cotopaxi	21	0	1	1995	498	3	7	4	0	2	5	3	0	0	0	2,615	310	125	0	0
6	El Oro	99	0	0	1131	226	26	234	0	1	4	10	13	1	8	2	1,652	625,2	10	105	52
7	Santo Domingo De Los Tsáchilas	37	0	0	998	252	9	192	7	1	2	0	3	2	1	0	0,448	0	0	0	51
8	Imbabura	26	0	2	588	204	0	155	0	0	0	1	0	2	31	0	6,125	2,5	25,02	93	94
9	Chimborazo	24	4	2	542	142	1	27	1	0	1	0	2	1	6	0	0,453	13,5	30	120	170
10	Pichincha	116	3	10	382	104	0	133	0	0	2	2	19	0	25	0	3,544	0	0	0	130
11	Esmeraldas	36	2	0	270	69	2	97	2	1	1	0	4	0	3	0	0,174	0	0	0	0
12	Loja	39	0	0	153	42	4	44	4	0	1	8	1	0	30	1	0,706	0	0	0	0
13	Napo	28	1	0	147	47	2	6	3	0	3	2	6	1	6	0	0,736	0,05	0	0	6431
14	Morona Santiago	17	3	2	78	22	0	22	1	0	0	1	0	0	3	0	0,550	0	0	0	0
15	Bolívar	80	0	0	69	119	5	14	5	1	1	1	10	1	6	3	8,793	26,25	19	75	146
16	Pastaza	7	0	0	53	8	1	0	1	0	0	0	0	2	0	0	0,088	0	0	0	0
17	Zamora Chinchipe	10	0	0	39	18	0	15	0	0	0	2	2	0	9	3	0,197	0	0	0	0
18	Cañar	19	0	0	15	3	0	3	0	2	0	1	1	4	0	0	0,210	0	0	0	0
19	Tungurahua	7	0	1	14	4	0	4	0	0	1	0	1	0	0	0	0,066	0	0	0	300
20	Azuay	29	1	1	10	5	0	5	0	0	0	0	1	0	6	1	0,965	0	0	0	0
21	Carchi	13	3	1	4	0	1	0	1	0	0	0	0	1	0	0	0,225	0	0	0	0
22	Orellana	3	0	0	4	1	0	1	0	0	1	0	0	0	0	0	0,005	0	0	0	0
23	Galápagos	1	0	2	2	0	0	0	0	0	0	0	0	0	0	0	0	0	0	0	0
24	Sucumbios	1	0	0	0	0	0	0	0	0	0	0	0	0	0	0	0,030	0	0	0	0
Suma total		980	22	22	32959	9007	115	6941	72	15	27	34	84	16	145	10	33,369	9075,5	3164,02	393	33174

Fuente: Unidades de Monitoreo - SNDGR. 25/03/2023 14:00

Personas impactadas incluye personas afectadas y damnificadas.

**Bienes Públicos Destruídos Cifras Ajustadas conforme a la evaluación en territorio

Secretaría de Gestión de Riesgos

Dirección: CIS ECU 9-1-1, Av. Samborondón, Km 0,5
 Código postal: 092302 / Samborondón-Ecuador
 Teléfono: +593-4-259 3500
 www.gestionderiesgos.gob.ec





Gráfico de personas impactadas vs. Número de eventos peligrosos.
 Fuente: Unidades de Monitoreo - SNDGR. 25/03/2023 14:00

A continuación, se presenta el detalle de personas fallecidas a causa de eventos relacionados con la época lluviosa desde enero 2023:

Provincia	Cantón	Parroquia	Sector	Evento	Fecha del Evento	No. de fallecidos	Descripción
Guayas	Naranjal	San Carlos	Barrio San José, Hacienda La Indiana	Tormenta Eléctrica	22/03/2023	1	Las condiciones climáticas con tormenta eléctrica se reporta un fallecido por alcance de un rayo; DINASED confirmó la novedad y realizaron los trabajos correspondientes para el levantamiento del cadáver
Pichincha	San Miguel de los Bancos	Mindo	Recinto El Cinto	Deslizamiento	16/03/2023	1	Bajo un deslizamiento una persona de sexo masculino falleció al ser arrastrado por el alud.
Azuay	Gualaceo	Gualaceo	Puente Certag	Deslizamiento	14/03/2023	1	Deslizamiento afectó a una vivienda y como resultado existe 1 persona fallecida y otra resultó herida.
Pichincha	Mejía	Manuel Cornejo Astorga	km 57, vía – Alóag [E20]	Deslizamiento	13/03/2023	1	Deslizamiento de tierra y escombros que arrastró el vehículo y atrapó al conductor.
Manabí	Chone	Chone	Varios sectores	Inundación	07/03/2023	1	Una persona fue arrastrada por la corriente del desvío del Río Mosquito.
Manabí	Chone	Santa Rita	Café Color Tierra, vía a la Alianza	Deslizamiento	07/03/2023	2	Deslizamiento causó el colapso total de una vivienda. CB encontró a dos personas fallecidas dentro de la vivienda.
Los Ríos	Babahoyo	Febres Cordero/	Rcto. San José del Edén	Vendaval	28/02/2023	1	Debido a fuertes vientos se destruyó una vivienda de caña y madera donde su único habitante fue encontrado bajo los escombros.
Chimborazo	Pallatanga	Pallatanga	Caserío Guapo	Aluvión	21/02/2023	4	El evento afectó dos bienes privados en donde se encontraron 4 personas fallecidas.
Esmeraldas	San Lorenzo	Alto Tambo	Pasando el puente de Lita a San Lorenzo	Inundación	18/02/2023	2	Debido al desbordamiento de una quebrada, dos personas que transitaban en motocicleta por un puente fueron arrastradas al río Lita.
Morona Santiago	Sucúa	Asunción	Recinto Ferial de Asunción	Deslizamiento	13/02/2023	3	El incremento del caudal del río Tutanangoza, ocasionó que un vehículo y sus ocupantes (7 personas) sean arrastrados por la corriente.
Napo	El Chaco	Gonzalo Díaz de Pineda	Vía E45, San Luis- El Reventador	Deslizamiento	12/02/2023	1	El deslizamiento arrastró a 5 vehículos en el sector el Reventador, una persona que se quedó atrapada y falleció.
Carchi	Espejo	El Goaltal	Las Juntas	Deslizamiento	22/01/2023	1	Se destruyó una vivienda, dentro de la cual se encontraba la propietaria quien quedo enterrada bajo los escombros.
Pichincha	Quito	Quitumbe	Antonio José de Sucre y Cóndor	Colapso Estructural de infraestructura	18/01/2023	1	El colapso de una pared que se encontraba en construcción causó 3 personas heridas y 1 fallecida.
Carchi	Montúfar	San José	Ingreso sur de Montúfar, [vía e35]	Deslizamiento	11/01/2023	2	Un grupo de obreros realizaban trabajos de instalación de alcantarillado y 2 personas quedaron atrapadas y fallecieron instantáneamente.
Total						22	

Secretaría de Gestión de Riesgos

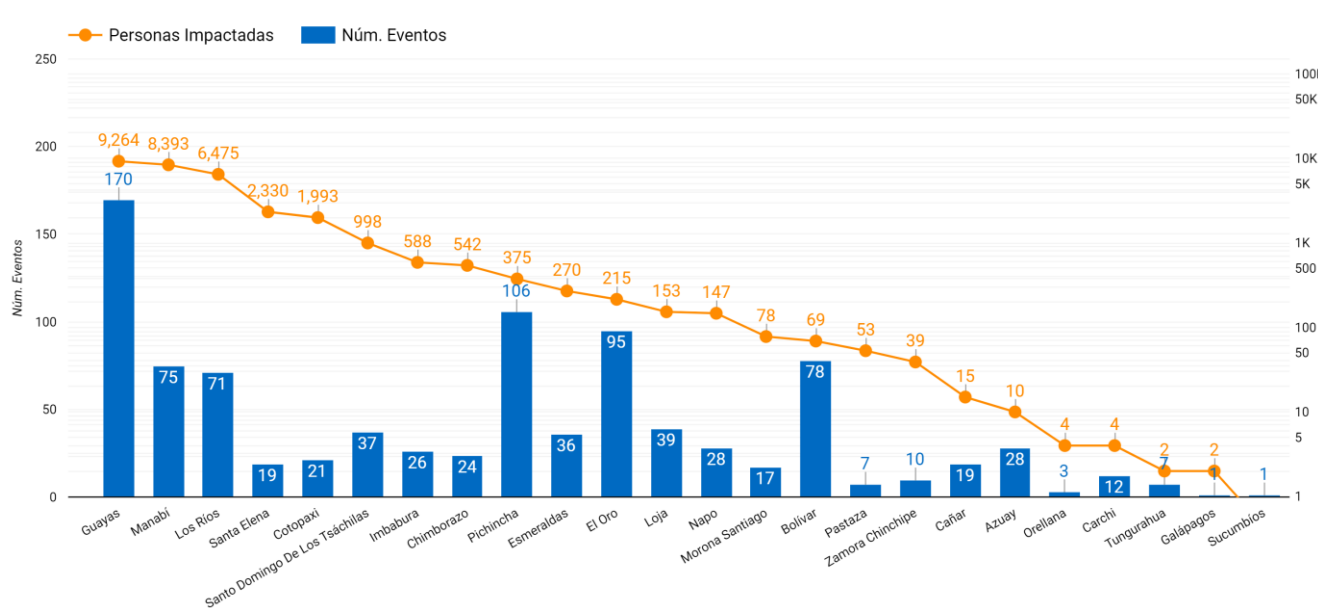
Dirección: CIS ECU 9-1-1, Av. Samborondón, Km 0,5
 Código postal: 092302 / Samborondón-Ecuador
 Teléfono: +593-4-259 3500
 www.gestionderiesgos.gob.ec



6. Alojamientos temporales activos.

Para la atención a las personas afectadas/ damnificadas eventos peligrosos al momento se encuentran activos once alojamientos temporales:

Provincia	Cantón	Parroquia	Nombre Del Sitio De Alojamiento Temporal	Fecha de Apertura	Personas Alojadas	Familias Alojadas	Estado
Cotopaxi	Pangua	Morasungo	Casa Comunal	20/3/2023	6	1	Activo
Santo Domingo de Los Tsáchilas	Santo Domingo	Valle Hermoso	Casa de retiro Padres Cavanis	18/3/2023	8	2	Activo
Morona Santiago	Sucua	Asunción	Espacio cubierto del Centro Parroquial	16/3/2023	15	5	Activo
Guayas	Santa Lucia	Santa Lucia	Albergue Municipal Santa	14/3/2023	9	2	Activo
	Simón Bolívar	Simón Bolívar	Centro Integral Gallo de Oro	10/3/2023	5	1	Activo
	Milagro	Milagro	Colegio 17 de Septiembre	12/3/2023	0	0	Cerrado
	Cnel. Marcelino Maridueña	Coronel Marcelino (San Carlos)	Albergue temporal Municipal	10/3/2023	0	0	Cerrado
Los Ríos	Montalvo	Montalvo	Alojamiento Temporal	14/3/2023	25	8	Activo
	Baba	Baba	Refugio Temporal	12/3/2023	0	0	Cerrado
Manabí	Sucre	Leónidas Plaza Gutiérrez	Templo Católico de FANCA	14/3/2023	56	12	Activo
	Jipijapa	Dr. Miguel Moran Lucio	U.E. Abdón Calderón	20/2/2023	6	1	Activo
	Chone	San Antonio	U.E. El Badeal	8/3/2023	0	0	Cerrado
Cañar	Biblián	Biblián	Casa Comunal Cuitun	10/3/2023	6	2	Activo
Loja	Chaguarpamba	El Rosario	Escuela Olimpia Mendieta	20/2/2023	7	2	Activo
El Oro	Portovelo	Salati	Capilla de Ambocas	18/2/2023	0	0	Cerrado
	Portovelo	Salati	Trapiche de Oro* Restaurant	18/2/2023	0	0	Cerrado
	Santa Rosa	Santa Rosa	Escuela Javier Soto	23/03/2023	6	1	Activo
	Santa Rosa	Santa Rosa	Casa Comunal Los Helechos	24/03/2023	10	3	Activo
	Santa Rosa	Santa Rosa	Cas Comunal Los Helechos	24/03/2023	8	1	Activo
TOTAL					167	41	-

7. Asistencia humanitaria.

En cuanto a asistencia humanitaria entregada por parte de la Secretaría de Gestión de Riesgos se registra:

PROVINCIA	KIT COMPLEMENTARIO DE ALIMENTOS(15 DIAS 4 PERSONAS)	KIT DE PRIMERA RESPUESTA (KPRH) PARA 3 DIAS	DE ASEO PERSONAL	TOALLAS DE BAÑO	CAMAS	COBIJAS/ FRAZADAS	COLCHONES	KIT DE DORMIR	KIT DE VAJILLA	COCINETAS	MOSQUITERAS, REDES DE CAMA	KIT DE LIMPIEZA (ALBERGUE)	MASCARILLAS	TANQUE DE 2500 l	BIDONES PARA AGUA	PURIFICADORES DE AGUA	OTROS (DETALLAR EN OBSERVACIONES)
Bolívar	100	47	3	0	0	0	5	7	5	0	5	0	0	0	0	0	5
Carchi	1	0	1	0	0	2	2	0	1	0	0	0	0	1	0	0	4
Chimborazo	22	2	0	0	0	16	0	8	6	0	0	0	0	0	0	0	23
Cotopaxi	1	2	0	0	0	2	0	1	1	0	0	0	0	0	0	0	1
El Oro	18	50	0	0	0	11	11	0	0	0	0	0	0	0	0	22	22
Esmeraldas	0	0	0	0	0	5	5	0	0	0	0	0	45	0	0	0	15
Guayas	120	500	97	0	50	3	3	99	97	2	83	8	0	0	0	0	3
Imbabura	87	29	116	0	0	14	14	0	0	0	0	0	0	0	0	0	28
Loja	32	0	0	0	0	45	40	0	25	0	0	0	0	0	0	28	135
Los Ríos	2	194	16	0	0	0	0	18	18	0	0	0	0	0	0	0	0
Manabí	216	648	0	0	11	87	41	0	15	0	86	0	0	0	178	0	861
Morona Santiago	22	0	0	0	0	0	0	33	22	0	0	0	0	0	21	0	59
Napo	0	0	0	0	0	13	13	0	4	0	0	4	0	0	0	0	26
Pastaza	1	0	0	1	0	0	0	1	1	0	1	0	0	0	0	0	0
Pichincha	0	14	0	0	0	0	0	40	0	0	0	31	0	0	0	0	0
Santa Elena	0	75	4	0	0	0	0	16	0	0	0	0	0	0	0	0	0
Santo Domingo de Los Tsáchilas	0	0	0	0	100	0	100	0	196	0	0	0	0	0	0	0	0
Suma total	622	1561	237	1	161	198	234	223	391	2	175	43	45	1	199	50	1182

Fuente: Unidades de Monitoreo - SNDGR. 25/03/2023 14:00

Secretaría de Gestión de Riesgos

Dirección: CIS ECU 9-1-1, Av. Samborondón, Km 0,5
 Código postal: 092302 / Samborondón-Ecuador
 Teléfono: +593-4-259 3500
 www.gestionderiesgos.gob.ec

A continuación, se reporta asistencia humanitaria entregada por el SNDGR:

PROVINCIA	KIT COMPLEMENTARIO DE ALIMENTOS (15 DIAS -4 PERSONAS)	KIT DE PRIMERA RESPUESTA (KPRH) PARA 3 DIAS	RACIONES ALIMENTICIAS 24 HORAS	REFRIGERIO	DE ASEO PERSONAL	KIT DE VESTIR	TOALLAS DE BAÑO	CAMAS	COBIJAS/ FRAZADAS	COLCHONES	KIT DE DORMIR	KIT DE COCINA	KIT DE VAJILLA	COCINETAS	KIT DE LIMPIEZA (ALBERGUE)	KIT MENAJE DE COCINA COMUNITARIO PARA ALBERGUES TEMPORALES	AGUA EN RECIPIENTES NO RETORNABLE (gal)	AGUA DISTRIBUIDA EN TANQUEROS gal (POTABLE)	TANQUE DE 2000 l	BIDONES PARA AGUA	SAQUILLOS CONTROL DE INUNDACIONES	LÁMINAS DE ZINC	CARPAS	CEMENTO	KIT ESCOLAR	OTROS (DETALLAR EN OBSERVACIONES)
Bolívar	0	0	0	0	42	148	0	0	0	2	0	0	4	4	0	0	0	0	0	0	0	0	0	0	0	151
Carchi	0	0	0	0	0	0	0	0	0	0	0	0	0	0	0	0	0	54	0	0	0	0	0	0	0	0
Chimborazo	1	0	0	0	0	0	0	1	12	2	3	0	1	0	0	0	0	0	0	0	0	0	0	0	0	10
Guayas	49	1753	0	150	6	0	24	0	80	114	28	8	1	0	34	2	500	0	0	60	0	0	1	5	0	1032
Imbabura	82	0	0	0	35	17	0	0	0	0	0	0	0	0	0	0	35	0	0	0	0	0	0	0	7	50
Los Ríos	100	2	94	0	6	15	0	0	0	0	11	0	4	0	0	0	891	0	0	0	1700	20	0	0	0	93
Manabí	0	0	0	0	5	0	0	8	0	8	0	0	7	0	0	0	0	0	0	0	0	0	0	0	0	10
Morona Santiago	0	0	5	0	0	5	0	0	5	5	0	0	0	0	0	0	0	0	0	0	0	100	0	0	0	0
Napo	8	2	0	0	0	3	0	0	0	0	2	0	1	0	0	0	0	0	0	0	0	0	0	0	0	0
Pichincha	76	6	0	0	15	318	15	0	61	2	1	77	0	0	0	0	0	0	0	0	0	0	0	0	4	3
Santa Elena	0	0	420	0	0	0	0	0	0	0	0	0	0	0	0	0	0	0	0	0	0	0	0	0	0	0
Sto. Dom. de Los Tsáchilas	14	0	99	0	0	0	0	0	0	1	0	0	0	0	0	0	0	6	2	0	0	0	0	0	0	70
Suma total	330	1763	618	150	109	506	39	9	158	134	45	85	18	4	34	2	1426	60	2	60	1700	120	1	5	11	1419

Fuente: Unidades de Monitoreo - SNDGR. 25/03/2023 14:00

8. Declaratorias de emergencia vigentes:

Desde el 01/01/2023 hasta la presente fecha se han declarado en emergencia los siguientes cantones:

Fecha de declaratoria	Provincia	Cantón	Fecha de Cierre	Observación
23/03/2023	El Oro	Santa Rosa	23/05/2023	Declarar en emergencia debido a las intensas lluvias que azotaron el Cantón, producida desde el día Jueves 23 de marzo del 2023, a partir de las 22h00 hasta las 04h00 del día viernes 24 de marzo del 2023, que provocaron las inundaciones de sectores bajos densamente poblados de la Ciudad, causando daños materiales a viviendas y enseres del hogar, así como afectando a la salud de miles de ciudadanos habitantes de los lugares siniestrados.
23/03/2023	Guayas	Durán	22/05/2023	Declarar en emergencia de Saneamiento y Potabilización de agua o agua potable al cantón Durán con la finalidad de prevenir, mitigar y resolver los eventos adversos producidos por el incremento de casos de Leptospirosis, por el contacto de personas con aguas contaminadas producto de las inundaciones a consecuencia de la fuerte etapa lluviosa y al incremento de los roedores aumentando así la transmisión de dicha epidemia.
23/03/2023	Manabí	San Vicente	20/04/2023	Declarar el estado de situación de emergencia en el cantón San Vicente, por el desabastecimiento de agua potable en las parroquias San Vicente y canoa; y, ante los efectos adversos generados en personas, bienes, infraestructuras y Servicios por las fuertes lluvias en zonas afectadas en el cantón San Vicente.
22/03/2023	Cotopaxi	Pangua	19/04/2023	Se declaró en emergencia el cantón Pangua debido a que los eventos naturales superan la capacidad de respuesta local.
21/03/2023	Guayas	Naranjal	20/05/2023	Se declaró en emergencia el cantón Naranjal con la finalidad de prevenir, mitigar y resolver los eventos adversos producidos por las inundaciones a consecuencia de la grave etapa invernal y movimientos telúricos ocurridos el 18 de marzo
15/03/2023	Bolívar	Caluma	15/05/2023	Declarar la emergencia en todo el cantón Caluma, provincia de Bolívar y demás zonas de influencia determinadas por la Unidad de Riesgos del Gobierno Autónomo Descentralizado Municipal del Cantón Caluma, en virtud de la fuerte estación invernal.
15/03/2023	Bolívar	Chillanes	15/05/2023	Declarar la emergencia en todo el cantón de Chillanes, provincia de Bolívar, en virtud de la fuerte estación invernal.
15/03/2023	Chimborazo	Alausí	15/05/2023	Por la etapa invernal se incrementó el riesgo de afectaciones, GAD Cantonal declaró en Situación de Emergencia al cantón Alausí por el lapso de 60 días, a fin de atender de manera urgente las adquisiciones y contrataciones que han surgido de manera imprevista para prevenir, reaccionar y mitigar la emergencia en las zonas de afectación por el evento adverso movimiento de masa, que se suscita en el sector de Casual, parroquia Matriz del cantón Alausí.
11/03/2023	Guayas	San Jacinto de Yaguachi	13/05/2023	Declarar el Estado de Emergencia en la jurisdicción del Cantón de San Jacinto de Yaguachi, como consecuencia del estado de conmoción generado por los eventos naturales.
11/03/2023	Los Ríos	Montalvo	08/05/2023	Declarar la emergencia institucional del Gobierno Autónomo Descentralizado Municipal del cantón Montalvo, con el fin de mitigar o remediar los efectos de las inundaciones por las crecientes de ríos y deslaves provocados por las fuertes lluvias de la estación invernal, y poder brindar asistencia humanitaria a la población afectada, dentro de los límites del cantón.
10/03/2023	Guayas	Milagro	20/04/2023	Declaratoria de Emergencia Sanitaria por Inundaciones en el cantón San Francisco de Milagro, debido a las lluvias persistentes por el fenómeno inusual con un sistema de baja presión, que influyó en la persistencia de lluvias en la costa centro y sur del Ecuador, lo que ha ocasionado desbordamientos en el sistema hídrico del cantón, anegando cientos de hectáreas de cultivos y el área urbana de Milagro.

Secretaría de Gestión de Riesgos

Dirección: CIS ECU 9-1-1, Av. Samborondón, Km 0,5
 Código postal: 092302 / Samborondón-Ecuador
 Teléfono: +593-4-259 3500
 www.gestionderiesgos.gob.ec

Fecha de declaratoria	Provincia	Cantón	Fecha de Cierre	Observación
23/03/2023	El Oro	Santa Rosa	23/05/2023	Declarar en emergencia debido a las intensas lluvias que azotaron el Cantón, producida desde el día Jueves 23 de marzo del 2023, a partir de las 22h00 hasta las 04h00 del día viernes 24 de marzo del 2023, que provocaron las inundaciones de sectores bajos densamente poblados de la Ciudad, causando daños materiales a viviendas y enseres del hogar, así como afectando a la salud de miles de ciudadanos habitantes de los lugares siniestrados.
23/03/2023	Guayas	Durán	22/05/2023	Declarar en emergencia de Saneamiento y Potabilización de agua o agua potable al cantón Durán con la finalidad de prevenir, mitigar y resolver los eventos adversos producidos por el incremento de casos de Leptospirosis, por el contacto de personas con aguas contaminadas producto de las inundaciones a consecuencia de la fuerte etapa lluviosa y al incremento de los roedores aumentando así la transmisión de dicha epidemia.
23/03/2023	Manabí	San Vicente	20/04/2023	Declarar el estado de situación de emergencia en el cantón San Vicente, por el desabastecimiento de agua potable en las parroquias San Vicente y canoa; y, ante los efectos adversos generados en personas, bienes, infraestructuras y Servicios por las fuertes lluvias en zonas afectadas en el cantón San Vicente.
22/03/2023	Cotopaxi	Pangua	19/04/2023	Se declaró en emergencia el cantón Pangua debido a que los eventos naturales superan la capacidad de respuesta local.
21/03/2023	Guayas	Naranjal	20/05/2023	Se declaró en emergencia el cantón Naranjal con la finalidad de prevenir, mitigar y resolver los eventos adversos producidos por las inundaciones a consecuencia de la grave etapa invernal y movimientos telúricos ocurridos el 18 de marzo
15/03/2023	Bolívar	Caluma	15/05/2023	Declarar la emergencia en todo el cantón Caluma, provincia de Bolívar y demás zonas de influencia determinadas por la Unidad de Riesgos del Gobierno Autónomo.
15/03/2023	Bolívar	Chillanes	15/05/2023	Descaracterizado Municipal del Cantón Caluma, en virtud de la fuerte estación invernal.
11/03/2023	Manabí	Chone	05/05/2023	Declarar la emergencia en todo el cantón de Chillanes, provincia de Bolívar, en virtud de la fuerte estación invernal.
11/03/2023	Manabí	Chone	05/05/2023	Resolución de emergencia del cantón Chone para atender los sectores más afectados por los daños causados por las fuertes lluvias.
25/02/2023	Santa Elena	Salinas	25/04/2023	Declarar, el estado de emergencia ocasionado por las torrenciales lluvias, caídas en el cantón Salinas, en fechas 20, 21 y 25 de febrero del 2023, que provocaron inundaciones y anegaciones en diferentes sectores barriales de esta jurisdicción, afectando gravemente a la comunidad Salinense.
24/02/2023	Santa Elena	Santa Elena	24/04/2023	Resolución de emergencia del cantón Santa Elena para atender los sectores más críticos y de forma inmediata para mitigar los daños causados por las fuertes lluvias.
16/01/2023	Zamora Chinchipe	Nangaritzta	15/05/2023	Declarar estado de emergencia, en toda la ciudad de Guayzimi, perteneciente al cantón Nangaritzta, debido al desbordamiento de las quebradas Guayzimi y Central, que ocasionaron la inundación del área urbana de la ciudad de Guayzimi; Declaración de emergencia que tendrá la duración de noventa días calendarios contados a partir de la fecha de declaración.

Declaratorias de emergencia sectoriales:

Adicional a las declaratorias de emergencia territoriales se han declarado en emergencia los siguientes sectores:

Fecha de declaratoria	Institución	Provincia	Cantones	Fecha de Cierre	Observación
20/03/2023	ELEPCO S.A	Cotopaxi	Pangua La Maná	20/05/2023	Declarar en estado de emergencia y de permanente alerta para realizar las acciones inmediatas que se requieran para proteger a la ciudadanía y afrontar cualquier situación negativa que se pudiera generar por la situación de emergencia por inundaciones que está ocurriendo en los cantones de Pangua y La Maná.
20/03/2023	MTOP	Pichincha Esmeraldas Santo Domingo de los Tsáchilas Azuay		20/05/2023	Declarar la emergencia, siendo que el daño causado a la red vial estatal E-28. E-59, E-582 como resultado de catástrofes naturales y de fuerza mayor es concreta, inmediata, imprevista, probada y objetiva.

9. COE activados, casos representativos y acciones de respuesta

Por lluvias desde el 01/01/2023 hasta la presente fecha se han activado los siguientes COE:

COE Cantonales (31)

Provincia	Cantón	Fecha de activación
El Oro	Santa Rosa	24/03/2023
Guayas	Duran	23/03/2023
Manabí	San Vicente	23/03/2023
Guayas	Guayaquil	22/03/2023
Guayas	Naranjal	21/03/2023
Santo Domingo de los Tsáchilas	La Concordia	18/03/2023
Cotopaxi	La Maná	16/03/2023
Guayas	Balao	15/03/2023
Manabí	Sucre	14/03/2023
Bolívar	San Miguel	13/03/2023
Bolívar	Caluma	13/03/2023
Cañar	La Troncal	10/03/2023
Guayas	Milagro	10/03/2023
Guayas	Yaguachi	10/03/2023
Guayas	El Triunfo	10/03/2023
Guayas	Simón Bolívar	09/03/2023

COE Provinciales (7)

Provincia	Cantón	Fecha de activación
Bolívar	Chillanes	08/03/2023
Manabí	Chone	07/03/2023
Napo	El Chaco	06/03/2023
Santa Elena	Salinas	25/02/2023
Guayas	Playas	25/02/2023
Loja	Pindal	25/02/2023
Los Ríos	Babahoyo	24/02/2023
Manabí	Jipijapa	23/02/2023
Chimborazo	Pallatanga	21/02/2023
Santa Elena	Santa Elena	21/02/2023
El Oro	Portovelo	19/02/2023
Loja	Chaguarpamba	18/02/2023
Los Ríos	Montalvo	16/02/2023
Carchi	Mira	24/01/2023
Zamora Chinchipe	Nangaritzta	16/01/2023

Provincia	Fecha de activación
Bolívar	20/03/2023
Santo Domingo de los Tsáchilas	18/03/2023
Los Ríos	1/03/2023
Guayas	10/03/2023
Manabí	24/02/2023
Chimborazo	23/02/2023
Santa Elena	21/02/2023

Secretaría de Gestión de Riesgos

Dirección: CIS ECU 9-1-1, Av. Samborondón, Km 0,5
 Código postal: 092302 / Samborondón-Ecuador
 Teléfono: +593-4-259 3500
 www.gestionderiesgos.gob.ec

Adicional a los COEs antes mencionados, se encuentra activado el COE Cantonal de Alausí por eventos de movimientos en masa en la zona declarada en **alerta amarilla**, que comprende al polígono identificado como susceptible a movimientos en masa en las comunidades Aypug, Casual y los barrios: La Esperanza, Control Norte, Nueva Alausí, Pircapamba y Bua; con un área de aproximadamente 247 hectáreas, según la resolución Nro. SGR- 039-2023 del 19 de Febrero de 2023.

Entre los casos más relevantes ocurridos durante los últimos 15 días podemos mencionar los siguientes:

Zona 3

Cotopaxi/ La Maná / Guasaganda / La Playa y El Deseo. Por causas de las lluvias se produjo el desbordamiento del río Quindigua provocando inundaciones en viviendas y la afectación del puente en el Deseo. MAG realizó el levantamiento de matriz MAAPEA e informe ejecutivo de afectación y acciones de respuesta. Teniente Político informa que una vivienda se encuentra en una especie de isla en el río Quindigua, la familia fue evacuada y se encuentra con familia acogiente. El río al momento se encuentra crecido. Las afectaciones son:

- 1 puente afectado.
- 1 familia evacuada hacia familia acogiente.
- 310 ha de cultivos afectado.
- 125 ha de cultivos perdidos.
- 250 familias afectadas (1000 personas).

SGR coordinó con la UGR inspecciones.

MAG realizó el levantamiento de matriz MAAPEA.

- **Cotopaxi/ Pangua/ Moraspungo/ Recintos Los Laureles, Palo Blanco, Los Esteros y Nueva Santa Rosa Bajo, La Inmaculada, Agua Santa,** el 17/03/2023, Por causas de las lluvias se produjo el desbordamiento del río Calope provocando inundaciones en viviendas en varios sectores de la parroquia.

Alcalde del GAD C Pangua expide la resolución de declaratoria de emergencia del cantón Pangua debido a que los eventos naturales superan las capacidades de respuesta local, por lo que, basados en el proteger a las personas, las colectividades y la naturaleza frente a los efectos negativos de los desastres de origen natural. Las afectaciones son:

- 245 familias afectadas (980 personas) porque se encuentran aisladas debido al colapso de los puentes.
- 5 puentes destruidos (Puente Estero Hondo, Puente La Envidia, Puente El Deseo, Puente los 7 Machos y puente Jalligua Alto)
- 1 puente afectado (Puente Estero El Deseo – Cerro alto)
- 2 viviendas destruidas
- 2 familias damnificadas (1 familia de 2 personas que se encuentra con familiares acogiente, 1 familia de 6 personas que se encuentran en alojamiento temporal en la casa comunal en el Recinto el Limón.)
- 4 viviendas afectadas (17 personas)

Vías afectadas de tercer orden:

Vía La Providencia – Palo Seco, puente colapsado

Vía La Envidia – Las Peñas

Vía Punta Brava – La Envidia

Vía Coop. 2 de noviembre – Palo Blanco

Vía Aguas Calientes – Corcobado

Vía Piedra de la Cruz – Nueva Santa Rosa

Vía La Inmaculada – Piedra de la Cruz

Vía Libertadores – Guaparita

- Servicio de energía eléctrica restablecido en un 85%, por que se realiza seccionamientos en las horas pico.

-GADC Pangua declaró en Situación de Emergencia al cantón Pangua.

-SGR monitorea el evento.

Secretaría de Gestión de Riesgos

Dirección: CIS ECU 9-1-1, Av. Samborondón, Km 0,5

Código postal: 092302 / Samborondón-Ecuador

Teléfono: +593-4-259 3500

www.gestionderiesgos.gob.ec

Zona 4

- **Santo Domingo de los Tsáchilas/ Santo Domingo/ Valle Hermoso/ Ingreso a la parroquia valle hermoso, orilla de río Blanco**, a causa de las lluvias registradas durante la madrugada del 18/03/2023, se produjo el aumento del caudal del río Blanco que afectó de manera estructural al puente de uso vehicular y peatonal que da ingreso a la parroquia Valle Hermoso y afectó varias viviendas del sector con el ingreso de agua. Las familias continúan en el albergue temporal "Casa de Retiro" y otro grupo en familias de acogida.

Con fecha 19/03/2023. Se activo el COPAE, y en resolución se recomienda la declaratoria de emergencia. Las afectaciones son:

- 1 puente afectado
- 1 Centro de salud afectado
- 1 UPC Afectado
- 15 familias (53 personas) albergadas en "Casa de Retiro"
- 75 familias afectadas (242 personas)
- 2 Instituciones educativas afectadas.

-SGR coordina con Patronato para entrega de asistencia humanitaria.

-MSP instalo 2 brigadas médicas para la atención de personas.

-PP. NN y FF. AA. Se encuentran en el lugar brindando seguridad en el sitio.

-Se reunión el COE Provincial para conocer lo desplegado de las instituciones de respuesta y realizar las coordinaciones necesarias para la atención a las familias afectadas.

- **Manabí/ Sucre/ Leónidas Plaza/Acuarela 1 y 2, Los Jardines**, el 14/03/2023 por lluvias suscitadas en horas de la madrugada se produjo el desbordamiento de la **quebrada El Toro** provocando la inundación y colapso de viviendas en el sector, se reporta las siguientes afectaciones:

- 32 viviendas afectadas, (10 no habitables)
- 32 familias afectadas, (146 personas afectadas)
- 4 familias damnificadas (14 personas damnificadas)
- 4 Establecimientos educativos afectados.

La SGR realizó la entrega de asistencia humanitaria. GAD Cantonal realizó levantamiento de información. Cuerpo de Bomberos Sucre realizó la limpieza y evacuación del agua estancada y lodo.

Zona 5

- **Guayas/ Simón Bolívar/ Simón Bolívar, cabecera cantonal/ Varios Sectores**, Por lluvias registradas la noche del y la madrugada del 24/03/2023 se desbordó el río Los Amarillos ocasionando inundación en el sector. GAD Cantonal informa que mediante recorridos en los sectores se han visto afectadas varias familias con acumulaciones agua dentro de sus viviendas. SGR realiza el monitoreo de la novedad.

- 267 viviendas afectadas
- 276 familias afectadas
- 841 persona afectadas
- Calles y avenidas anegadas por acumulación de agua
- GAD Cantonal continúa realizando recorrido por los sectores
- CB y PPNN confirman el evento.

- **Guayas/ Guayaquil /Pascuales, Tarqui / Varios sectores (Sauces, Alborada, Beata Molina, Vergeles, Juan Montalvo, Prosperina) plaza mayor, Kennedy, Sector de la Av. Juan Tanca Marengo frente al Mall del Sol, Garzota. Av. Agustín Freiré.** El 23/03/2023, por lluvias registradas se reporta viviendas inundadas y calles y avenidas con acumulación de agua. GAD Cantonal se encuentra realizando levantamiento de información. SGR realiza el monitoreo de la novedad. **Además, se activó el COE Cantonal para evaluar los protocolos de atención y recursos derivados a los sectores afectados.** Se activó un alojamiento temporal de Pascuales "Centros de Atención Municipal Integral (CAMI)" para acoger a las familias afectadas por lluvias.

- **Guayas/Salitre/El Salitre(Las Ramas) / Varios sectores.** El 23/03/2023, por lluvias registradas al momento, se reportan calles y avenidas con acumulación de agua. Jefe Político confirma novedad. Se coordina acciones con el GAD cantonal. SGR realiza el monitoreo de la novedad. **Obras Públicas Municipal se encuentra realizando trabajos de limpieza en diferentes puntos**, al momento no se reporta afectaciones de viviendas.

- **Guayas/Samborondón / La Puntilla/ Por la Urbanización Tornero.** El 23/03/2023, por lluvias registradas en la madrugada, se reportan calles y avenidas con acumulación de agua. **Técnico de**

Secretaría de Gestión de Riesgos

Dirección: CIS ECU 9-1-1, Av. Samborondón, Km 0,5

Código postal: 092302 / Samborondón-Ecuador

Teléfono: +593-4-259 3500

www.gestionderiesgos.gob.ec

UGR realizó recorridos por el sector, el agua acumulada drenó y no se reportó afectaciones a viviendas.

- **Los Ríos/ Valencia/Valencia/Rcto. San Simón- Rcto. San Pedro y La Y – río Chila**, por lluvias del 22/03/2023, se vieron afectadas varias viviendas por **desbordamiento del río Chila**, las familias afectadas se mantienen en sus viviendas.

- 150 viviendas afectadas.
- 150 familias afectadas.
- 600 personas afectadas.

UGR Valencia realizó levantamiento de afectaciones.

- **Los Ríos/Baba/Guare/El Guayabo - río Matecito**, el 19/03/2023 por lluvias suscitadas en el cantón, mediante visita al sitio se reportó desbordamiento del río Matecito, ingresando a viviendas del lugar y afectando la vía de segundo orden que va desde El Guayabo hacia Matecito quedando **cerrada**.

Se reporta las siguientes afectaciones:

- 80 viviendas afectadas (caña y madera)
- 80 familias afectadas,
- 320 personas afectadas.
- 50 metros lineales afectados

GAD Baba realizó inspección técnica en el sitio y gestionó ayuda humanitaria con SGR.

- 200 viviendas afectadas
- 200 familias de 800 personas afectadas de las cuales
- 21 familia evacuadas hacia diferentes alojamientos temporales
- 20 metros de vía (Vía Santa Rosa – Machala, se encuentra habilitada) *
- 20% del servicio de energía eléctrica afectado.
- SGR UGR del GAD Cantonal continúan realizando levantamiento de información de las viviendas y personas afectadas.
- Empresa Municipal de Aseo de Santa Rosa continúan realizando limpieza de alcantarillas y canales de desagüe con objetivo evacuar en agua.
- Cuerpo de Bomberos de Santa Rosa, FFAA, Cruz Roja continúan con evacuan de familia afectadas hacia los diferentes alojamientos temporales.
- COE Cantonal de Santa Rosa se encuentra activo y en sesión permanente.

- **Los Ríos/Quinsaloma/Quinsaloma/Rcto. San Gabriel – Rcto. San Vicente - Rcto. Oro Verde – Río Calope**. El 18/03/2023 por lluvias, se reportó desbordamiento del río Calope, afectando viviendas con el ingreso de agua, la vía que conecta **Quinsaloma – Quevedo (Los Ríos) - Pangua(Cotopaxi)**, permanece **parcialmente habilitada**, únicamente para paso peatonal, el caudal del río está con tendencia a disminuir y las familias afectadas se mantienen en sus hogares. Se reportan las siguientes afectaciones:

- 129 viviendas afectadas
- 129 familias afectadas, 519 personas afectadas
- 60 metros lineales afectados
- 1 bien público destruido

GAD Cantonal y SGR realizaron inspección técnica en la zona, constatando que el puente destruido que pertenece a la provincia de Cotopaxi, se entregó agua a las familias afectadas y se coordinó maquinaria para el 22/03/2023

- **Bolívar/Caluma/Caluma/recintos Plomovado, Pasagua, Choripungo Y Cumbilli Chico**, por lluvias registradas en la noche del 12/03/2023 y madrugada del 13/03/2023, se produjo el desbordamiento de los ríos: Naranja Pata, Choripungo y Escaleras, generando afectaciones a los habitantes de los recintos Choripungo, Plomovado, Cumbilli Chico y Pasagua y a productores del sector.

Se encuentran 22 familias incomunicadas debido a la destrucción de la plataforma vial. Al momento 15 familias, 47 personas se encuentran evacuadas por prevención. El río está con tendencia a disminuir su caudal.

Se activó el COE Cantonal de Caluma para atender los eventos por la época lluviosa, se reporta las siguientes afectaciones:

- 5 viviendas afectadas
- 5 familias, 14 personas afectadas (de las cuales 3 familias se encuentran en las mismas viviendas y 2 en hogar acogiente en el mismo sector)
- 1 vivienda destruida

Secretaría de Gestión de Riesgos

Dirección: CIS ECU 9-1-1, Av. Samborondón, Km 0,5

Código postal: 092302 / Samborondón-Ecuador

Teléfono: +593-4-259 3500

www.gestionderiesgos.gob.ec



- 1 familia, 7 personas damnificadas (se encuentran en hogar acogiente en el centro del cantón Caluma).
- 3 bienes público afectado (2 postes y 1 planta de tratamiento de aguas residuales)
- 1 Bien privado afectado (centro turístico Manantial)
- 2.800 metros lineales de mesa vial destruido
- 1 Puente ecológico destruido.
- 1 dispensario médico del Seguro Social afectado
- 1 Unidad Educativa afectada (José H. González)
- 12 ha de cultivos afectados (naranja)
- 8 ha de cultivos destruidos (naranja)
- 70 animales afectados (porcinos)
- 120 animales muertos (porcinos)

MIDUVI informa que las familias damnificadas y familias afectadas deben adquirir un terreno en un lugar que no esté en zona de riesgo para que puedan ser otorgados el bono de la vivienda nueva, ya que en los mismo terrenos no se puede construir por estar en zona de riesgo.

Se reunió el COE Cantonal de Caluma donde se resolvió lo siguiente:

- Aprobar el Plan de Obras Emergentes presentada por la Dirección de OOPP
- Poner en conocimiento al Consejo Municipal las actividades a Ejecutarse

UGR del GAD Caluma menciona que maquinaria de empresa privada continúa con los trabajos de encauzamiento, dragado del río y recuperación de la plataforma vial.

Zona 7

- **El Oro/Santa Rosa/Santa Rosa, cabecera cantonal/ Varios Sectores (José María Ollague, 10 de Agosto, Mi Rosita, barrio Quito, Barrio Galápagos, 29 de Noviembre, 15 de Octubre, Orito, Ernesto Nieto, Cristo del Consuelo, 1ro de Enero, Ciudadela los Helechos, Ciudadela las Orquídeas, El Nazareno, Fortin de Alfaro, y la Parroquia Puerto Jelí);** el 23/03/2023, Por lluvias intensas, se registra inundación en calles y avenidas de varios sectores del cantón afectando a viviendas con ingreso de agua. Así mismo se registra el desbordamiento de río Carne Amarga. Mediante levantamiento de información se reportan nuevas afectaciones. Por precaución el servicio de agua potable continúa suspendido.
 - 200 familias de 800 personas afectadas
 - 24 unidades educativas afectadas.
 - 200 viviendas afectadas
 - 20 metros de vía (Vía Santa Rosa – Machala – entrada a Balosa, se encuentra habilitada)
 - 100% del servicio de energía eléctrica afectado. (se encuentra habilitado)
 - 100% del servicio de agua potable afectado (se encuentra habilitado un 70%, se está restableciendo paulatinamente)
 - 603.20 hectáreas afectadas parcialmente (225 hectáreas de Banano, 297.20 hectáreas de Cacao, 40 hectáreas de Maiz suave, 1 hectárea de pimiento y 40 hectáreas de plátano.)
 - 105 animales afectados a causa del desbordamiento del río (bovinos)
 - 148 productores afectados (146 productores afectados por sus sembríos y 2 por afectación a sus animales)Instituciones de respuesta continúan con levantamiento de información en los sectores afectados. Mediante informe emitido por el MAG informa que debido a la inundación se registra afectación agropecuaria en la parroquia Jumon. GAD Cantonal informa que el servicio agua potable ha sido restablecido en un 70% en los sectores urbana y el 50% en los sectores rurales el cual fue suspendido por precaución. En caudal del río Carne Amarga se encuentran con tendencia a disminuir. Las aguas acumuladas han evacuado en algunos sectores céntricos del cantón. Cruz Roja brinda atención médica pre hospitalario a las familias afectadas. Mineduc continua con inspección a infraestructuras educativa afectadas. MAG continúa con levantamiento de información para constatar afectaciones agropecuarias.
- **El Oro/Portovelo/Salati/Sector Chunchi, Pueblo Viejo,** por lluvias presentadas en la madrugada del lunes 13/03/2023, se produjo un deslizamiento de tierra que obstaculizó el caudal del río Granadillos. Cuerpo de Bomberos de Portovelo mediante recorrido y con ayuda de un dron, confirmaron el evento. Jefe Político informó que deslizamiento es de gran magnitud causando un represamiento de río y pone

Secretaría de Gestión de Riesgos

Dirección: CIS ECU 9-1-1, Av. Samborondón, Km 0,5
Código postal: 092302 / Samborondón-Ecuador
Teléfono: +593-4-259 3500
www.gestionderiesgos.gob.ec

en riesgos los sectores y familias aledañas a la orilla de los ríos Ambocas y Amarillos, por tal motivo por seguridad recomendaron a 5 familias conformadas por 20 personas pernoctar en casas de familias acogientes.

Se reunió la plenaria del COE Cantonal de Portovelo para coordinar acciones. GAD Cantonal, Jefatura Política, Cuerpo de Bomberos de Portovelo y Teniente Política Salatí realizaron recorrido y verificación del sitio.

SGR, GAD Portovelo, IIGE y FFAA realizaron sobrevuelo en zona del deslizamiento por intermedio de helicóptero, para determinar acciones emergentes por el evento presente.

Zona 9

- **Pichincha / Puerto Quito / Puerto Quito / Puente que limita entre Pichincha y Esmeraldas, Los Bancos [E28].** A causa de las lluvias que se registraron el 18/03/2023, se produjo el aumento del caudal del Río Blanco, causando el colapso del puente de la vía de primer orden que limita entre Pichincha y Esmeraldas. Se registra:
 - 5 familias (15 personas) que fueron evacuadas hacia familias acogientes y posteriormente se entregó asistencia humanitaria.

MTOP realiza los estudios de factibilidad para la construcción de un nuevo puente según la asignación de presupuesto.

SGR mantuvo una reunión con autoridades del municipio de Puerto Quito y se tomaron algunas resoluciones y recomendaciones para atención a las afectaciones presentadas.

10. Mapa de afectación por Época Lluviosa – eventos de mayor impacto en los últimos 15 días

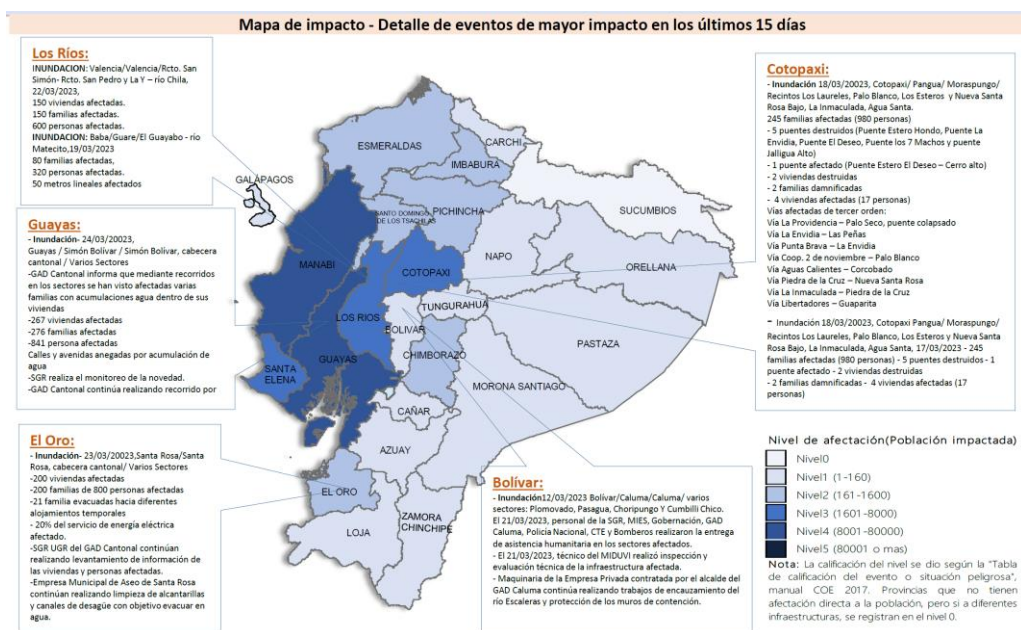

SitRep generado por la Dirección de Monitoreo de Eventos Adversos de la Secretaría de Gestión de Riesgos.

SitRep elaborado por:

Nombre: Angélica Larrea Moreano. - Analista de Monitoreo
 Correo electrónico: maria.larrea@gestionderiesgos.gob.ec
 Teléfono: 042593500 ext. 1960

SitRep aprobado por:

Nombre: Mariana Quispillo - Directora de Monitoreo de Eventos Adversos
 Correo electrónico: director.monitoreo@gestionderiesgos.gob.ec
 Teléfono: 042593500 ext. 1960

Para ser agregado o removido de esta lista de SitRep, por favor envíe un correo electrónico a sala.nacional@gestionderiesgos.gob.ec
 Para más información, visite nuestro sitio Web: <https://www.gestionderiesgos.gob.ec/informes-de-situacion-actual-por-eventos-adversos-ecuador/>

Secretaría de Gestión de Riesgos

Dirección: CIS ECU 9-1-1, Av. Samborondón, Km 0,5
 Código postal: 092302 / Samborondón-Ecuador
 Teléfono: +593-4-259 3500
 www.gestionderiesgos.gob.ec

