

## SitRep No. 34 – Época Lluviosa

INFORME DE SITUACIÓN NACIONAL

Este Informe cubre el período de 01.01.2023 al 22.03.2023

El próximo SITREP será emitido el 23.03.2023 a las 15:00 o en caso de generarse nueva actividad relevante

### 1. Puntos importantes

- Desde el 1 de enero de 2023 hasta la fecha, 156 cantones se han visto afectados por 871 eventos peligrosos causados por las fuertes precipitaciones y desbordamientos de ríos.
- Las provincias con mayores afectaciones a la población son: Manabí, Los Ríos, Guayas, Santa Elena, Santo Domingo de los Tsáchilas, Imbabura, Chimborazo y Pichincha.
- Mediante **Decreto ejecutivo Nro. 693**, se declara estado de excepción por calamidad pública en las provincias de Guayas, El Oro, Pichincha, Loja, Los Ríos, Bolívar, Santa Elena, Esmeraldas, Manabí, Imbabura, Chimborazo, Santo Domingo de los Tsáchilas, Napo, Azuay. La declaratoria se fundamenta en las graves afectaciones a la vida y los bienes materiales de los habitantes de estas provincias, por la grave temporada invernal y de movimientos telúricos.

NIVEL DE AFECTACIÓN

**4**

Calificación realizada con base al Manual del COE 2017

### 2. Situación Hidrometeorológica actual.

En referencia al **Boletín Meteorológico Nro. 14 de ADVERTENCIA** emitido el martes, 21 de marzo de 2023 16:00 horas, vigente desde 19:00 del 21 hasta las 09H00 del 24 de marzo de 2023 se tiene:

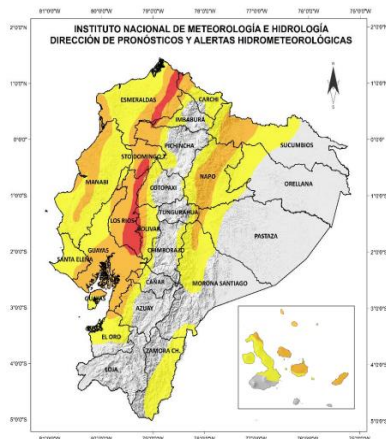

Los eventos de lluvias intensas se incrementarán gradualmente en la región Litoral, en primera instancia se enfocarán entre el 21 y 24 y se retomará nuevamente este escenario a partir del 27 de marzo.

- Región Litoral:** Se pronostican lluvias de mayor intensidad en el interior de la región.
- Región Interandina:** las mayores intensidades se pueden generar en estribaciones de cordillera oriental.
- Región Amazónica:** Las precipitaciones se enfocarán en las estribaciones de cordillera, mayor énfasis en la zona norte.
- Región Insular:** Se pronostican lluvias de variable intensidad al norte de la región.

**Estimación de precipitación por Regiones en mm de lluvia diaria**

REGIÓN	Lluvia Máxima Acumulada en 24 horas		
	Nivel medio	Nivel alto	Nivel muy alto
Litoral	10 - 18	19 - 41	42 - 80
Interandina	10 - 20		
Amazonia	22 - 35	36 - 60	

#### ESTADO DE CUERPOS DE AGUA.

En el seguimiento realizado por las Unidades de Monitoreo de la SGR, al momento se presentan 4 cuerpos de agua (ríos) desbordados y 12 con tendencia a subir de nivel:

Desbordados (4)				
Provincia	Cantón	Parroquia	Sector	Nombre del Río
Los Ríos	Vinces	Vinces, Cabecera Cantonal	Vinces	Vinces
	Baba	Guare	Guayabo	Matecito
	Valencia	Valencia, Cabecera Cantonal	Recinto San Pedro y la Y	Chila
	Babahoyo	Cordero (Las Juntas)	Vía a Jujan-Babahoyo E-25	Chilintomo

### Secretaría de Gestión de Riesgos

Dirección: CIS ECU 9-1-1, Av. Samborondón, Km 0,5

Código postal: 092302 / Samborondón-Ecuador

Teléfono: +593-4-259 3500

www.gestionderiesgos.gob.ec



República del Ecuador

Con tendencia a aumentar de nivel (12)				
Provincia	Cantón	Parroquia	Sector	Nombre del Río
Guayas	Salitre (Urbina Jado)	Gral. Vernaza (Dos Esteros)	Recinto Mastrantal	Mastrantal
	Salitre (Urbina Jado)	El Salitre (Las Ramas), Cabecera Cantonal	La Bocana	Vinces
	Salitre (Urbina Jado)	El Salitre (Las Ramas), Cabecera Cantonal	San Matías	Salitre
	Simón Bolívar	Simón Bolívar, Cabecera Cantonal	Varios Sectores	Los Amarillos
	General Antonio Elizalde (Bucay)	General Antonio Elizalde (Bucay), Cabecera Cantonal	Cabecera Cantonal	Chimbo
	Salitre (Urbina Jado)	El Salitre (Las Ramas), Cabecera Cantonal	Recinto Rebasco	Rebasco
Los Ríos	Ventanas	Zapotal	Zapotal	El Lechugal
	Quevedo	San Camilo	San Camilo	Quevedo
	Buena Fé	San Jacinto de Buena Fé, Cabecera Cantonal	Pto. Bajaña	Pto. Bajaña
	Valencia	La Unión	Las Burbujas	San Pablo
	Palenque	Palenque, Cabecera Cantonal	Palenque	La Revesa
	Urdaneta	Catarama, Cabecera Cantonal	Catarama	Catarama

### 3. Eventos Peligrosos y Afectaciones - Resumen.

Desde el 01 de enero del 2023 a la fecha, por la época lluviosa se han registrado los siguientes eventos:

Provincia	ALUVIÓN	COLAPSO ESTRUCTURAL	DESLIZAMIENTO	GRANIZADA	HUNDIMIENTO	INUNDACIÓN	SOCAVAMIENTO	TORMENTA ELÉCTRICA	VENDAVAL	Total
Guayas		29	13			95	6		13	156
Pichincha	2	13	60	1		22	2	1	1	102
El Oro	1	12	53			17	5	1	1	90
Bolívar	7	2	49		2	10	3			73
Los Ríos		9	3			39	6		11	68
Manabí	1	3	11			42			2	59
Loja		3	29			5	1			38
Santo Domingo De Los Tsáchilas		5	11			15	3		3	37
Esmeraldas		3	10			18	2	1		34
Napo	5	2	11			3	5		2	28
Azuay		1	15	4		6	1			27
Chimborazo	2	1	14			5	2			24
Imbabura	2		19			3				24
Cotopaxi		2	10			6	1		1	20
Cañar		2	6	2		7	1			18
Santa Elena		4				13	1			18
Morona Santiago		1	8			5			3	17
Carchi			9			2				11
Zamora Chinchipe	1	1	4			2			2	10
Tungurahua		2	2		1	2				7
Pastaza			3			1			1	5
Orellana						1	1		1	3
Galápagos			1							1
Sucumbios			1							1
<b>Suma total</b>	<b>21</b>	<b>95</b>	<b>342</b>	<b>7</b>	<b>3</b>	<b>319</b>	<b>40</b>	<b>3</b>	<b>41</b>	<b>871</b>

















Fuente: Unidades de Monitoreo - SNDGR. 22/03/2023 - 18:00

### Secretaría de Gestión de Riesgos

Dirección: CIS ECU 9-1-1, Av. Samborondón, Km 0,5  
 Código postal: 092302 / Samborondón-Ecuador  
 Teléfono: +593-4-259 3500  
 www.gestionderiesgos.gob.ec

Por los eventos detallados en la tabla anterior, se han registrado las siguientes afectaciones:

#### 4. Eventos Peligrosos y Afectaciones - Resumen.

Afectación a Personas:					
	Fallecidos:	21		Heridos:	20
	Personas afectadas:	23.252		Personas damnificadas:	323
Afectación a Viviendas:					
	Viviendas afectadas:	5.263		Viviendas destruidas:	67
Afectación a servicios básicos esenciales e infraestructura:					
Vías afectadas (metros lineales)			Superficie agrícola impactada (hectáreas)		
	Primer Orden:	15.506,00		Afectación parcial:	6.435,00
	Segundo Orden:	11.979,50		Afectación total o pérdida:	1.204,00
	Tercer Orden:	4.868,50		<b>Total de superficie agrícola impactada:</b>	<b>7.639,00</b>
	<b>Total Vías afectadas (metros lineales):</b>	<b>32.424,00</b>			
Infraestructura educativa			Infraestructura de salud		
	Unidades Educativas con daño funcional:	258		Centros de Salud afectados:	12
	Unidades Educativas con daño estructural:	63		Centros de Salud destruidos:	0
	<b>Total de unidades impactadas:</b>	<b>321</b>		<b>Total de centros de salud impactados:</b>	<b>12</b>
Bienes Públicos					
	Bienes públicos afectados:	85		Puentes afectados:	28
	Bienes públicos destruidos:	21		Puentes destruidos:	33

Fuente: Unidades de Monitoreo - SNDGR. 22/03/2023 18:00

### Secretaría de Gestión de Riesgos

Dirección: CIS ECU 9-1-1, Av. Samborondón, Km 0,5  
 Código postal: 092302 / Samborondón-Ecuador  
 Teléfono: +593-4-259 3500  
 www.gestionderiesgos.gob.ec

**5. Detalle de afectaciones por provincias (de 1 de enero del año 2023 a la fecha).**

Provincia	No. Evento	Fallecidos	Heridos	Personas Impactadas	Familias afectadas	Personas Damnificadas	Familias Damnificadas	Viviendas Afectadas	Viviendas Destruídas	Centros De Salud Afectados	Puentes Afectados	Puentes Destruídos	Bienes Públicos Afectados	Bienes Públicos Destruídos	Bienes Privados Afectados	Bienes Privados Destruídos	Metros Lineales De Vías Afectadas	Ha Cultivo Afectados	Ha Cultivo Perdidos	Animales Afectados	Animales Muertos
Manabí	59	3	0	8378	2268	71	10	2106	2	2	0	0	5	0	1	0	870	5500	1070		25800
Los Ríos	68	1	0	4880	1453	52	11	1293	12	1	3	1	0	1	4	0	4217	777	0		
Guayas	156	0	0	4514	1268	71	22	1030	21	0	5	0	13	0	6	0	690	0	0		
Santa Elena	18	0	0	2330	614	49	12	101	4	3	0	0	1	0	0	0	0	102	58		
Santo Domingo De Los Tsáchilas	37	0	0	988	250	22	9	190	7	1	2	0	3	2	1	0	243	0	0		51
Imbabura	24	0	0	588	203	0	0	155	0	0	0	1	0	2	31	0	6115	3	25	93	94
Chimborazo	24	4	2	542	142	2	1	27	1	0	1	0	2	1	6	0	445	14	30	120	170
Pichincha	102	3	10	375	102	0	0	110	0	0	2	2	19	0	25	0	3390	0	0		130
Esmeraldas	34	2	0	266	67	0	2	95	2	1	1	0	4	0	3	0	174	0	0		
El Oro	90	0	0	175	24	10	5	32	0	1	4	10	13	1	8	2	1577	22	10		52
Loja	38	0	0	153	42	12	4	44	4	0	1	8	1	0	30	1	706	0	0		
Napo	28	1	0	147	47	3	2	6	3	0	3	2	6	1	6	0	736	0	0		6431
Morona Santiago	17	3	2	78	22	0	0	22	1	0	0	1	0	0	3	0	550	0	0		
Bolívar	73	0	0	69	119	17	5	14	5	1	1	1	10	1	6	3	8475	18	11	70	145
Zamora Chinchipe	10	0	0	39	18	0	0	15	0	0	0	2	2	5	4	3	197	0	0		
Cotopaxi	20	0	1	29	6	9	2	6	3	0	3	4	3	0	0	0	2595	0	0		
Azuay	27	1	1	10	5	0	0	5	0	0	0	0	1	0	6	1	865	0	0		
Carchi	11	3	1	4	0	3	1	0	1	0	0	0	0	1	0	0	180	0	0		
Orellana	3	0	0	4	1	0	0	1	0	0	1	0	0	0	0	0	5	0	0		
Galápagos	1	0	2	2	0	0	0	0	0	0	0	0	0	0	0	0	0	0	0		
Pastaza	5	0	0	2	0	2	1	0	1	0	0	0	0	2	0	0	88	0	0		
Tungurahua	7	0	1	2	6	0	0	8	0	0	1	0	1	0	0	0	66	0	0		300
Cañar	18	0	0	0	0	0	0	3	0	2	0	1	1	4	0	0	210	0	0		
Sucumbios	1	0	0	0	0	0	0	0	0	0	0	0	0	0	0	0	30	0	0		
<b>Suma total</b>	<b>871</b>	<b>21</b>	<b>20</b>	<b>23575</b>	<b>6657</b>	<b>323</b>	<b>87</b>	<b>5263</b>	<b>67</b>	<b>12</b>	<b>28</b>	<b>33</b>	<b>85</b>	<b>21</b>	<b>140</b>	<b>10</b>	<b>32424</b>	<b>6436</b>	<b>1204</b>	<b>283</b>	<b>33173</b>

Fuente: Unidades de Monitoreo - SNDGR. 22/03/2023 18:00  
 Personas impactadas incluye personas afectadas y damnificadas.

**RECURRENCIA DE EVENTOS VS PERSONAS IMPACTADAS POR PROVINCIA**



Gráfico de personas impactadas vs. Número de eventos peligrosos.  
 Fuente: Unidades de Monitoreo - SNDGR. 22/03/2023 18:00

**Secretaría de Gestión de Riesgos**

Dirección: CIS ECU 9-1-1, Av. Samborondón, Km 0,5  
 Código postal: 092302 / Samborondón-Ecuador  
 Teléfono: +593-4-259 3500  
 www.gestionderiesgos.gob.ec

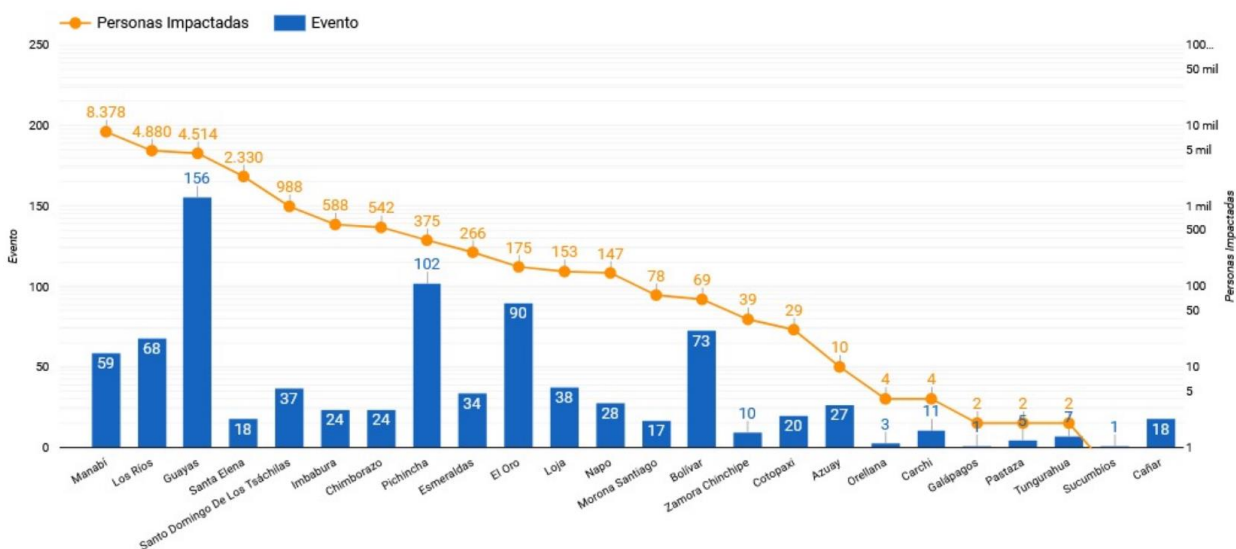

A continuación, se presenta el detalle de personas fallecidas a causa de eventos relacionados con la época lluviosa desde enero 2023:

Provincia	Cantón	Parroquia	Sector	Evento	Fecha del Evento	No. de fallecidos	Descripción
Pichincha	San Miguel de los Bancos	Mindo	Recinto El Cinto	Deslizamiento	16/03/2023	1	Bajo un deslizamiento una persona de sexo masculino falleció al ser arrastrado por el alud.
Azuay	Gualaceo	Gualaceo	Puente Certag	Deslizamiento	14/03/2023	1	Deslizamiento afectó a una vivienda y como resultado existe 1 persona fallecida y otra resultó herida.
Pichincha	Mejía	Manuel Cornejo Astorga	km 57, vía – Alóag [E20]	Deslizamiento	13/03/2023	1	Deslizamiento de tierra y escombros que arrastró el vehículo y atrapó al conductor.
Manabí	Chone	Chone	Varios sectores	Inundación	07/03/2023	1	Una persona fue arrastrada por la corriente del desvío del Río Mosquito.
Manabí	Chone	Santa Rita	Café Color Tierra, vía a la Alianza	Deslizamiento	07/03/2023	2	Deslizamiento causó el colapso total de una vivienda. CB encontró a dos personas fallecidas dentro de la vivienda.
Los Ríos	Babahoyo	Febres Cordero/	Rcto. San José del Edén	Vendaval	28/02/2023	1	Debido a fuertes vientos se destruyó una vivienda de caña y madera donde su único habitante fue encontrado bajo los escombros.
Chimborazo	Pallatanga	Pallatanga	Caserío Guapo	Aluvión	21/02/2023	4	El evento afectó dos bienes privados en donde se encontraron 4 personas fallecidas.
Esmeraldas	San Lorenzo	Alto Tambo	Pasando el puente de Lita a San Lorenzo	Inundación	18/02/2023	2	Debido al desbordamiento de una quebrada, dos personas que transitaban en motocicleta por un puente fueron arrastradas al río Lita.
Morona Santiago	Sucúa	Asunción	Recinto Ferial de Asunción	Deslizamiento	13/02/2023	3	El incremento del caudal del río Tutanangoza, ocasionó que un vehículo y sus ocupantes (7 personas) sean arrastrados por la corriente.
Napo	El Chaco	Gonzalo Díaz de Pineda	Vía E45, San Luis- El Reventador	Deslizamiento	12/02/2023	1	El deslizamiento arrastró a 5 vehículos en el sector el Reventador, una persona que se quedó atrapada y falleció.
Carchi	Espejo	El Goaltal	Las Juntas	Deslizamiento	22/01/2023	1	Se destruyó una vivienda, dentro de la cual se encontraba la propietaria quien quedó enterrada bajo los escombros.
Pichincha	Quito	Quitumbe	Antonio José de Sucre y Cóndor	Colapso Estructural de infraestructura	18/01/2023	1	El colapso de una pared que se encontraba en construcción causó 3 personas heridas y 1 fallecida.
Carchi	Montúfar	San José	Ingreso sur de Montúfar, [vía e35]	Deslizamiento	11/01/2023	2	Un grupo de obreros realizaban trabajos de instalación de alcantarillado y 2 personas quedaron atrapadas y fallecieron instantáneamente.
<b>Total</b>						<b>21</b>	

## 6. Alojamiento temporales activos.

Para la atención a las personas afectadas/ damnificadas eventos peligrosos al momento se encuentran activos once alojamientos temporales y cinco fueron cerrados:

Provincia	Cantón	Parroquia	Nombre Del Sitio De Alojamiento Temporal	Fecha de Apertura	Personas Alojadas	Familias Alojadas	Estado
Cotopaxi	Pangua	Morasungo	Casa Comunal	20/3/2023	6	1	Activo
Santo Domingo de Los Tsáchilas	Santo Domingo	Valle Hermoso	Casa de retiro Padres Cavanis	18/3/2023	8	2	Activo
Morona Santiago	Sucua	Asunción	Espacio cubierto del Centro Parroquial	16/3/2023	15	5	Activo
Guayas	Santa lucia	Santa Lucia	Albergue Temporal - Albergue Municipal Santa	14/3/2023	9	2	Activo
	Simón Bolívar	Simón Bolívar	Albergue Temporal / Centro Integral Gallo de Oro	10/3/2023	5	1	Activo
Los Ríos	Montalvo	Montalvo	Alojamiento Temporal	14/3/2023	25	8	Activo
Manabí	Sucre	Leónidas Plaza Gutierrez	Templo Católico de FANCA	14/3/2023	56	12	Activo
	Jipijapa	Dr. Miguel Moran Lucio	U.E. Abdón Calderón	20/2/2023	6	1	Activo
	Chone	San Antonio	U.E. El Badeal	8/3/2023	15	5	Activo
Cañar	Biblian	Biblian	Casa Comunal Cuitun	10/3/2023	6	2	Activo
Loja	Chaguarpamba	El Rosario	Escuela Olimpia Mendieta	20/2/2023	7	2	Activo
<b>TOTAL</b>					<b>158</b>	<b>41</b>	<b>-</b>

## Secretaría de Gestión de Riesgos

Dirección: CIS ECU 9-1-1, Av. Samborondón, Km 0,5  
 Código postal: 092302 / Samborondón-Ecuador  
 Teléfono: +593-4-259 3500  
 www.gestionderiesgos.gob.ec

## 7. Asistencia humanitaria.

En cuanto a asistencia humanitaria entregada por parte de la Secretaría de Gestión de Riesgos se registra:

PROVINCIA	KIT COMPLEMENTARIO DE ALIMENTOS (15 DÍAS -4 PERSONAS)	KIT DE PRIMERA RESPUESTA (KPRH) PARA 3 DÍAS	DE ASEO PERSONAL	TOALLAS DE BAÑO	CAMAS	COBIJAS/ FRAZADAS	COLCHONES	KIT DE DORMIR	KIT DE VAJILLA	COCINETAS	MOSQUITERAS, REDES DE CAMA	KIT DE LIMPIEZA (ALBERGUE)	MASCARILLAS	TANQUE DE 2500 l	BIDONES PARA AGUA	PURIFICADORES DE AGUA	OTROS (DETALLAR EN OBSERVACIONES)
Bolívar	100	47	3	0	0	0	5	7	5	0	5	0	0	0	0	0	5
Carchi	1	0	1	0	0	2	2	0	1	0	0	0	0	1	0	0	4
Chimborazo	22	2	0	0	0	16	0	8	6	0	0	0	0	0	0	0	23
Cotopaxi	1	2	0	0	0	2	0	1	1	0	0	0	0	0	0	0	1
El oro	18	50	0	0	0	11	11	0	0	0	0	0	0	0	0	22	22
Esmeraldas	0	0	0	0	0	5	5	0	0	0	0	0	45	0	0	0	15
Guayas	120	500	97	0	50	3	3	99	97	2	83	8	0	0	0	0	3
Imbabura	87	29	116	0	0	14	14	0	0	0	0	0	0	0	0	0	28
Loja	32	0	0	0	0	45	40	0	25	0	0	0	0	0	0	28	135
Los ríos	2	194	16	0	0	0	0	18	18	0	0	0	0	0	0	0	0
Manabí	216	648	0	0	11	87	41	0	15	0	86	0	0	0	178	0	861
Morona Santiago	22	0	0	0	0	0	0	33	22	0	0	0	0	0	21	0	0
Napo	0	0	0	0	0	13	13	0	4	0	0	4	0	0	0	0	26
Pastaza	1	0	0	1	0	0	0	1	1	0	1	0	0	0	0	0	0
Pichincha	0	14	0	0	0	0	0	40	0	0	0	31	0	0	0	0	0
Santa elena	0	75	4	0	0	0	0	16	0	0	0	0	0	0	0	0	0
<b>Suma total</b>	<b>622</b>	<b>1561</b>	<b>237</b>	<b>1</b>	<b>61</b>	<b>198</b>	<b>134</b>	<b>223</b>	<b>195</b>	<b>2</b>	<b>175</b>	<b>43</b>	<b>45</b>	<b>1</b>	<b>199</b>	<b>50</b>	<b>1123</b>

Fuente: Unidades de Monitoreo - SNDGR. 22/03/2023 18:00

A continuación, se reporta asistencia humanitaria entregada por el SNDGR:

PROVINCIA	KIT COMPLEMENTARIO DE ALIMENTOS (15 DÍAS -4 PERSONAS)	KIT DE PRIMERA RESPUESTA (KPRH) PARA 3 DÍAS	RACIONES ALIMENTICIAS 24 HORAS	DE ASEO PERSONAL	KIT DE VESTIR	TOALLAS DE BAÑO	CAMAS	COBIJAS/ FRAZADAS	COLCHONES	KIT DE DORMIR	KIT DE COCINA	KIT DE VAJILLA	COCINETAS	KIT DE LIMPIEZA (ALBERGUE)	KIT MENAJE DE COCINA COMUNITARIO PARA ALBERGUES TEMPORALES	AGUA EN RECIPIENTES NO RETORNABLE (gal)	AGUA DISTRIBUIDA EN TANGUEROS gal ( NO POTABLE)	AGUA DISTRIBUIDA EN TANGUEROS gal ( POTABLE)	TANQUE DE 2000 l	LÁMINAS DE ZINC	CARPAS	CEMENTO	KIT ESCOLAR	OTROS	OTROS (DETALLAR EN OBSERVACIONES)
Bolívar	0	0	0	40	137	0	0	0	2	0	0	2	2	0	0	0	0	0	0	0	0	0	0	0	145
Carchi	0	0	0	0	0	0	0	0	0	0	0	0	0	0	0	0	54	0	0	0	0	0	0	0	0
Chimborazo	1	0	0	0	0	0	1	12	2	3	0	1	0	0	0	0	0	0	0	0	0	0	0	0	10
Guayas	49	203	0	6	0	24	0	80	114	28	8	1	0	34	2	0	0	0	0	0	1	5	0	0	810
Imbabura	82	0	0	35	17	0	0	0	0	0	0	0	0	0	0	35	0	0	0	0	0	0	6	15	50
Los ríos	100	2	94	6	15	0	0	0	0	11	0	4	0	0	0	891	0	0	0	20	0	0	0	0	93
Manabí	0	0	0	5	0	0	8	0	8	0	0	7	0	0	0	0	0	0	0	0	0	0	0	0	10
Morona Santiago	0	0	5	0	5	0	0	5	5	0	0	0	0	0	0	0	0	0	0	0	0	0	0	0	0
Napo	8	2	0	0	3	0	0	0	0	2	0	1	0	0	0	0	0	0	0	0	0	0	0	0	0
Pichincha	70	6	0	14	318	15	0	61	2	1	77	0	0	0	0	0	0	0	0	0	0	4	0	0	3
Santa elena	0	0	420	0	0	0	0	0	0	0	0	0	0	0	0	0	0	0	0	0	0	0	0	0	0
Santo Domingo de Los Tsáchilas	14	0	99	0	0	0	0	0	1	0	0	0	0	0	0	0	0	0	2	0	0	0	0	0	70
<b>Suma total</b>	<b>324</b>	<b>213</b>	<b>618</b>	<b>106</b>	<b>495</b>	<b>39</b>	<b>9</b>	<b>158</b>	<b>134</b>	<b>45</b>	<b>85</b>	<b>16</b>	<b>2</b>	<b>34</b>	<b>2</b>	<b>926</b>	<b>0</b>	<b>54</b>	<b>2</b>	<b>20</b>	<b>1</b>	<b>5</b>	<b>10</b>	<b>15</b>	<b>537</b>

Fuente: Unidades de Monitoreo - SNDGR. 22/03/2023 18:00

## Secretaría de Gestión de Riesgos

Dirección: CIS ECU 9-1-1, Av. Samborondón, Km 0,5  
Código postal: 092302 / Samborondón-Ecuador  
Teléfono: +593-4-259 3500  
www.gestionderiesgos.gob.ec



## 8. Declaratorias de emergencia vigentes:

Desde el 01/01/2023 hasta la presente fecha se han declarado en emergencia los siguientes cantones:

Fecha de declaratoria	Provincia	Cantón	Fecha de Cierre	Observación
21/03/2023	Guayas	Naranjal	-	Se declaró en emergencia el cantón Naranjal con la finalidad de prevenir, mitigar y resolver los eventos adversos producidos por las inundaciones a consecuencia de la grave etapa invernal y movimientos telúricos ocurridos el 18 de marzo
15/03/2023	Bolívar	Caluma	15/05/2023	Declarar la emergencia en todo el cantón Caluma, provincia de Bolívar y demás zonas de influencia determinadas por la Unidad de Riesgos del Gobierno Autónomo Descentralizado Municipal del Cantón Caluma, en virtud de la fuerte estación invernal.
15/03/2023	Chimborazo	Alausí	15/05/2023	Por la etapa invernal se incrementó el riesgo de afectaciones, GAD Cantonal declaró en Situación de Emergencia al cantón Alausí por el lapso de 60 días, a fin de atender de manera urgente las adquisiciones y contrataciones que han surgido de manera imprevista para prevenir, reaccionar y mitigar la emergencia en las zonas de afectación por el evento adverso movimiento de masa, que se suscita en el sector de Casual, parroquia Matriz del cantón Alausí.
11/03/2023	Guayas	San Jacinto de Yaguachi	13/05/2023	Declarar el Estado de Emergencia en la jurisdicción del Cantón de San Jacinto de Yaguachi, como consecuencia del estado de conmoción generado por los eventos naturales.
11/03/2023	Los Ríos	Montalvo	08/05/2023	Declarar la emergencia institucional del Gobierno Autónomo Descentralizado Municipal del cantón Montalvo, con el fin de mitigar o remediar los efectos de las inundaciones por las crecientes de ríos y deslaves provocados por las fuertes lluvias de la estación invernal, y poder brindar asistencia humanitaria a la población afectada, dentro de los límites del cantón.
10/03/2023	Guayas	Milagro	20/04/2023	Declaratoria de Emergencia Sanitaria por Inundaciones en el cantón San Francisco de Milagro, debido a las lluvias persistentes por el fenómeno inusual con un sistema de baja presión, que influyó en la persistencia de lluvias en la costa centro y sur del Ecuador, lo que ha ocasionado desbordamientos en el sistema hídrico del cantón, anegando cientos de hectáreas de cultivos y el área urbana de Milagro.
11/03/2023	Manabí	Chone	05/05/2023	Resolución de emergencia del cantón Chone para atender los sectores más afectados por los daños causados por las fuertes lluvias.
25/02/2023	Santa Elena	Salinas	25/04/2023	Declarar, el estado de emergencia ocasionado por las torrenciales lluvias, caídas en el cantón Salinas, en fechas 20, 21 y 25 de febrero del 2023, que provocaron inundaciones y anegaciones en diferentes sectores barriales de esta jurisdicción, afectando gravemente a la comunidad Salinense.
24/02/2023	Santa Elena	Santa Elena	24/04/2023	Resolución de emergencia del cantón Santa Elena para atender los sectores más críticos y de forma inmediata para mitigar los daños causados por las fuertes lluvias.
16/01/2023	Zamora Chinchipe	Nangaritza	15/05/2023	Declarar estado de emergencia, en toda la ciudad de Guayzimi, perteneciente al cantón Nangaritza, debido al desbordamiento de las quebradas Guayzimi y Central, que ocasionaron la inundación del área urbana de la ciudad de Guayzimi; Declaración de emergencia que tendrá la duración de noventa días calendarios contados a partir de la fecha de declaración.

## Declaratorias de emergencia sectoriales:

Adicional a las declaratorias de emergencia territoriales se han declarado en emergencia los siguientes sectores:

Fecha de declaratoria	Institución	Provincia	Cantones	Fecha de Cierre	Observación
20/03/2023	ELEPCO S.A	Cotopaxi	Pangua La Maná	20/05/2023	Declarar en estado de emergencia y de permanente alerta para realizar las acciones inmediatas que se requieran para proteger a la ciudadanía y afrontar cualquier situación negativa que se pudiera generar por la situación de emergencia por inundaciones que está ocurriendo en los cantones de Pangua y La Maná.
20/03/2023	MTOP	Pichincha Esmeraldas Santo Domingo de los Tsáchilas Azuay		20/05/2023	Declarar la emergencia, siendo que el daño causado a la red vial estatal E-28. E-59, E-582 como resultado de catástrofes naturales y de fuerza mayor es concreta, inmediata, imprevista, probada y objetiva.

## 9. COE activados, casos representativos y acciones de respuesta

Por lluvias desde el 01/01/2023 hasta la presente fecha se han activado los siguientes COE:

### COE Cantonales (28)

Provincia	Cantón	Fecha de activación
Guayas	Naranjal	21/03/2023
Santo Domingo de los Tsáchilas	La Concordia	18/03/2023
Cotopaxi	La Maná	16/03/2023
Guayas	Balao	15/03/2023
Manabí	Sucre	14/03/2023
Bolívar	San Miguel	13/03/2023
Bolívar	Caluma	13/03/2023
Cañar	La Troncal	10/03/2023
Guayas	Milagro	10/03/2023
Guayas	Yaguachi	10/03/2023
Guayas	El Triunfo	10/03/2023
Guayas	Simón Bolívar	09/03/2023
Bolívar	Chillanes	08/03/2023
Manabí	Chone	07/03/2023

### COE Provinciales (7)

Provincia	Cantón	Fecha de activación
Napo	El Chaco	06/03/2023
Santa Elena	Salinas	25/02/2023
Guayas	Playas	25/02/2023
Loja	Prindal	25/02/2023
Los Ríos	Babahoyo	24/02/2023
Manabí	Jipijapa	23/02/2023
Chimborazo	Pallatanga	21/02/2023
Santa Elena	Santa Elena	21/02/2023
El Oro	Portovelo	19/02/2023
Loja	Chaguarpamba	18/02/2023
Los Ríos	Montalvo	16/02/2023
Carchi	Mira	24/01/2023
Zamora Chinchipe	Nangaritza	16/01/2023

Provincia	Fecha de activación
Bolívar	20/03/2023
Santo Domingo de los Tsáchilas	18/03/2023
Los Ríos	1/03/2023
Guayas	10/03/2023
Manabí	24/02/2023
Chimborazo	23/02/2023
Santa Elena	21/02/2023

Adicional a los COEs antes mencionados, se encuentra activado el COE Cantonal de Alausí por eventos de movimientos en masa en la zona declarada en **alerta amarilla**, que comprende al polígono identificado

## Secretaría de Gestión de Riesgos

Dirección: CIS ECU 9-1-1, Av. Samborondón, Km 0,5  
 Código postal: 092302 / Samborondón-Ecuador  
 Teléfono: +593-4-259 3500  
 www.gestionderiesgos.gob.ec

como susceptible a movimientos en masa en las comunidades Aypug, Casual y los barrios: La Esperanza, Control Norte, Nueva Alausí, Pircapamba y Bua; con un área de aproximadamente 247 hectáreas, según la resolución Nro. SGR- 039-2023 del 19 de Febrero de 2023.

Entre los casos más relevantes ocurridos durante los últimos 15 días podemos mencionar los siguientes:

### **Zona 3**

- **Cotopaxi/ Pangua/ Moraspungo/ Recintos Los Laureles, Palo Blanco, Los Esteros y Nueva Santa Rosa Bajo, La Inmaculada, Agua Santa.** Por causas de las lluvias del 17/03/2023, se produjo el desbordamiento del río Calope provocando inundaciones en viviendas en varios sectores de la parroquia.

Al momento existen las siguientes afectaciones:

- 4 puentes destruidos (Puente Estero Hondo, Puente La Envidia, Puente El Deseo, Puente los 7 Machos)
- 1 puente afectado (Puente Estero El Deseo – Cerro alto)
- 2 viviendas destruidas,
- 2 familias damnificadas (1 familia de 2 personas que se encuentra con familiares acogientes, 1 familia de 6 personas que se encuentran en alojamiento temporal en la casa comunal en el Recinto el Limón).
- 4 viviendas afectadas
- 4 familias afectadas (17 personas).
- Vías afectadas de tercer orden:
  1. Vía La Providencia – Palo Seco (1 puente colapsado)
  2. Vía La Envidia – Las Peñas,
  3. Vía Punta Brava – La Envidia,
  4. Vía Coop. 2 de Noviembre – Palo Blanco,
  5. Vía Aguas Calientes – Corcobado,
  6. Vía Piedra de la Cruz – Nueva Santa Rosa,
  7. Vía La Inmaculada – Piedra de la Cruz y
  8. Vía Libertadores – Guaparita.

- **Servicio de energía eléctrica restablecido en un 85%**

-**ELEPCO S.A. Realizan la construcción de las torres de trasmisión en ENERMAX para solventar al 100% el servicio eléctrico desde esta estación.**

- **Chimborazo/ Alausí/ Alausí, Cabecera Cantonal/ Casual, vía Guamote – Alausí [E-35],** el 09/12/2022, por causas desconocidas se produjo un hundimiento en la vía de primer orden y a causa de lluvias de últimos días, incrementa el hundimiento y el riesgo de mayores afectaciones.

MTOP mediante comunicado Oficial informa el **cierre total del tramo Guamote - Alausí, sector Casual, cantón Alausí**, el jueves 16 de marzo a partir de las 06h00 hasta nueva orden, debido a deslizamientos continuos de tierra a causa de la época lluviosa que ha generado afectaciones en la zona. Vías alternas: Vehículos livianos: Alausí - García Moreno – Guamote; Vehículos pesados: Zhud - El Triunfo - Cumandá - Pallatanga - Riobamba.

Se reporta las siguientes afectaciones:

- 150 metros de vía afectada
- 2 familias evacuadas (10 personas)

GAD Alausí declaró en Situación de Emergencia al cantón Alausí.

SGR monitorea el evento, Cuerpo de Bomberos Alausí, Cruz Roja, GAD Municipal, MSP, Policía realizaron la notificación de evacuación de 11 familias que se encuentran dentro del polígono de afectación identificado por el GAD Alausí.

Se reunió el **COE Provincial de Chimborazo para coordinar acciones de respuesta** respecto al hundimiento reportado en Casual.

### **Zona 4**

- **Santo Domingo de los Tsáchilas/ Santo Domingo/ Valle Hermoso/ Ingreso a la parroquia valle hermoso, orilla de río Blanco,** a causa de las lluvias registradas durante la madrugada del 18/03/2023, se produjo el aumento del caudal del río Blanco que afectó de manera estructural al puente de uso vehicular y peatonal que da ingreso a la parroquia Valle Hermoso y afectó varias viviendas del sector

## **Secretaría de Gestión de Riesgos**

Dirección: CIS ECU 9-1-1, Av. Samborondón, Km 0,5

Código postal: 092302 / Samborondón-Ecuador

Teléfono: +593-4-259 3500

www.gestionderiesgos.gob.ec



con el ingreso de agua. Las familias continúan en el albergue temporal "Casa de Retiro" y otro grupo en familias de acogida.

Las afectaciones son:

- 1 puente afectado,
- 1 Centro de salud afectado,
- 1 UPC Afectado,
- 15 familias evacuadas (Albergue en "Casa de Retiro" El 19/03/2023. 13 Familias retornaron a sus viviendas "32 personas" y permanecen albergadas en la Casa de Retiro 2 familias damnificadas "8 personas")
- 3 Familias damnificadas (13 personas)
- 213 familias afectadas (852 personas)
- 1 Vehículo afectado (Camión)
- 5 viviendas destruidas (21 personas Damnificadas)
- 150 viviendas afectadas

SGR Coordinó con Patronato Municipal, para realiza la evaluación de daños y necesidades en conjunto con ADRA, Consulting Group.

Teniente Político confirmó que se ha visualizado el asentamiento del puente sobre el río Blanco, debido al paso de vehículos, la vibración de los trabajos que se realizan en el lugar y demás factores naturales, al momento por seguridad personal de ACM facilita el paso alternado de vehículos, adicional indicó que el caudal del Río es normal.

Con fecha 19/03/2023. Se activo el COPAE, y en resolución se recomienda la declaratoria de emergencia.

AMT GAD Cantonal Santo Domingo, realizan el paso controlado de vehículos sobre el puente.

Obras Públicas, continua con trabajos de remoción de escombros y trabajos en la para inferior del puente.

SGR Monitorea el evento.

- **Manabí/ Sucre/ Leónidas Plaza/Acuarela 1 y 2, Los Jardines**, el 14/03/2023 por lluvias suscitadas en horas de la madrugada se produjo el desbordamiento de la **quebrada El Toro** provocando la inundación y colapso de viviendas en el sector, se reporta las siguientes afectaciones:
  - 32 viviendas afectadas, (10 no habitables)
  - 32 familias afectadas, (146 personas afectadas)
  - 4 familias damnificadas (14 personas damnificadas)
  - 4 Establecimientos educativos afectados.La SGR realizó la entrega de asistencia humanitaria. GAD Cantonal realizó levantamiento de información. Cuerpo de Bomberos Sucre realizó la limpieza y evacuación del agua estancada y lodo.
- **Manabí/Chone/Santa Rita/Varios Sectores (El Mate, Corrales, Pueblito de Río Grande, El Achote, La López, La Alianza, El Caracol, El Sapote, Mosquito, La Carmelia, Camareta, Guabina, La Ramírez, San Andrés, La Romelia, El Jordán, Cerro Río Grande, El Guabal, Las Pampas, Corazón de Santa Rita, El Jobo, Hacha, LUE, Piedra Gorda, El Aguacate, Carrasco, Narciso, Platanales, Bejuco)**. El 07/03/2023, por lluvias suscitadas en horas de la madrugada se produjo el desbordamiento del río Mosquito. SGR en coordinación con el GAD Chone realizó la entrega de asistencia humanitaria a las familias afectadas en sus viviendas, se reporta las siguientes afectaciones:
  - 543 viviendas afectadas
  - 543 familias afectadas (2031 personas afectadas)
  - 1.878 ha. cultivos afectados,
  - 540 ha. cultivos perdidos.
  - 3.065 afectaciones en aves, porcinos y bovinos, 144 animales muertos.
  - 7 unidades educativas afectadosCuerpo de Bomberos realizó los trabajos de limpieza y evacuación de agua y lodo de las viviendas y sectores afectados. MINEDUC realizó el levantamiento de información de las unidades educativas afectadas. UGR GAD Cantonal realizó la Evaluación de Daños y Análisis de Necesidades. Personal de SGR CZ4 realizó la evaluación de las familias afectadas para la entrega de Bono de Emergencia.
- **Manabí/Chone/San Antonio/ San Pablo, Puente Cativo. Badeal, Rancho Viejo, La Playita, Culebra, Copetón, Cativo Adentro**, el 07/03/2023, por lluvias se produjo una inundación en el sector con afectación en varias viviendas y zonas agrícolas, se reporta las siguientes afectaciones:
  - 196 viviendas afectadas (5 no habitables por el momento)

## Secretaría de Gestión de Riesgos

Dirección: CIS ECU 9-1-1, Av. Samborondón, Km 0,5

Código postal: 092302 / Samborondón-Ecuador

Teléfono: +593-4-259 3500

www.gestionderiesgos.gob.ec

- 196 familias afectadas (667 personas afectadas)
- 6 familias damnificadas (17 personas damnificadas)
- 1.243 ha cultivos afectados, 3.100 ha cultivos perdidos.
- 15.735 afectaciones en aves, porcinos y chame.
- 3 unidades educativas afectadas.

SGR realizó la entrega de Asistencia Humanitaria. GAD Cantonal realizó el levantamiento de información de las familias afectadas. CB continúan los trabajos de limpieza y evacuación de agua y lodo de las viviendas y sectores afectados. Se realiza el levantamiento de información por parte del distrito de educación.

- **Manabí/Chone/Ricaurte/Varios Sectores**, el 07/03/2023, por lluvias se produjo el desbordamiento del río Garrapata, provocando inundación con afectación en varias viviendas y zonas agrícolas en los sectores: Garrapata, Vía a Quito, Universidad Católica, Mosquito, Alianza, Caracol, Carmelia, La Estrella, y Odilon Gómez. El estado actual del río está con tendencia de disminuir de nivel. Se reporta las siguientes afectaciones:

- 142 viviendas afectadas
- 142 familias afectadas (568 personas afectadas)
- 1879 ha. cultivos afectados,
- 220 ha. cultivos perdidos
- 7.000 afectaciones en aves y chame.
- 3 unidades educativas afectadas

GAD Chone levanta información de afectaciones. Cuerpo de Bomberos realizaron los trabajos de limpieza y evacuación de agua y lodo de las viviendas y sectores afectados.

SGR Z4 realiza evaluación de familias afectadas para la entrega de Bonos de emergencia.

- **Manabí/Chone/Chone/Varios Sectores, (San Felipe, Cdma. Los Almendros, Cdma. La Victoria, Cdma. Los Sauces, Cdma. Suches, Cdma. Jorge Gallardo, Tres Marías, Egdy María, Julia Gonzales, Las Marías, Nicolás Marcillo, By Pass, Las Esmeraldas, Calle Pichincha, Cdma. Aray, Vargas Pazos, 9 de Octubre, Gloria Figueroa, Mario Loor, Tacheve 2, La Yoyita, 1 de Mayo, Chequeleanda, La Modelo, El Guerrero, San Rafael, La Carmelia, Hipodromo, Los Chonanas, El Olimpo, Tacheve 1)**. El 07/03/2023, por lluvias suscitadas en horas de la madrugada se produjo el desbordamiento del Río Chone, provocando inundación con afectación en varias viviendas, personal de Cuerpo de Bomberos de Chone realizó la evacuación de los pacientes del Hospital IESS de Chone a otras casas de salud. Se reporta las siguientes afectaciones:

- 812 viviendas afectadas
- 812 familias afectadas (2928 personas afectadas)
- 1 persona fallecida
- 1 bien público afectado. (Hospital IESS Chone)
- 18 unidades educativas afectadas.

SGR CZ4 realizó entrega de AH a 154 familias, con apoyo del GAD Cantonal.

UGR GAD Cantonal realizó el Levantamiento de información, MINEDUC realizó levantamiento de información, Cuerpo de Bomberos realizó limpieza en los sectores afectados. SGR realiza el seguimiento del evento y evaluación de las familias afectadas para la entrega de Bono de Emergencia.

- **Manabí/Chone/Canuto/Sectores Narciso y Suchi**, el 07/03/2023 por lluvias suscitadas se produjo una inundación que afectó varias viviendas. Se reporta las siguientes afectaciones:

- 144 viviendas afectadas
- 144 familias afectadas (461 personas afectadas)

Cuerpo De Bomberos realizó trabajos de limpieza y evacuación de agua y lodo de las viviendas y sectores afectados. SGR CZ4 realiza evaluación de familias afectadas para la entrega de Bonos de emergencia.

## **Zona 5**

- **Valencia/Valencia/Rcto. San Simón- Rcto. San Pedro y La Y – río Chila**, por lluvias del 22/03/2023, se vieron afectadas varias viviendas por **desbordamiento del río Chila**, las familias afectadas se mantienen en sus viviendas.
  - 150 viviendas afectadas.
  - 150 familias afectadas.
  - 600 personas afectadas.

## **Secretaría de Gestión de Riesgos**

Dirección: CIS ECU 9-1-1, Av. Samborondón, Km 0,5

Código postal: 092302 / Samborondón-Ecuador

Teléfono: +593-4-259 3500

www.gestionderiesgos.gob.ec

UGR Valencia realizó levantamiento de afectaciones.

- **Baba/Guare/El Guayabo - río Matecito, el 19/03/2023** por lluvias suscitadas en el cantón, mediante visita al sitio se reportó desbordamiento del río Matecito, ingresando a viviendas del lugar y afectando la vía de segundo orden que va desde El Guayabo hacia Matecito quedando **cerrada**. Se reporta las siguientes afectaciones:

- 80 viviendas afectadas (caña y madera)
- 80 familias afectadas,
- 320 personas afectadas.
- 50 metros lineales afectados

GAD Baba realizó inspección técnica en el sitio y gestionó ayuda humanitaria con SGR.

- **Quinsaloma/Quinsaloma/Rcto. San Gabriel – Rcto. San Vicente - Rcto. Oro Verde – Río Calope.** El 18/03/2023 por lluvias, se reportó desbordamiento del río Calope, afectando viviendas con el ingreso de agua, la vía que conecta **Quinsaloma – Quevedo (Los Ríos) - Pangua(Cotopaxi)**, permanece **parcialmente habilitada**, únicamente para paso peatonal, el caudal del río está con tendencia a disminuir y las familias afectadas se mantienen en sus hogares. Se reportan las siguientes afectaciones:

- 129 viviendas afectadas
- 129 familias afectadas, 519 personas afectadas
- 60 metros lineales afectados
- 1 bien público destruido

- GAD Cantonal y SGR realizaron inspección técnica en la zona, constatando que el puente destruido que pertenece a la provincia de Cotopaxi, se entregó agua a las familias afectadas y se coordinó maquinaria para el 22/03/2023 **Bolívar/Caluma/Caluma/recintos Plomovado, Pasagua, Choripungo Y Cumbilli Chico**, por lluvias registradas en la noche del 12/03/2023 y madrugada del 13/03/2023, se produjo el desbordamiento de los ríos: Naranja Pata, Choripungo y Escaleras, generando afectaciones a los habitantes de los recintos Choripungo, Plomovado, Cumbilli Chico y Pasagua y a productores del sector.

Se encuentran 22 familias incomunicadas debido a la destrucción de la plataforma vial. Al momento 15 familias, 47 personas se encuentran evacuadas por prevención. El río está con tendencia a disminuir su caudal.

Se activó el COE Cantonal de Caluma para atender los eventos por la época lluviosa, se reporta las siguientes afectaciones:

- 5 viviendas afectadas
- 5 familias, 14 personas afectadas (de las cuales 3 familias se encuentran en las mismas viviendas y 2 en hogar acogiente en el mismo sector)
- 1 vivienda destruida
- 1 familia, 7 personas damnificadas (se encuentran en hogar acogiente en el centro del cantón Caluma).
- 3 bienes público afectado (2 postes y 1 planta de tratamiento de aguas residuales)
- 1 Bien privado afectado (centro turístico Manantial)
- 2.800 metros lineales de mesa vial destruido
- 1 Puente ecológico destruido.
- 1 dispensario médico del Seguro Social afectado
- 1 Unidad Educativa afectada (José H. González)
- 12 ha de cultivos afectados (naranja)
- 8 ha de cultivos destruidos (naranja)
- 70 animales afectados (porcinos)
- 120 animales muertos (porcinos)

El 20/03/2023, técnicos del GAD Caluma realizan inspección técnica de la infraestructura afectada.

Maquinaria de la Empresa Privada contratada por el alcalde del GAD Caluma continúa realizando trabajos de encauzamiento del río Escaleras y protección de los muros de contención.

El 19/03/2023 personal de la CNEL restableció el fluido eléctrico en los sectores Choripungo, Cumbilli Chico y Santa Ana.

- **Guayas/ Alfredo Baquerizo Moreno (Jujan)/ Alfredo Baquerizo Moreno (Jujan), Cabecera Cantonal/ Varios sectores (El Tránsito, La Verdaca, Recreo y Amarillo).** A causa de las lluvias

## Secretaría de Gestión de Riesgos

Dirección: CIS ECU 9-1-1, Av. Samborondón, Km 0,5

Código postal: 092302 / Samborondón-Ecuador

Teléfono: +593-4-259 3500

www.gestionderiesgos.gob.ec

registradas en la madrugada 10/03/2023, se produjo el desbordamiento del río Los Amarillos causando afectación en viviendas y cultivos de arroz y cacao, se reporta afectación preliminar.

- 404 viviendas afectadas
- 404 familias, 1230 personas

GAD Cantonal levantó información preliminar. Se coordinó con GAD Provincial para que realice trabajos en el sitio.

- **Los Ríos/ Montalvo/ Montalvo, Cabecera Cantonal/La Estrella – Cdla. Felipe Abud – La Constancia - río Cristal.** El 09/03/2023 por lluvias, se reportó un socavamiento en la vía de tercer orden, debido al crecimiento del río Cristal, socavando gran parte de las riberas, en donde:

- 25 viviendas se encuentran en zona de riesgo de las cuales
- 25 familias con 100 personas se encuentran en zona de riesgo
- 8 familias (25 personas) se encuentra en el albergue temporal.

Se activó el COE Provincial Los Ríos y se declaró en estado de emergencia al cantón Montalvo, la vía de tercer orden permanece **cerrada**, se reporta la siguiente afectación:

- 800 metros lineales afectados.

GAD Montalvo colaboró con la evacuación de familias al Alojamiento Temporal “Escuela Seis de Octubre”. SGR realizó visita técnica.

- **Guayas/ San Jacinto Yaguachi, Durán y El Triunfo/ Varias parroquias/ Varios sectores,** el 09/03/2023 por lluvias, se produjo el desborde del río Bulubulu provocando inundación. Jefe Político de Durán informa sobre el colapso de un puente colgante (peatonal), que une Durán con Yaguachi, donde atraviesa el río Bulubulu. UGR de ambos cantones realizaron la respectiva coordinación de acuerdo a sus jurisdicciones. Se reporta las siguientes afectaciones:

**El Triunfo** (Cabecera Cantonal), recinto Las Vegas y Payo.

- 22 familias (72 personas afectadas)
- 22 Viviendas afectadas

**Yaguachi.** Parroquias Pedro J. Montero (Boliche) y Virgen de Fátima, varios sectores (Base Taura)

- Cultivos de banano afectados (bajo evaluación)
- 15 viviendas afectadas (información preliminar)
- 1 bien público afectado (Recinto militar afectado).

**Durán**

- 202 viviendas afectadas
- 202 familias afectadas con un total de 814 personas en sus viviendas
- 1 bien Publico afectado (Coliseo)
- 2 centros Educativos afectados
- 1 puente afectado

GAD Cantonales realizan levantamiento de información EVIN. El 11/03/2023 se activó el COE Cantonal para tomar medidas por época lluviosa.

Se coordinó con UGR Yaguachi para que acuda al sitio a realizar levantamiento de información. Umeva Guayas realiza monitoreo del evento.

- **Guayas/ Milagro/ Cabecera Cantonal, Milagro/ calle Guayaquil y Pedro Carbo, la Cdla. Acuarela de Rio, las Margaritas, Av. Paquisha, El Chobo.**

Por fuertes precipitaciones suscitadas en la tarde del 08/03/2023 se reportó calles afectadas con acumulación de agua, adicionalmente el desbordamiento del río Milagro. En la reunión del COE Cantonal del 10/03/2023, el alcalde declara en emergencia al cantón, se reporta las siguientes afectaciones:

- 44 Viviendas afectadas
- 47 familias (se encuentran en Alojamiento Temporal)
- 170 personas evacuadas
- 8 centros educativos afectados
- 60% servicio de alcantarillado afectado

Equipos técnicos del GAD y Cruz Roja levantaron información de afectaciones.

GAD Cantonal Milagro informa que al momento 8 familias, y 32 personas que se encuentran en el Alojamiento Temporal han retornado a sus viviendas.

- **Santa Elena/ Santa Elena/ Chanduy/ Bajada de Chanduy,** por causa del desborde del río La Camarona el 06/03/2023, se vio afectado el recinto Bajada de Chanduy, varias viviendas resultaron

## Secretaría de Gestión de Riesgos

Dirección: CIS ECU 9-1-1, Av. Samborondón, Km 0,5

Código postal: 092302 / Samborondón-Ecuador

Teléfono: +593-4-259 3500

www.gestionderiesgos.gob.ec

inundadas. **La SGR confirmó un socavamiento en la vía causado por la erosión del río Chauduy** por lo que el acceso vehicular es limitado hacia los 9 recintos (Cruces, San Jerónimo, San Francisco, Santa Isabel, Primero de Mayo, La Camarona, El Mamey, Vía a la Ciénega y Caimito). Se reportan las siguientes afectaciones:

- 300 familias afectadas (1200 personas)
- 8 metros de vía afectados

SGR coordinó con Fuerzas Armadas movilización para traslado de raciones hasta la comunidad San Jerónimo. FFAA colaboró con camión 6x6 para trasladado de raciones. GAD Sata Elena entrego 300 raciones de alimentos para las familias afectadas. MSP atendió a 50 personas de los grupos prioritarios y vulnerables de los sectores afectados. SGR- UMEVA se mantiene en monitoreo constante.

### **Zona 7**

- **El Oro/Portovelo/Salatí/Sector Chunchi, Pueblo Viejo**, por lluvias presentadas en la madrugada del lunes 13/03/2023, se produjo un deslizamiento de tierra que obstaculizó el caudal del río Granadillos. Cuerpo de Bomberos de Portovelo mediante recorrido y con ayuda de un dron, confirmaron el evento. Jefe Político informó que deslizamiento es de gran magnitud causando un represamiento de río y pone **en riesgos los sectores y familias aledañas a la orilla de los ríos Ambocas y Amarillos, por tal motivo por seguridad recomendaron a 5 familias conformadas por 20 personas pernoctar en casas de familias acogientes.**

Se reunió la plenaria del COE Cantonal de Portovelo para coordinar acciones. GAD Cantonal, Jefatura Política, Cuerpo de Bomberos de Portovelo y Teniente Política Salatí realizaron recorrido y verificación del sitio.

SGR, GAD Portovelo, IIGE y FFAA realizaron sobrevuelo en zona del deslizamiento por intermedio de helicóptero, para determinar acciones emergentes por el evento presente.

### **Zona 9**

- **Pichincha / Puerto Quito / Puerto Quito / Puente que limita entre Pichincha y Esmeraldas, Los Bancos [E28]**. A causa de las lluvias que se registraron el 18/03/2023, se produjo el aumento del caudal del Río Blanco, causando el colapso del puente de la vía de primer orden que limita entre Pichincha y Esmeraldas. Se registra:
  - 5 familias (15 personas) que fueron evacuadas hacia familias acogientes y posteriormente se entregó asistencia humanitaria.

MTOP realiza los estudios de factibilidad para la construcción de un nuevo puente según la asignación de presupuesto.

SGR mantuvo una reunión con autoridades del municipio de Puerto Quito y se tomaron algunas resoluciones y recomendaciones para atención a las afectaciones presentadas.

## **Secretaría de Gestión de Riesgos**

Dirección: CIS ECU 9-1-1, Av. Samborondón, Km 0,5

Código postal: 092302 / Samborondón-Ecuador

Teléfono: +593-4-259 3500

[www.gestionderiesgos.gob.ec](http://www.gestionderiesgos.gob.ec)



## 10. Mapa de afectación por Época Lluviosa – eventos de mayor impacto en los últimos 15 días

Mapa de impacto - Detalle de eventos de mayor impacto en los últimos 15 días

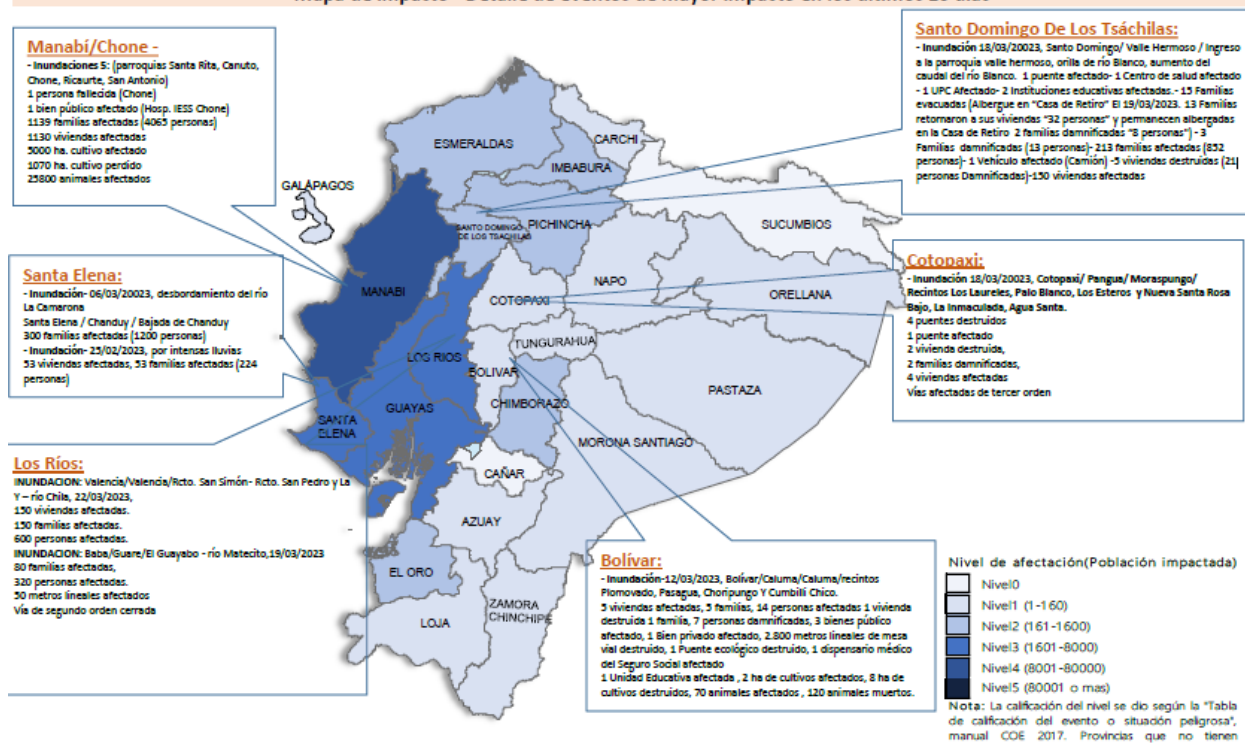

SitRep generado por la Dirección de Monitoreo de Eventos Adversos de la Secretaría de Gestión de Riesgos.

**SitRep elaborado por:**

Nombre: Cristian Mazorra Olmedo. - Analista de Monitoreo  
 Correo electrónico: [cristian.mazorra@gestionderiesgos.gob.ec](mailto:cristian.mazorra@gestionderiesgos.gob.ec)  
 Teléfono: 042593500 ext. 1960

**SitRep aprobado por:**

Nombre: Mariana Quispillo - Directora de Monitoreo de Eventos Adversos  
 Correo electrónico: [directora.monitoreo@gestionderiesgos.gob.ec](mailto:directora.monitoreo@gestionderiesgos.gob.ec)  
 Teléfono: 042593500 ext. 1960

Para ser agregado o removido de esta lista de SitRep, por favor envíe un correo electrónico a [sala.nacional@gestionderiesgos.gob.ec](mailto:sala.nacional@gestionderiesgos.gob.ec)  
 Para más información, visite nuestro sitio Web: <https://www.gestionderiesgos.gob.ec/informes-de-situacion-actual-por-eventos-adversos-ecuador/>

**Secretaría de Gestión de Riesgos**

Dirección: CIS ECU 9-1-1, Av. Samborondón, Km 0,5  
 Código postal: 092302 / Samborondón-Ecuador  
 Teléfono: +593-4-259 3500  
[www.gestionderiesgos.gob.ec](http://www.gestionderiesgos.gob.ec)

