

## SitRep No. 10 – Deslizamiento Casual - Alausí

INFORME DE SITUACIÓN NACIONAL

Este Informe cubre el período desde las 22:00 del 26.03.2023 a las 14:30 del 31.03.2023.

El próximo SITREP será emitido en las próximas 24 horas o en caso de generarse nueva información relevante.

### 1. Puntos importantes

- El 09/12/2022 se reportó un hundimiento de la vía E35, sector Casual. El 26/03/2023 se reportó un deslizamiento de gran magnitud que ha causado graves daños debido a que el evento transportó material desde la zona alta de Casual hasta el colegio Gonzales Suárez dejando un área afectada de 24.3 hectáreas.
- Se aplican protocolos de seguridad de estabilización del terreno para que los equipos puedan continuar con las labores de búsqueda y rescate e la zona afectada incluyendo el uso de maquinaria.

**NIVEL DE AFECTACIÓN**

**3**

Calificación realizada con base al Manual del COE 2017. Este valor puede ascender o descender en función de la evolución y atención del evento.

### 2. Situación Hidrometeorológica actual.

**Viernes, 31 de marzo 2023**

Hora	Condiciones Meteorológicas	Fenómeno Atmosférico	Temperatura	Humedad	Dirección del viento
Mañana (07h00 a 12h00)	Nublado con claros ocasionales	Lloviznas aisladas	9° - 20° C	70- 95 %	Noreste a este
Tarde (13h00 a 18h00)	Nublado con claros ocasionales	Chubascos	20° - 13° C		
Noche (19h00 a 06h00)	Nublado con claros	Lloviznas aisladas	13° - 9° C		

**Sábado, 1 de abril de 2023**

Condiciones Meteorológicas	Fenómeno Atmosférico	Temperatura	Humedad	Dirección del viento
Nublado con claros ocasionales	Chubascos	10° - 21° C	70 -95 %	Noreste a este

De acuerdo al Boletín meteorológico especial No. 3 del INAMHI en el que cita la predicción de condiciones meteorológicas en la zona del cantón Alausí, se indica que de acuerdo al análisis se pueden presentar eventos importantes de precipitaciones en Alausí, los días 31 de marzo y 1 de abril.

### 3. Afectaciones - Resumen.

Hasta el corte de este informe se han registrado las siguientes afectaciones por este evento:

Afectación a Personas:

	Personas afectadas:	500		Personas fallecidas	*23
	Personas desaparecidas	**67		Personas heridas	38
	Personas damnificadas	850		Personas rescatadas	32

\* 21 fallecidos recuperados en la zona cero y 2 en establecimientos de salud

\*\* Personas desaparecidas: corresponde a persona extraviada, conforme lo establecido en la Ley Orgánica de Actuación de Personas Desaparecidas y Extraviadas, al momento de las 79 personas reportadas como desaparecidas, 12 han sido recuperados de la zona cero.

Afectación a Viviendas:

### Secretaría de Gestión de Riesgos

Dirección: CIS ECU 9-1-1, Av. Samborondón, Km 0,5

Código postal: 092302 / Samborondón-Ecuador

Teléfono: +593-4-259 3500

www.gestionderiesgos.gob.ec



República del Ecuador



Viviendas afectadas:

163



\*Viviendas destruidas:

57

\*Conforme el cruce de información catastral y censal se ha identificado preliminarmente 57 viviendas destruidas en la zona 0

**Afectación a infraestructura:**

**Vías destruidas (kilometros)**



\*Primer Orden:

1,12

\*\*Segundo Orden:

1,20

Tercer Orden:

0.00

**Total Vías destruidas (kilometros):**

**2,32**

\*Afectado el 100% del servicio de transporte para las comunidades y ciudades de la vía E35.  
 \*\*Vía destruida tramo pueblo viejo - Alausi vía

**Infraestructura educativa**



Unidades Educativas afectadas:

1

Unidad Educativa Federico González Suarez, presenta colapso del cerramiento e ingreso de tierra, rocas y material pétreo a las instalaciones y afectación a las baterías sanitarias.

MINEDUC evaluó 2 escuelas adicionales cerca de la zona del evento: Unidad Educativa Ciudad de Alausí y San Francisco de Sales.

**Bienes Privados**



Bienes privados afectados:

1



Bienes privados destruidos:

2

3 establecimientos turísticos con daños: Asadero Don Fausto - restaurante, pérdida total; Damada - Cafetería- pérdida total y Hostería Pircapamba - afectación parcial.

**Bienes Públicos**



Bienes públicos afectados:

25% de la red de alumbrado.



Porcentaje de servicio de agua potable afectado:

60%

Porcentaje de servicio de alcantarillado afectado:

20%



Bienes públicos destruidos:

2 (1 estadio y 1 coliseo).

**Superficie agrícola impactada (hectáreas)**



Afectación parcial:

20

Afectación total o pérdida:

6

**Total de superficie agrícola impactada:**

**26**

Aproximadamente 6 hectáreas agropecuarias con pérdida total, en cultivos como pastos y maíz  
 Fuente: Unidades de Monitoreo - Instituciones del SNDGR. Fecha y hora de corte: 31/03/2023 - 14:30

Nota aclaratoria: Toda la información de cifras mostradas en el presente Informe, está sujeta a variación en virtud del levantamiento continuo de información.

#### 4. Alojamientos temporales activados

La SGR en apoyo al GAD Alausí activó los siguientes alojamientos temporales para las familias damnificadas:

Cantón	Parroquia	Tipo	Nombre del Alojamiento Temporal	Personas Alojadas	Familias Alojadas
Alausí	La Matriz	Albergue	Iglesia La Matriz	39	8
	La Matriz	Albergue	Coliseo Municipal	70	28
	La Matriz	Refugio	Aypud	66	32
	La Matriz	Albergue	Iglesia Ministro del Nuevo	-	-
	La Matriz	Albergue	Asociación de Artesanos	-	-
TOTAL:				175	68

Fuente: UGR, 31/03/2023, corte 14:30

\*Las familias que estaban alojadas en la Iglesia Ministro del Nuevo Pacto se han trasladado a vivir en Riobamba

### Secretaría de Gestión de Riesgos

Dirección: CIS ECU 9-1-1, Av. Samborondón, Km 0,5  
 Código postal: 092302 / Samborondón-Ecuador  
 Teléfono: +593-4-259 3500  
 www.gestionderiesgos.gob.ec



República del Ecuador

## 5. Asistencia Humanitaria entregada

En cuanto a asistencia humanitaria entregada por parte de la Secretaría de Gestión de Riesgos se registra para la implementación y atención en los alojamientos temporales:

Fecha	Cama De Metal De 1/2 Plaza	Colchón De Espuma Plaza Y Media	Juego De Sábanas	Cobija	Almohadas	Bombos	Kits De Vajilla Familiar (4)	Kit De Cocina Industrial Con Glp	Kits Complementarios De Menaje De Cocina Comunitario	Olla De 4.5 Lt. De Aluminio Con Tapa	Kit De Higiene Familiar
26/03/2023	100	100	100	300	200	30	50	3	3	6	-
27/03/2023	60	60	60	180	120	-	-	1	-	4	60
Total	160	160	160	480	320	30	50	4	3	10	60

Fuente: SGR, 31/03/2023, corte 14:30

A continuación, se reporta asistencia humanitaria entregada por el SNDGR:

Fecha	Instituciones	Raciones Alimenticias	Raciones Alimenticias Percibibles	Kit de Higiene	Kit de Frutas	Kit de Verduras	qq de papas	Galones de Agua	qq de Zanahoria	qq de Choclos	Kit de Ropa
29/3/2023	GAD Alausí	400	400	400							
30/3/2023		225	378	15	393	393	4	230	1	2	200
TOTAL		625	778	415	393	393	4	230	1	2	200

Fuente: UGR, 31/03/2023, corte 14:30

## 6. Declaratorias de emergencia vigente:

Con relación a este movimiento en masa, la declaratoria de **ALERTA AMARILLA** comprende al polígono identificado como susceptible a movimientos en masa en las comunidades Aypug, Casual y los barrios: La Esperanza, Control Norte, Nueva Alausí, Pircapamba y Bua; con un área de aproximadamente 247 hectáreas, según la resolución Nro. SGR- 039-2023 del 19 de febrero de 2023.

El 15/03/2023 el GAD Cantonal declaró en Situación de Emergencia al cantón Alausí por el lapso de 60 días, a fin de atender de manera urgente las adquisiciones y contrataciones que han surgido de manera imprevista para prevenir, reaccionar y mitigar la emergencia en las zonas de afectación por el evento adverso movimiento de masa, que se suscita en el sector de Casual, parroquia Matriz del cantón Alausí.

## 7. COE activados y acciones de respuesta

Para la atención del evento se encuentran activados:

- COE Provincial de Chimborazo.
- COE Cantonal de Alausí.
- El PMU se mantiene activo en la Base del Cuerpo de Bomberos Alausí.

### ACCIONES DE RESPUESTA:

Al momento las instituciones articuladas, ejecutan las siguientes acciones:

#### MTT-1: Agua segura, saneamiento y gestión de residuos

- La MTT1 realiza la verificación continua del abastecimiento de agua potable, a través de la planta potabilizadora de agua cantonal. Verificación de fuentes de agua superficial, que abastecen de agua para consumo humano en la comunidad Aypud.
- El Ministerio del Ambiente, Agua y Transición Ecológica (MAATE), se mantiene el abastecimiento del servicio de **agua potable en dos horarios, en la mañana de 6 a 12 am y en la noche de 17 a 22 pm**, el caudal de ingreso a la planta de potabilización aumentó a 17 l/s, se están planificando los trabajos para rehabilitar las líneas de conducción de agua, pero al momento debido a los trabajos de rescate aún no es posible ejecutar los mismos.
- MAATE solicitará a las diferentes Alcaldías, el apoyo de carros cisternas para el abastecimiento de agua los diferentes albergues.

## Secretaría de Gestión de Riesgos

Dirección: CIS ECU 9-1-1, Av. Samborondón, Km 0,5

Código postal: 092302 / Samborondón-Ecuador

Teléfono: +593-4-259 3500

www.gestionderiesgos.gob.ec

#### MTT-2: Salud y Atención Prehospitalaria

- MSP realizó 38 atenciones ambulatorias, 122 atenciones al interior de los alojamientos temporales y 803 atenciones psicosociales (instituciones participantes MSP, CRE, Sociedad Ecuatoriana De Psicotrauma y Atención En Crisis, Emergencias Y Desastres – SEPACED, CB-C, IESS y MIES).
- MSP mantiene la atención a personas y ha movilizado ambulancias de Soporte Vital Avanzado, con su personal, grupos EAIS y los hospitales: Hospital Móvil, Hospital Civil Alausí, hacia el Hospital Regional Vicente Corral Moscoso y al Hospital Homero Castanier Crespo de Azogues. Los fallecidos fueron trasladados a la Escuela de Policía Alausí.
- Cruz Roja se mantiene en el sitio apoyando las labores de atención pre hospitalaria y atención a personas afectadas con personal de evaluación y apoyo psicosocial.

#### MTT-3: Servicios Básicos esenciales

- Prefectura de Chimborazo realiza la instalación de señalética informativa en la vía denominada García Moreno, adicional continúa con el mantenimiento de la vía García Moreno como vía de evacuación.
- La Empresa Eléctrica Riobamba ha restablecido el 99% del servicio eléctrico.
- MTOP restablecerá la conectividad vial en la E35 con los debidos drenajes y precauciones en taludes.
- MTOP en convenio con el GAD Provincial rehabilitará la vía Alausí - García Moreno - Guamote, en 34 km.
- MTT3 informa que se encuentran habilitadas las siguientes rutas alternas:
  1. Vehículos livianos: Alausí - García Moreno - Guamote.
  2. Vehículos pesados: Zhud - El Triunfo - Cumandá - Pallatanga - Riobamba.
- MINTEL coordina la implementación de conectividad de servicio de internet para los alojamientos oficiales implementados.
- CNT se mantiene a la espera de ejecutar trabajos de conectividad ya que existe un corte de fibra en el tramo Chunchi-Riobamba, en la zona del deslizamiento.
- Prefectura de Chimborazo continúa con la rehabilitación de la vía Pueblo Viejo - Alausí como alternativa para el flujo vehicular.

#### MTT-4: Atención a la Población

- La MTT-4: con base en los informes complementarios levantados, la validación realizada en territorio a todos los núcleos familiares que se encuentran en la zona afectada por el evento peligroso, la SGR ha gestionado con el MIES la **activación de 171 Bonos** de contingencia para personas afectadas por eventos de origen natural o antrópico.
- La SGR en conjunto el GAD Cantonal de Alausí, realiza un barrido en la zona de alerta con el fin de verifica que la zona haya sido evacuada.
- ADRA coordina acciones de respuesta y atención en el PMU, adicional a esto ADRA forma parte de los equipos que están levantando el EVIN en territorio y en los alojamientos temporales.
- MTT 4: coordina los 4 alojamientos Temporales activados. Además, coordina la entrega de asistencia humanitaria en centro de acopio. Atención lúdica y protección de la niñez en situaciones de emergencia en alojamientos Temporales por parte Word Visión y MIES. Recorrido por refugios activados para verificar condiciones humanitarias con el soporte de CRE. Y coordinación de evaluación de necesidades de la población afectada, damnificada.
- Se encuentra activo un centro de acopio en la Casona Municipal el cual es administrado por el GAD Cantonal.
- La SGR para la implementación y atención en alojamientos temporales ha posicionado asistencia humanitaria como camas, colchones, Almohadas, cobijas, kits complementarios de alimentos, kit de aseo.
- El 27/03/2023 se desplegaron 4 equipos interinstitucionales para tareas de evacuación en los sectores Aypud, Casual, La Esperanza, Pircapamba, Control Norte, parte de Nuevo Alausí y Bua.

### Secretaría de Gestión de Riesgos

Dirección: CIS ECU 9-1-1, Av. Samborondón, Km 0,5

Código postal: 092302 / Samborondón-Ecuador

Teléfono: +593-4-259 3500

www.gestionderiesgos.gob.ec

- Se mantienen activas las Unidades de Gestión de Riesgos (UGR) de Alausí, Chunchi, Guamote y Riobamba para la coordinación con los cantones vecinos.

#### MTT-5: Educación y situación de emergencia

- Personal del Distrito de MINEDUC realiza evaluación inicial de daños y análisis de necesidades en las instituciones de la zona afectada. El servicio educativo presencial en las tres instituciones ha sido suspendido.

#### MTT-6: Productividad y medios de vida

- MPCEIP y MINTUR: Visitó al Centro de acopio para entrega de Pallets. Entrega de botas para niños, cuadernos, ropa y agua que se distribuirán a través de los técnicos de Word Vision a niños evacuados y también de Casual y Aypud. Visita a la Cruz Roja entrega de Cascos y botas para brigadistas voluntarios y militares. Visita Albergue entrega de refrigeradora e inspección para instalación de comedor comunitario (10 mesas). Reunión con la SGR para definición sobre cubierta plástica de ladera. Recorrido por el Centro de Alausí en donde se **aprecia el 80% de locales abiertos, los dueños manifiestan que no tienen ventas o son muy bajos montos lo que venden.**
- BANECUADOR: Visitó en la zona de Aypud en donde se realizó un recorrido de las unidades productivas y la posible afectación, tomando en consideración que está zona está en zona de riesgo, y en coordinación con el presidente de la comunidad se va a realizar un levantamiento real de las personas que viven en esta zona y que mantienen crédito vigente, además se socializó que se está preparando un plan financiero para esta emergencia.
- GAD MUNICIPIO DE ALAUSI: técnicos se movilizan a la comunidad Casual para actualizar datos de los semovientes. Entrega de kits alimenticios para las personas de la comunidad Casual al siguiente día en la comunidad Aypud. Entrega de alimentos para especies menores en la comunidad Casual. Se gestiona y se entregará una volqueta de rechazo a las comunidades Casual y Aypud.
- MAG realizó recorridos constatando una afectación total aproximada de 20 Has. dentro del perímetro urbano y rural de las cuales son afectadas aproximadamente 6 hectáreas agropecuarias con pérdida total, en cultivos como pastos y maíz. Mayor afectación es en la parte baja del sector Casual y Pircapamba, en el recorrido por el momento no hay reportes de pérdidas de semovientes y especies menores.

#### MTT-7: Vivienda e Infraestructura

- MIDUVI evalúa las afectaciones que sufrieron las viviendas que formaban parte del polígono de riesgo determinado por SGR los siguientes funcionarios
- Continua con el levantamiento de información en los albergues: Iglesia matriz, Iglesia evangélica ministro del Nuevo Pacto, Iglesia Luz de la naciones y Coliseo central, conforme las familias se van reubicando en los mismos, con la finalidad de identificar y levantar la ficha social y técnica insumos requeridos para la entrega de incentivo de arrendamiento.
- Instaló un punto de atención ciudadana en el GAD municipal de Alausí, para el levantamiento técnico y social, para la identificación y calificación de los posibles beneficiarios del incentivo de arrendamiento.
- A la fecha se han levantado 300 formularios técnicos y fichas sociales de los sectores que forman parte del polígono de afectación: La Esperanza, Control Norte, Pircapamba, Bua, Nuevo Alausí; asimismo, del área de influencia de afectación como Casual, Virgen del Rosario, El Calvario, Puente Negro, San Cristóbal, José Antonio Pontón, La Matriz, El Bosque, entre otros. Con esta primera data se está determinando la situación actual de los mismos.
- El Equipo técnico en coordinación con el GAD Alausí y la Secretaría de Gestión de Riesgos, definió a través del cruce de la información catastral y censal del polígono de afectación el número de viviendas destruidas.
- Se visitaron 7 predios, en articulación con el GADM Alausí, de estos se preseleccionaron 2 predios los cuales fueron visitados por técnicos de la Secretaría de Gestión de Riesgos, municipio y MIDUVI, para realizar una evaluación del riesgo aceptable, con el objetivo de

## Secretaría de Gestión de Riesgos

Dirección: CIS ECU 9-1-1, Av. Samborondón, Km 0,5

Código postal: 092302 / Samborondón-Ecuador

Teléfono: +593-4-259 3500

www.gestionderiesgos.gob.ec

obtener el terreno que presenten las mejores condiciones para la reubicación de las familias afectadas.

**GT-1: Logística**

- Fuerzas Armadas realizó movilización de insumos para los alojamientos temporales y se mantiene en el sitio con todos los recursos desplegados para la logística terrestre y aérea que amerite la emergencia.

**GT-2: Seguridad y Control**

- Policía Nacional brinda seguridad en el sector.

**GT-3: Búsqueda, salvamento y rescate**

- Se mantienen operativos 7 equipos USAR
  - o 2 equipos medianos Quito y Cuenca
  - o 5 equipos livianos CTE-UREM, Cruz Roja, Portoviejo, Manta y El Oro
- La GT-3 continúa con las labores de localización, búsqueda y rescate desplegados en tres sectores de trabajo:
  - a) **Sector A**, liderado por Bomberos Cuenca en conjunto con Bomberos Manta, Cañar, Azogues, Chunchi, Alausi, Lago Agrio, Biblián, Policía Nacional y Cruz Roja;
  - b) **Sector B**, liderado por Bomberos de El Oro ( Machala - Pasaje - Huaquillas - Santa Rosa - El Guabo), conjunto con Bomberos Portoviejo, Cumandá, La Troncal, Cotopaxi ( Latacunga - Pujilí - Saquisilí).
  - c) **Sector C**, liderado por Bomberos Quito en conjunto con UREM-CTE y Bomberos Santo Domingo
- Se ejecuta actividades de evacuación de bienes conjuntamente con Cuerpos de Bomberos y FFAA.
- Se realiza la limpieza del primer ingreso a la zona cero dispuesto por Bomberos Riobamba, trabajando con maquinaria del Municipio.
- Los equipos USAR se mantiene ejecución de las labores de búsqueda y rescate, el día de hoy se agregó el equipo USAR de Cruz Roja Guayaquil
- Se mantiene en operaciones de búsqueda y rescate 16 Cuerpos de Bomberos(Latacunga, Pujilí, Naranjito, Coronel Marcelino Maridueña, Riobamba, Chunchi, Guamote, Colta, Manta, Biblián, Alausí, El Triunfo, Coronel Marcelino Maridueña, Cuenca, Santo Domingo, Jipijapa), CTE(UREM) y CRE.
- Fuerzas Armadas trabaja con 16 oficiales y 176 de tropa, 2 helicópteros para reconocimiento y transporte de heridos de emergencia, 4 camiones para transporte de vituallas, 1 tanquero de agua, 4 cabezales con plataforma para transporte de equipo pesado, 1 bus para transporte del personal, 1 furgón para transporte de alimentos, 4 camionetas para seguridad y emergencia, 1 microbús para transporte de personal, 1 buseta para transporte de personal, 4 JEEP para reconocimiento, 2 JEEP tácticos.

**8. Recursos movilizados**

El día de hoy 30/03/2023 se encuentran movilizados los siguientes recursos:

Institución	Personal	Unidades de Emergencia	Vehículos	Vehículos Pesados	Maquinarias y Equipos	Drones	Herramientas	Canes
BANECUADOR BP	2	0	0	0	0	0	0	0
Comisión de Tránsito del Ecuador(CTE)	26	0	5	0	0	0	26	0
Cruz Roja Ecuatoriana(CRE)	97	4	11	0	0	0	0	0
Cuerpo de Bomberos	157	5	30	3	0	4	93	3
Fuerzas Armadas	169	1	4	5	0	0	0	3
Instituto Ecuatoriano de Seguridad Social(IESS)	17	1	1	0	0	0	0	0
Ministerio de Agricultura y Ganadería(MAG)	5	0	1	0	0	0	0	0

**Secretaría de Gestión de Riesgos**

Dirección: CIS ECU 9-1-1, Av. Samborondón, Km 0,5  
 Código postal: 092302 / Samborondón-Ecuador  
 Teléfono: +593-4-259 3500  
 www.gestionderiesgos.gob.ec



Institución	Personal	Unidades de Emergencia	Vehículos	Vehículos Pesados	Maquinarias y Equipos	Drones	Herramientas	Canes
Ministerio de Desarrollo Urbano y Vivienda(MIDUVI)	31	0	11	0	0	0	0	0
Ministerio de Educación(MINEDUC)	3	0	1	0	0	0	0	0
Ministerio de Producción, Comercio Exterior, Inversiones y Pesca(MPCEIP)	5	0	1	0	0	0	0	0
Ministerio de Transporte y Obras Públicas(MTOP)	79	0	5	5	10	0	0	0
Ministerio de Salud Pública(MSP)	102	3	2	0	0	0	0	0
Ministerio de Turismo(MINTUR)	1	0	1	0	0	0	0	0
Ministerio del Ambiente, Agua y Transición Ecológica(MAAE)	3	0	0	0	0	0	0	0
Policía Nacional del Ecuador(PN)	130	14	0	1	0	0	0	0
Secretaría de Gestión de Riesgos(SGR)	20	0	8	0	0	0	0	0
<b>Total</b>	<b>847</b>	<b>28</b>	<b>81</b>	<b>14</b>	<b>10</b>	<b>4</b>	<b>119</b>	<b>6</b>

\*ADRA, Visión Mundial

Fuente: UGR, 31/03/2023, corte 14:30

## 9. Mapa Zona Afectada

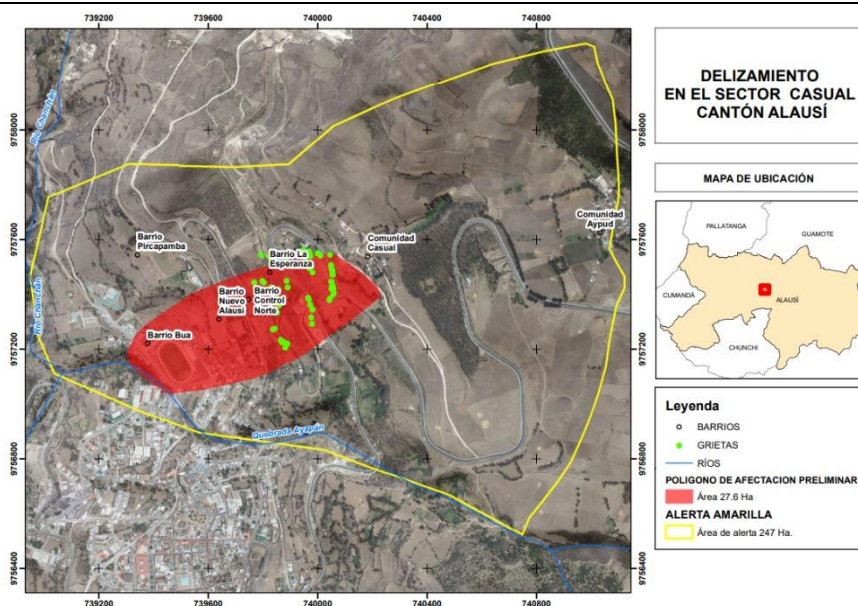

Fuente: SGIAR- SGR. Fecha y hora de corte: 30/03/2023 14 :30.

### SitRep elaborado por:

Nombre: Javier Sarango - Analista de Monitoreo  
 Correo electrónico: [jose.sarango@gestionderiesgos.gob.ec](mailto:jose.sarango@gestionderiesgos.gob.ec)  
 Teléfono: 042593500 ext. 1630

Para ser agregado o removido de esta lista de SitRep, por favor envíe un correo electrónico a [sala.nacional@gestionderiesgos.gob.ec](mailto:sala.nacional@gestionderiesgos.gob.ec)  
 Para más información, visite nuestro sitio Web: <https://www.gestionderiesgos.gob.ec/informes-de-situacion-actual-por-eventos-adversos-ecuador/>

### SitRep aprobado por:

Nombre: Mariana Quispi - Directora de Monitoreo de Eventos Adversos  
 Correo electrónico: [director.monitoreo@gestionderiesgos.gob.ec](mailto:director.monitoreo@gestionderiesgos.gob.ec)  
 Teléfono: 042593500 ext. 1960

## Secretaría de Gestión de Riesgos

Dirección: CIS ECU 9-1-1, Av. Samborondón, Km 0,5  
 Código postal: 092302 / Samborondón-Ecuador  
 Teléfono: +593-4-259 3500  
[www.gestionderiesgos.gob.ec](http://www.gestionderiesgos.gob.ec)