

## SitRep No. 08 – Deslizamiento Casual - Alausí

INFORME DE SITUACIÓN NACIONAL

Este Informe cubre el período desde las 22:00 del 26.03.2023 a las 14:30 del 29.03.2023.

El próximo SITREP será emitido en las próximas 16 horas o en caso de generarse nueva información relevante.

### 1. Puntos importantes

- El 09/12/2022 se reportó un hundimiento de la vía E35, sector Casual. El 26/03/2023 a las 22:03 se reportó un deslizamiento de gran magnitud que ha causado graves daños debido a que el evento transportó material desde la zona alta de Casual hasta el colegio Gonzales Suárez dejando un área afectada de 24.3 hectáreas.
- Se aplican protocolos de seguridad de estabilización del terreno para que los equipos puedan continuar con las labores de búsqueda y rescate e la zona afectada incluyendo el uso de maquinaria.

**NIVEL DE AFECTACIÓN**

**3**

Calificación realizada con base al Manual del COE 2017. Este valor puede ascender o descender en función de la evolución y atención del evento.

### 2. Situación Hidrometeorológica actual.

**Miércoles, 29 de marzo 2023**

Hora	Condiciones Meteorológicas	Fenómeno Atmosférico	Temperatura	Humedad	Dirección del viento
Mañana (07h00 a 12h00)	Nublado con claros ocasionales	Lloviznas	9° - 17° C	70- 95 %	Vientos Variables
Tarde (13h00 a 18h00)	Nublado con claros ocasionales	Lluvias	17° - 12° C		
Noche (19h00 a 06h00)	Nublado con claros	Lloviznas Aisladas	12° - 8° C		

**Jueves, 30 de marzo de 2023**

Condiciones Meteorológicas	Fenómeno Atmosférico	Temperatura	Humedad	Dirección del viento
Nublado con claros ocasionales	Lluvias y lloviznas	8° - 20° C	70 -90 %	Nortoste

De acuerdo al Boletín meteorológico especial No. 2 del INAMHI en el que cita la predicción de condiciones meteorológicas en la zona del cantón Alausí, se indica que de acuerdo al análisis se pueden presentar eventos importantes de precipitaciones en Alausí, los días 29 y 30 de marzo.

### 3. Afectaciones - Resumen.

Hasta el corte de este informe se han registrado las siguientes afectaciones por este evento:

Afectación a Personas:					
	Personas afectadas:	500		Personas fallecidas	*14
	Personas desaparecidas	**67		Personas heridas	33
	Personas damnificadas	395		Personas rescatadas	32

\* Cifra ajustada, en función del reporte de cuerpos recuperados por Cuerpo de Bomberos del GT3 Provincial de Chimborazo entregado a la Sala Situacional hasta las 14h30 del miércoles 29/03/2023.

\*\* Personas desaparecidas: corresponde a persona extraviada, conforme lo establecido en la Ley Orgánica de Actuación de Personas Desaparecidas y Extraviadas.

Afectación a Viviendas:					
	Viviendas afectadas:	163		*Viviendas destruidas:	57

\*Conforme el cruce de información catastral y censal se ha identificado preliminarmente 57 viviendas destruidas en la zona 0

### Secretaría de Gestión de Riesgos

Dirección: CIS ECU 9-1-1, Av. Samborondón, Km 0,5

Código postal: 092302 / Samborondón-Ecuador

Teléfono: +593-4-259 3500

www.gestionderiesgos.gob.ec



República del Ecuador

**Afectación a infraestructura:**

**Vías destruidas (kilómetros)**

	*Primer Orden:	1,12	*Afectado el 100% del servicio de transporte para las comunidades y ciudades de la vía E35. **Vía destruida tramo pueblo viejo - Alausí vía
	**Segundo Orden:	1,20	
	Tercer Orden:	0.00	
	<b>Total Vías destruidas (kilómetros):</b>	<b>2,32</b>	

**Infraestructura educativa**



**Unidades Educativas afectadas:** 1

Unidad Educativa Federico González Suarez, presenta colapso del cerramiento e ingreso de tierra, rocas y material pétreo a las instalaciones y afectación a las baterías sanitarias.

MINEDUC evaluó 2 escuelas adicionales cerca de la zona del evento: Unidad Educativa Ciudad de Alausí y San Francisco de Sales.

**Bienes Privados**



**Bienes privados afectados:** 1



**Bienes privados destruidos:** 2

3 establecimientos turísticos con daños: Asadero Don Fausto - restaurante, pérdida total; Damada - Cafetería- pérdida total y Hostería Pircapamba - afectación parcial.

**Bienes Públicos**



**Bienes públicos afectados:** 25% de la red de alumbrado.



**Porcentaje de servicio de agua potable afectado:** 60%

**Porcentaje de servicio de alcantarillado afectado:** 20%



**Bienes públicos destruidos:** 2 (1 estadio y 1 coliseo).

*Nota aclaratoria: Toda la información de cifras mostradas en el presente Informe, está sujeta a variación en virtud del levantamiento continuo de información.*

Fuente: Unidades de Monitoreo - Instituciones del SNDGR. Fecha y hora de corte: 29/03/2023 - 14:30

**4. Alojamientos temporales activados**

La SGR en apoyo al GAD Alausí activó los siguientes alojamientos temporales para las familias damnificadas:

Cantón	Parroquia	Tipo	Nombre del Alojamiento Temporal	Personas Alojadas	Familias Alojadas
Alausí	La Matriz	Albergue	Iglesia La Matriz	30	5
	La Matriz	Albergue	Coliseo Municipal	63	19
	La Matriz	Refugio	Aypud	52	17
	La Matriz	Albergue	Iglesia Ministro del Nuevo Pacto*	-	-
	La Matriz	Albergue	Asociación de Artesanos	-	-
<b>TOTAL:</b>				<b>145</b>	<b>41</b>

Fuente: UGR, 29/03/2023, corte 14:30

\*Las familias que estaban alojadas en la Iglesia Ministro del Nuevo Pacto se han trasladado a vivir en Riobamba

**5. Asistencia Humanitaria entregada**

En cuanto a asistencia humanitaria entregada por parte de la Secretaría de Gestión de Riesgos se registra para la implementación y atención en los alojamientos temporales:

Fecha	Camas De Metal De 1/2 Plaza	Colchón De Espuma Plaza Y Media	Juego De Sábanas	Cobija	Almohadas	Bombos	Kits De Vajilla Familiar (4)	Kit De Cocina Industrial Con GIP	Kits Complementarios De Menaje De Cocina Comunitario	Olla De 45 Lt. De Aluminio Con Tapa	Kit De Higiene Familiar
26/03/2023	100	100	100	300	200	30	50	3	3	6	-
27/03/2023	60	60	60	180	120	-	-	1	-	4	60
<b>Total</b>	<b>160</b>	<b>160</b>	<b>160</b>	<b>480</b>	<b>320</b>	<b>30</b>	<b>50</b>	<b>4</b>	<b>3</b>	<b>10</b>	<b>60</b>

Fuente: SGR, 29/03/2023, corte 14:30

**Secretaría de Gestión de Riesgos**

Dirección: CIS ECU 9-1-1, Av. Samborondón, Km 0,5  
 Código postal: 092302 / Samborondón-Ecuador  
 Teléfono: +593-4-259 3500  
 www.gestionderiesgos.gob.ec



A continuación, se reporta asistencia humanitaria entregada por el SNDGR:

Institución	Raciones alimenticias	Raciones alimenticias perecibles	Kit de Higiene	No. De Familias beneficiadas	No. De Personas beneficiadas
GAD Alausí	400	400	400	400	1200
Total	400	400	400	400	1200

Fuente: UGR, 29/03/2023, corte 14:30

## 6. Declaratorias de emergencia vigente:

Con relación a este movimiento en masa, la declaratoria de **ALERTA AMARILLA** comprende al polígono identificado como susceptible a movimientos en masa en las comunidades Aypug, Casual y los barrios: La Esperanza, Control Norte, Nueva Alausí, Pircapamba y Bua; con un área de aproximadamente 247 hectáreas, según la resolución Nro. SGR- 039-2023 del 19 de febrero de 2023.

El 15/03/2023 el GAD Cantonal declaró en Situación de Emergencia al cantón Alausí por el lapso de 60 días, a fin de atender de manera urgente las adquisiciones y contrataciones que han surgido de manera imprevista para prevenir, reaccionar y mitigar la emergencia en las zonas de afectación por el evento adverso movimiento de masa, que se suscita en el sector de Casual, parroquia Matriz del cantón Alausí.

## 7. COE activados y acciones de respuesta

Para la atención del evento se encuentran activados:

- COE Provincial de Chimborazo.
- COE Cantonal de Alausí.
- El PMU se mantiene activo en la Base del Cuerpo de Bomberos Alausí.

### ACCIONES DE RESPUESTA:

Al momento las instituciones articuladas, ejecutan las siguientes acciones:

#### MTT-1: Agua segura, saneamiento y gestión de residuos

- Verificación continúa del abastecimiento de agua potable, a través de la planta potabilizadora de agua cantonal.
- Verificación de fuentes de agua superficial, en la zona del deslizamiento
- Verificación de cunetas que recolectan el agua en la parte alta al deslizamiento.
- El Ministerio del Ambiente, Agua y Transición Ecológica (MAATE), se mantiene el abastecimiento del servicio de **agua potable en dos horarios, en la mañana de 6 a 12 am y en la noche de 17 a 22 pm**, el caudal de ingreso a la planta de potabilización aumentó a 17 l/s, se están planificando los trabajos para rehabilitar las líneas de conducción de agua, pero al momento debido a los trabajos de rescate aún no es posible ejecutar los mismos.
- MAATE solicitará a las diferentes Alcaldías, el apoyo de carros cisternas para el abastecimiento de agua los diferentes albergues.

#### MTT-2: Salud y Atención Prehospitalaria

- MSP realizó 14 atenciones ambulatorias, 105 atenciones al interior de los alojamientos temporales y 253 atenciones psicosociales (instituciones participantes MSP , CRE, Sociedad Ecuatoriana De Psicotrauma Y Atención En Crisis, Emergencias Y Desastres – SEPACED, CB-C).
- MSP mantiene la atención a personas y ha movilizó ambulancias de Soporte Vital Avanzado, con su personal, grupos EAIS y los hospitales: Hospital Móvil, Hospital Civil Alausí, hacia el Hospital Regional Vicente Corral Moscoso y al Hospital Homero Castanier Crespo de Azogues. Los fallecidos fueron trasladados a la Escuela de Policía Alausí.

## Secretaría de Gestión de Riesgos

Dirección: CIS ECU 9-1-1, Av. Samborondón, Km 0,5

Código postal: 092302 / Samborondón-Ecuador

Teléfono: +593-4-259 3500

www.gestionderiesgos.gob.ec

- Cruz Roja se mantiene en el sitio apoyando las labores de atención pre hospitalaria y atención a personas afectadas con personal de evaluación y apoyo psicosocial.

#### MTT-3: Servicios Básicos esenciales

- Prefectura de Chimborazo realiza la instalación de señalética informativa en la vía denominada García Moreno, adicional continúa con el mantenimiento de la vía García Moreno como vía de evacuación.
- La Empresa Eléctrica Riobamba ha restablecido el 99% del servicio eléctrico.
- MTOP restablecerá la conectividad vial en la E35 con los debidos drenajes y precauciones en taludes.
- MTOP en convenio con el GAD Provincial rehabilitará la vía Alausí - García Moreno - Guamote, en 34 km.
- MTT3 informa que se encuentran habilitadas las siguientes rutas alternas:
  1. Vehículos livianos: Alausí - García Moreno - Guamote.
  2. Vehículos pesados: Zhud - El Triunfo - Cumandá - Pallatanga - Riobamba.
- MINTEL coordina la implementación de conectividad de servicio de internet para los alojamientos oficiales implementados.
- CNT se mantiene a la espera de ejecutar trabajos de conectividad ya que existe un corte de fibra en el tramo Chunchi-Riobamba, en la zona del deslizamiento.
- Prefectura de Chimborazo continúa con la rehabilitación de la vía Pueblo Viejo - Alausí como alternativa para el flujo vehicular.

#### MTT-4: Atención a la Población

- La SGR en conjunto el GAD Cantonal de Alausí, realiza un barrido en la zona de alerta con el fin de verifica que la zona haya sido evacuada.
- ADRA coordina acciones de respuesta y atención en el PMU, adicional a esto ADRA forma parte de los equipos que están levantando el EVIN en territorio y en los alojamientos temporales.
- MTT 4: coordina los 4 alojamientos Temporales activados. Además, coordina la entrega de asistencia humanitaria en centro de acopio. Atención lúdica y protección de la niñez en situaciones de emergencia en alojamientos Temporales por parte Word Visión y MIES. Recorrido por refugios activados para verificar condiciones humanitarias con el soporte de CRE. Y coordinación de evaluación de necesidades de la población afectada, damnificada.
- Se encuentra activo un centro de acopio en la Casona Municipal el cual es administrado por el GAD Cantonal.
- La SGR para la implementación y atención en alojamientos temporales ha posicionado asistencia humanitaria como camas, colchones, Almohadas, cobijas, kit complementarios de alimentos, kit de aseo.
- Se desplegó 4 equipos interinstitucionales para tareas de evacuación en los sectores Aypud, Casual, La Esperanza, Pircapamba, Control Norte, parte de Nuevo Alausí y Bua.
- Se mantienen activas las Unidades de Gestión de Riesgos (UGR) de Alausí, Chunchi, Guamote y Riobamba para la coordinación con los cantones vecinos.

#### MTT-5: Educación y situación de emergencia

- Personal del Distrito de MINEDUC realiza evaluación inicial de daños y análisis de necesidades en las instituciones de la zona afectada. El servicio educativo presencial en las tres instituciones ha sido suspendido.

#### MTT-6: Productividad y medios de vida

- MINTUR se mantiene al tanto de las decisiones del COE para tomar decisiones en apoyo a los 3 establecimientos turísticos con afectaciones y evalúa la situación turística de la ciudad de Alausí luego del evento.

#### MTT-7: Vivienda e Infraestructura

- MIDUVI desplegó 10 equipos conformados por un contingente de 20 personas, acompañados por el personal de la Secretaría de Gestión de Riesgos (SGR), Cruz Roja y Líderes Comunitarios, para el levantamiento de información de las viviendas y núcleos familiares afectados que se encuentran en la zona cero. Se continua con el

## Secretaría de Gestión de Riesgos

Dirección: CIS ECU 9-1-1, Av. Samborondón, Km 0,5

Código postal: 092302 / Samborondón-Ecuador

Teléfono: +593-4-259 3500

www.gestionderiesgos.gob.ec

levantamiento de información en los albergues: Iglesia matriz, Iglesia evangélica Ministro del Nuevo Pacto, Iglesia Luz de la naciones y Coliseo central, conforme las familias se van reubicando en los mismos, con la finalidad de identificar y levantar la ficha social y técnica insumos requeridos para la entrega de incentivo de arrendamiento.

- Además, se instaló un punto de atención ciudadana en el GAD municipal de Alausí, para el levantamiento técnico y social, para la identificación y calificación de los posibles beneficiarios del incentivo de arrendamiento.
- A la fecha se han levantado 170 formularios técnicos y fichas sociales de los sectores que forman parte del polígono de afectación: **La Esperanza, Control Norte, Pircapamba, Bua, Nuevo Alausí; asimismo, del área de influencia de afectación como Casual, Virgen del Rosario, El Calvario, entre otros.** Con esta primera data se esta determinando la situación actual de los mismos.
- Equipo técnico en coordinación con el GAD Alausí y la Secretaría de Gestión de Riesgos, definió a través del cruce de la información catastral y censal del polígono de afectación el número de viviendas destruidas.
- Se visitaron 7 predios, en articulación con el GADM Alausí, de estos se preseleccionaron **2 predios los cuales fueron visitador por técnicos de la Secretaría de Gestión de Riesgos, municipio y MIDUVI, para realizar una evaluación del riesgo aceptable,** con el objetivo de obtener el terreno que presenten las mejores condiciones para la reubicación de las familias afectadas.

**GT-1: Logística**

- Fuerzas Armadas realizó movilización de insumos para los alojamientos temporales y se mantiene en el sitio con todos los recursos desplegados para la logística terrestre y aérea que amerite la emergencia.

**GT-2: Seguridad y Control**

- Policía Nacional brinda seguridad en el sector.

**GT-3: Búsqueda, salvamento y rescate**

- La GT-3 continúa con las labores de localización, búsqueda, rescate organizados en tres grupos de trabajo: **grupo A**, conformado por bomberos Cuenca, Riobamba y Manta; **grupo B**, bomberos Guayas, El Oro, Latacunga y CTE; y **grupo C**, bomberos Quito.
- Se ejecuta actividades de evacuación de bienes conjuntamente con Bomberos Riobamba, Pallatanga, Biblián, Azogues, Cañar, Suscal y El Tambo.
- Se realiza la limpieza del primer ingreso a la zona cero dispuesto por Bomberos Riobamba, trabajando con maquinaria del Municipio.
- El equipo USAR de Bomberos Cuenca mantiene ejecución de las labores de búsqueda y rescate.
- Se solicitó la autorización al Puesto de Mando Unificado para la desmovilización de los Cuerpos de Bomberos de Biblián, Cañar y el Tambo.
- Cuerpo de Bomberos de Cuenca, Guayaquil, Quito, Guano, Chunchi, Cañar, Colta, Pallatanga, Penipe, Cumandá, Riobamba, Azogues, Guamote, Saquisilí, Pujilí, Suscal, El Tambo, Latacunga y Mera, apoyan las acciones de Cuerpos de Bomberos Alausí.
- Fuerzas Armadas trabaja con 16 oficiales y 176 de tropa, 2 helicópteros para reconocimiento y transporte de heridos de emergencia, 4 camiones para transporte de vituallas, 1 tanquero de agua, 4 cabezales con plataforma para transporte de equipo pesado, 1 bus para transporte del personal, 1 furgón para transporte de alimentos, 4 camionetas para seguridad y emergencia, 1 microbús para transporte de personal, 1 buseta para transporte de personal, 4 JEEP para reconocimiento, 2 JEEP tácticos.

**8. Recursos movilizados**

El día de hoy 29/03/2023 se encuentran movilizados los siguientes recursos:

Institución	Personal	Unidades Emergencia	Vehículos	Vehículos Pesados	Maquinarias y Equipos	Drones	Equipo de Comunicación	Canes	Herramientas
Agrocalidad	1								

**Secretaría de Gestión de Riesgos**

Dirección: CIS ECU 9-1-1, Av. Samborondón, Km 0,5  
 Código postal: 092302 / Samborondón-Ecuador  
 Teléfono: +593-4-259 3500  
 www.gestionderiesgos.gob.ec



Institución	Personal	Unidades Emergencia	Vehículos	Vehículos Pesados	Maquinarias y Equipos	Drones	Equipo de Comunicación	Canes	Herramientas
Comisión de Tránsito del Ecuador(CTE)	26		5				8		30
Cruz Roja Ecuatoriana(CRE)	21		6			1			
Cuerpo de Bomberos	359	18	50	4	2	9	69	6	145
CRAC Quito Guayaquil	6							4	
Empresa Eléctrica Riobamba S.A.(EERSA)	9		2	1					
Empresa Privada	10								
Fuerzas Armadas	84		2	4		1			
GAD Cantonal Alausi	6								
GAD Parroquial Savausi - Cuenca	6		1						
Instituto Ecuatoriano de Seguridad Social(IESS)	23								
Ministerio de Agricultura y Ganadería(MAG)	3								
Ministerio de Salud Pública(MSP)	100	3							
Ministerio de Transporte y Obras Públicas(MTOP)	79		5	5	10	1			
Ministerio del Ambiente, Agua y Transición	5		1						
Organización no Gubernamental	9		4						
Policía Nacional del Ecuador(PN)	72		18					4	
Prefectura de Chimborazo	33	2		13					
Secretaría de Gestión de Riesgos	27		6						
Servicio Nacional de Atención Integral a	3		1						
Universidad Estatal de Bolívar	3								
<b>Total general</b>	<b>885</b>	<b>23</b>	<b>101</b>	<b>27</b>	<b>12</b>	<b>12</b>	<b>77</b>	<b>14</b>	<b>175</b>

\*ADRA, *Visión Mundial*

Fuente: UGR, 29/03/2023, corte 14:30

## 9. Mapa de la zona afectada

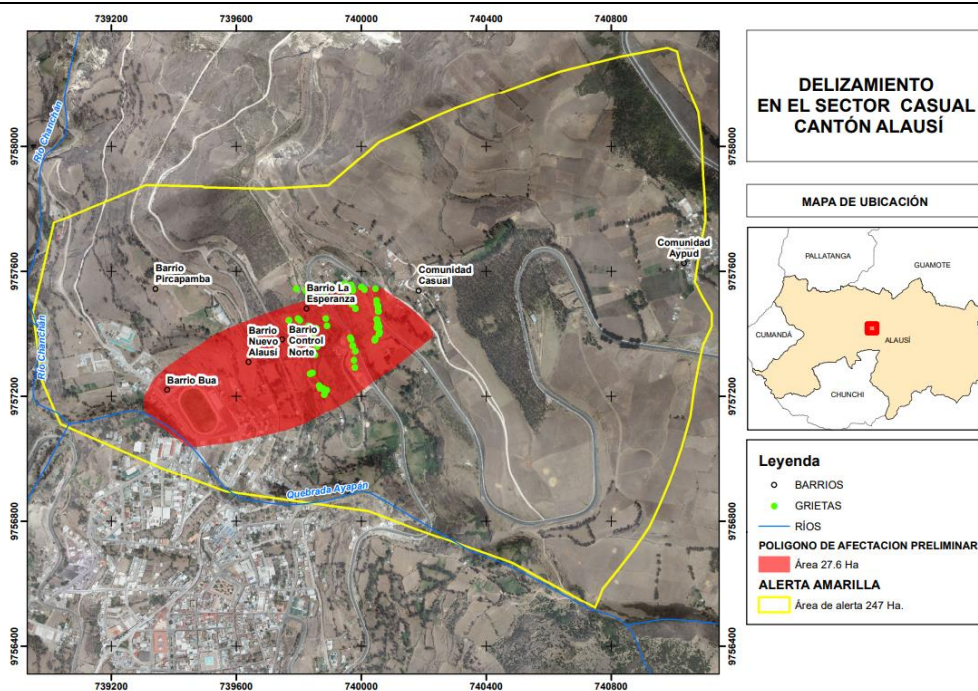

Fuente: SGIAR- SGR. Fecha y hora de corte: 29/03/2023 14 :30.

### SitRep elaborado por:

Nombre: Stalin Jiménez M. - Analista de Monitoreo  
 Correo electrónico: [jose.sarango@gestionderiesgos.gob.ec](mailto:jose.sarango@gestionderiesgos.gob.ec)  
 Teléfono: 042593500 ext. 1630

### SitRep aprobado por:

Nombre: Mariana Quispillo - Directora de Monitoreo de Eventos Adversos  
 Correo electrónico: [director.monitoreo@gestionderiesgos.gob.ec](mailto:director.monitoreo@gestionderiesgos.gob.ec)  
 Teléfono: 042593500 ext. 1960

Para ser agregado o removido de esta lista de SitRep, por favor envíe un correo electrónico a [sala.nacional@gestionderiesgos.gob.ec](mailto:sala.nacional@gestionderiesgos.gob.ec)  
 Para más información, visite nuestro sitio Web: <https://www.gestionderiesgos.gob.ec/informes-de-situacion-actual-por-eventos-adversos-ecuador/>

## Secretaría de Gestión de Riesgos

Dirección: CIS ECU 9-1-1, Av. Samborondón, Km 0,5  
 Código postal: 092302 / Samborondón-Ecuador  
 Teléfono: +593-4-259 3500  
[www.gestionderiesgos.gob.ec](http://www.gestionderiesgos.gob.ec)