

## SitRep No. 05 – Deslizamiento Casual - Alausí

INFORME DE SITUACIÓN NACIONAL

Este Informe cubre el período desde las 22:00 del 26.03.2023 a las 12:00 del 28.03.2023.

El próximo SITREP será emitido en las próximas 12 horas o en caso de generarse nueva información relevante.

### 1. Puntos importantes

- El 09/12/2022 se reportó un hundimiento de la vía E35, sector Casual. El 26/03/2023 a las 22:03 se reportó un deslizamiento de gran magnitud que ha causado graves daños debido a que el evento transportó material desde la zona alta de Casual hasta el colegio Gonzales Suárez dejando un área afectada de 24.3 hectáreas.
- La Secretaría de Gestión de Riesgos (SGR) envió, el 11/03/2023 a las autoridades locales (Prefecto de Chimborazo y alcalde de Alausí), un documento oficial con el informe técnico actualizado sobre la situación de Alausí, en el que se recomendaba y se solicitaba la evacuación de la población y otras importantes acciones.
- Se mantiene la atención permanente de las familias damnificadas en los alojamientos temporales. Continúa la evaluación social de las familias referente a sus integrantes. En conjunto con el GAD se revisa la situación de los predios y viviendas, así como la situación de los medios de vida en cada una de las familias afectadas y damnificadas.



**NIVEL DE AFECTACIÓN**

# 3

Calificación realizada con base al Manual del COE 2017. Este valor puede ascender o descender en función de la evolución y atención del evento.

### 2. Situación Hidrometeorológica actual.

Día	Condiciones meteorológicas	Fenómeno Atmosférico
28- mar	Cielo nublado con claros, Niebla en la mañana, en la tarde lluvia y llovizna.	Lluvias y lloviznas
29- mar	Cielo nublado con claros, Niebla en la mañana, en la tarde lluvia con probable tormenta.	Lluvia y probable tormenta.

De acuerdo al Boletín meteorológico especial No. 1 del INAMHI en el que cita la predicción de condiciones meteorológicas en la zona del cantón Alausí, se indica que de acuerdo al análisis se pueden presentar eventos importantes de precipitaciones en Alausí, los días 29 y 30 de marzo.

### 3. Afectaciones - Resumen.

Hasta el corte de este informe se han registrado las siguientes afectaciones por este evento:

Afectación a Personas:					
	Personas afectadas:	500		Personas fallecidas	*8
	Personas desaparecidas	71		Personas heridas	30
	Personas damnificadas	97		Personas rescatadas	32

\* Cifra ajustada, en función del reporte de cuerpos recuperados del GT3 Provincial de Chimborazo entregado a la Unidad de Monitoreo hasta las 12h00 del martes 28/03/2023.

### Secretaría de Gestión de Riesgos

Dirección: CIS ECU 9-1-1, Av. Samborondón, Km 0,5  
 Código postal: 092302 / Samborondón-Ecuador  
 Teléfono: +593-4-259 3500  
 www.gestionderiesgos.gob.ec

Afectación a Viviendas:			
	Viviendas afectadas:	163	
			Viviendas destruidas: En evaluación

Afectación a infraestructura:

Vías destruidas (kilometros)	
	*Primer Orden: 1,12
	**Segundo Orden: 1,20
	Tercer Orden: 0
	<b>Total Vías destruidas (kilometros): 2,32</b>

\*Afectado el 100% del servicio de transporte para las comunidades y ciudades de la vía E35.  
 \*\*Vía destruida tramo pueblo viejo - Alausí vía

Infraestructura educativa

	Unidades Educativas afectadas:	1	Unidad Educativa Federico González Suarez, presenta colapso del cerramiento e ingreso de tierra, rocas y material pétreo a las instalaciones y afectación a las baterías sanitarias.
--	--------------------------------	---	--

MINEDUC evaluó 2 escuelas adicionales cerca de la zona del evento: Unidad Educativa Ciudad de Alausí y San Francisco de Sales.

Bienes Privados

	Bienes privados afectados:	1		Bienes privados destruidos: 2
--	----------------------------	---	--	-------------------------------

3 establecimientos turísticos con daños: Asadero Don Fausto - restaurante, pérdida total; Damada - Cafetería- pérdida total y Hostería Pircapamba - afectación parcial.

Bienes Públicos

	Bienes públicos afectados:	25% de la red de alumbrado publico		
	Porcentaje de servicio de agua potable afectado:	60%		
	Porcentaje de servicio de alcantarillado afectado:	20%		
	Bienes públicos destruidos:	2 (1 estadio y 1 coliseo).		

Nota aclaratoria: Toda la información de cifras mostradas en el presente Informe, está sujeta a variación en virtud del levantamiento continuo de información.

Fuente: Unidades de Monitoreo - Instituciones del SNDGR. Fecha y hora de corte: 28/03/2023 - 12:00

#### 4. Declaratorias de emergencia vigente:

Con relación a este movimiento en masa, la declaratoria de **ALERTA AMARILLA** comprende al polígono identificado como susceptible a movimientos en masa en las comunidades Aypug, Casual y los barrios: La Esperanza, Control Norte, Nueva Alausí, Pircapamba y Bua; con un área de aproximadamente 247 hectáreas, según la resolución Nro. SGR- 039-2023 del 19 de febrero de 2023.

El 15/03/2023 el GAD Cantonal declaró en Situación de Emergencia al cantón Alausí por el lapso de 60 días, a fin de atender de manera urgente las adquisiciones y contrataciones que han surgido de manera imprevista para prevenir, reaccionar y mitigar la emergencia en las zonas de afectación por el evento adverso movimiento de masa, que se suscita en el sector de Casual, parroquia Matriz del cantón Alausí.

#### 5. COE activados y acciones de respuesta

Para la atención del evento se encuentran activados:

- COE Provincial de Chimborazo
- COE Cantonal de Alausí.
- El PMU se mantiene activo en la Base del Cuerpo de Bomberos Alausí.

### Secretaría de Gestión de Riesgos

Dirección: CIS ECU 9-1-1, Av. Samborondón, Km 0,5  
 Código postal: 092302 / Samborondón-Ecuador  
 Teléfono: +593-4-259 3500  
 www.gestionderiesgos.gob.ec

**ACCIONES DE RESPUESTA:**

Al momento las instituciones articuladas, ejecutan las siguientes acciones:

**MTT-1: Agua segura, saneamiento y gestión de residuos**

- El Ministerio del Ambiente, Agua y Transición Ecológica (MAATE), indica que la planta de tratamiento de agua está operando y abastece de agua en los horarios: 07h00 a 13h00 y de 18h00 a 21h00. También se analiza captar agua de fuentes cercanas para que sea potabilizada.
- MAATE solicitará a las diferentes Alcaldías, el apoyo de carros cisternas para el abastecimiento de agua los diferentes albergues.

**MTT-2: Salud y Atención Prehospitalaria**

- MSP mantiene la atención a personas y ha movilizó ambulancias de Soporte Vital Avanzado, con su personal, grupos EAIS y los hospitales: Hospital Móvil, Hospital Civil Alausí, hacia el Hospital Regional Vicente Corral Moscoso y al Hospital Homero Castanier Crespo de Azogues. Los fallecidos fueron trasladados a la Escuela de Policía Alausí.
- Cruz Roja se mantiene en el sitio apoyando las labores de atención pre hospitalaria y atención a personas afectadas con personal de evaluación y apoyo psicosocial.
- MSP realizó 10 atenciones ambulatorias, 184 atenciones psicosociales y 105 atenciones al interior de los alojamientos temporales.

**MTT-3: Servicios Básicos esenciales**

- MTT3 informa que se encuentran habilitadas las siguientes rutas alternas:
  1. Vehículos livianos: Alausí – García Moreno – Guamote.
  2. Vehículos pesados: Zhud – El Triunfo – Cumandá – Pallatanga – Riobamba.
- MINTEL coordina la implementación de conectividad de servicio de internet para los alojamientos oficiales implementados.
- CNT se mantiene a la espera de ejecutar trabajos de conectividad ya que existe un corte de fibra en el tramo Chunchi-Riobamba, en la zona del deslizamiento.
- Prefectura de Chimborazo continúa con la rehabilitación de la vía Pueblo Viejo – Alausí como alternativa para el flujo vehicular.

**MTT-4: Atención a la Población**

- Se encuentra activo un centro de acopio en la Casona Municipal el cual es administrado por el GAD Cantonal.
- Se han desplegado 4 equipos interinstitucionales para tareas de evacuación en los sectores Aypud, Casual, La Esperanza, Pircapamba, Control Norte, parte de Nuevo Alausí y Bua.
- Se mantienen activas las Unidades de Gestión de Riesgos (UGR) de Alausí, Chunchi, Guamote y Riobamba para la coordinación con los cantones vecinos.
- SGR mantiene la implementación y control de los alojamientos temporales activados.

**MTT-5: Educación y situación de emergencia**

- Personal del Distrito de MINEDUC realiza evaluación inicial de daños y análisis de necesidades en las instituciones de la zona afectada. El servicio educativo presencial en las tres instituciones ha sido suspendido.
- Personal del Distrito de MINEDUC realiza evaluación inicial de daños y análisis de necesidades en las instituciones de la zona afectada. El servicio educativo presencial en las tres instituciones ha sido suspendido.

**Secretaría de Gestión de Riesgos**

Dirección: CIS ECU 9-1-1, Av. Samborondón, Km 0,5

Código postal: 092302 / Samborondón-Ecuador

Teléfono: +593-4-259 3500

[www.gestionderiesgos.gob.ec](http://www.gestionderiesgos.gob.ec)

#### MTT-6: Productividad y medios de vida

- MINTUR se mantiene al tanto de las decisiones del COE para tomar decisiones en apoyo a los 3 establecimientos turísticos con afectaciones y evalúa la situación turística de la ciudad de Alausí luego del evento

#### MTT-7: Vivienda e Infraestructura

- MIDUVI ha desplegado 2 equipos para el levantamiento de la información social de las personas afectadas que se encuentran en los alojamientos temporales: Iglesia matriz y Coliseo Central, con la finalidad de levantar la ficha social, el cual es un insumo para la entrega del incentivo de arrendamiento. Los equipos están conformados por funcionarios de Chimborazo, Cañar, Tungurahua y Quito.
- MIDUVI coordina con GAD Alausí, la validación de predios para una posible reubicación.
- MIDUVI y GAD Alausí validación de información de 215 predios ubicados dentro de la zona afectada en donde se validan predios vacíos, viviendas destruidas, las viviendas afectadas y las viviendas que están aún en riesgo. Debido al tipo de evento (deslizamiento y hundimiento) la estimación de daños físicos de las viviendas y semaforización, no aplica debido a que todas las personas del área expuesta deben ser reubicadas.

#### GT-1: Logística

- Fuerzas Armadas realizó movilización de insumos para los alojamientos temporales y se mantiene en el sitio con todos los recursos desplegados para la logística terrestre y aérea que amerite la emergencia.

#### GT-2: Seguridad y Control

- Policía Nacional continúa brindando seguridad en el sector.

#### GT-3: Búsqueda, salvamento y rescate

- Se reinician nuevamente actividades de evacuación de bienes conjuntamente con Bomberos Riobamba, Pallatanga, Biblián, Azogues, Cañar, Suscal y El Tambo.
- Se realiza la limpieza del primer ingreso a la zona cero dispuesto por Bomberos Riobamba, trabajando con maquinaria del Municipio.
- El equipo USAR de Bomberos Cuenca mantiene ejecución de las labores de búsqueda y rescate.
- Se solicitó la autorización al Puesto de Mando Unificado para la desmovilización de los Cuerpos de Bomberos de Biblián, Cañar y el Tambo.
- Cuerpo de Bomberos de Cuenca, Guayaquil, Quito, Guano, Chunchi, Cañar, Colta, Pallatanga, Penipe, Cumandá, Riobamba, Azogues, Guamote, Saquisilí, Pujilí, Suscal, El Tambo, Latacunga y Mera, apoyan las acciones de Cuerpos de Bomberos Alausí.
- Fuerzas Armadas trabaja con 16 oficiales y 176 de tropa, 2 helicópteros para reconocimiento y transporte de heridos de emergencia, 4 camiones para transporte de vituallas, 1 tanquero de agua, 4 cabezales con plataforma para transporte de equipo pesado, 1 bus para transporte del personal, 1 furgón para transporte de alimentos, 4 camionetas para seguridad y emergencia, 1 microbús para transporte de personal, 1 buseta para transporte de personal, 4 JEEP para reconocimiento, 2 JEEP tácticos.

## Secretaría de Gestión de Riesgos

Dirección: CIS ECU 9-1-1, Av. Samborondón, Km 0,5

Código postal: 092302 / Samborondón-Ecuador

Teléfono: +593-4-259 3500

[www.gestionderiesgos.gob.ec](http://www.gestionderiesgos.gob.ec)



## 6. Alojamientos temporales activados

La SGR en apoyo al GAD Alausí activó los siguientes alojamientos temporales para las familias damnificadas:

Cantón	Parroquia	Tipo	Nombre del Alojamiento Temporal	Personas Alojadas	Familias Alojadas
Alausí	La Matriz	Albergue	Iglesia La Matriz	30	5
	La Matriz	Albergue	Coliseo Municipal	15	2
	Achupallas	Refugio	Aypud	52	17
<b>TOTAL:</b>				<b>97</b>	<b>24</b>

Fuente: UGR, 28/03/2023, corte 12:00

Adicional existe un alojamiento implementado en la Asociación de Artesanos, al momento no existen personas alojadas.

## 7. Recursos movilizados

El día de hoy 28/03/2023 se encuentran movilizados los siguientes recursos:

Institución	Personal	Unidades de Emergencia	Vehículos	Vehículos Pesados	Drones	Canes	Equipo de Comunicación	Herramientas
Comisión de Tránsito del Ecuador(CTE)	26		5				8	
Cruz Roja Ecuatoriana(CRE)	19	1	5					32
Cuerpo de Bomberos	220	10	29	2	5	6	32	13
CRAC Quito Guayaquil	8					4		
Ministerio de Trasporte y Obras Públicas	39			22				
Fuerzas Armadas	173		18					36
GOE	7		2					2
Grupo Motorizado	3		3					
Instituto Ecuatoriano de Seguridad Social(IESS)	22	2	1					
Ministerio de Desarrollo Urbano y Vivienda(MIDUVI)	30		10					
Ministerio de Inclusión Económica y Social(MIES)	58		12					
Ministerio de Salud Pública(MSP)	103	3	1					
Ministerio del Ambiente, Agua y Transición Ecológica(MAAE)	1							
Policía Nacional del Ecuador(PN)	50		13					
Prefectura de Chimborazo	33	2		13				
Secretaria de Gestión de Riesgos	20		6					
<b>Total general</b>	<b>812</b>	<b>18</b>	<b>105</b>	<b>37</b>	<b>5</b>	<b>10</b>	<b>40</b>	<b>83</b>

## Secretaría de Gestión de Riesgos

Dirección: CIS ECU 9-1-1, Av. Samborondón, Km 0,5

Código postal: 092302 / Samborondón-Ecuador

Teléfono: +593-4-259 3500

www.gestionderiesgos.gob.ec

## 8. Mapa de la zona afectada

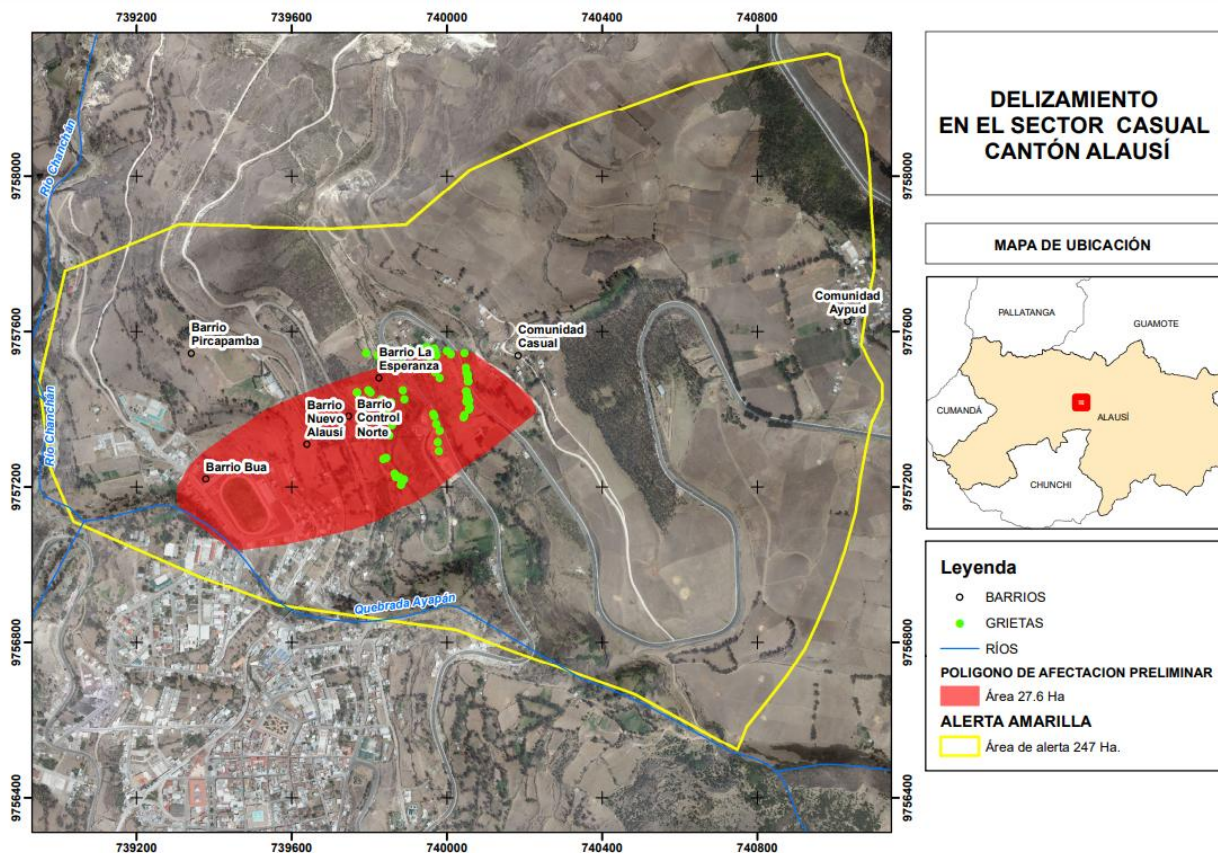

Fuente: SGIAR- SGR. Fecha y hora de corte: 28/03/2023 - 12:00

### SitRep elaborado por:

Nombre: Stalin Jiménez M. - Analista de Monitoreo  
 Correo electrónico: [stalin.jimenez@gestionderiesgos.gob.ec](mailto:stalin.jimenez@gestionderiesgos.gob.ec)  
 Teléfono: 042593500 ext. 1630

### SitRep aprobado por:

Nombre: Mariana Quispillo - Directora de Monitoreo de Eventos Adversos  
 Correo electrónico: [director.monitoreo@gestionderiesgos.gob.ec](mailto:director.monitoreo@gestionderiesgos.gob.ec)  
 Teléfono: 042593500 ext. 1960

Para ser agregado o removido de esta lista de SitRep, por favor envíe un correo electrónico a [sala.nacional@gestionderiesgos.gob.ec](mailto:sala.nacional@gestionderiesgos.gob.ec)  
 Para más información, visite nuestro sitio Web: <https://www.gestionderiesgos.gob.ec/informes-de-situacion-actual-por-eventos-adversos-ecuador/>

## Secretaría de Gestión de Riesgos

Dirección: CIS ECU 9-1-1, Av. Samborondón, Km 0,5  
 Código postal: 092302 / Samborondón-Ecuador  
 Teléfono: +593-4-259 3500  
[www.gestionderiesgos.gob.ec](http://www.gestionderiesgos.gob.ec)