

1. Puntos importantes.



- Desde el 1 de enero de 2023 hasta la fecha, en 102 cantones, se han registrado 315 eventos peligrosos por lluvias.
- Las provincias con mayores afectaciones a la población son: Manabí, Pichincha, Los Ríos, Guayas, Loja, Santo Domingo de los Tsáchilas, Zamora Chinchipe, El Oro, Napo.

2. Situación Hidrometeorológica actual.

Mediante *Boletín Meteorológico Nro. 07*, emitido por el INMAHI el 18 de febrero de 2023 a las 13:44 horas, con vigencia desde las 22h00 del 18 de febrero hasta las 22h00 del 22 de febrero de 2023, emite un nivel de amenaza MEDIO - MUY ALTO para el fenómeno LLUVIAS Y TORMENTAS.

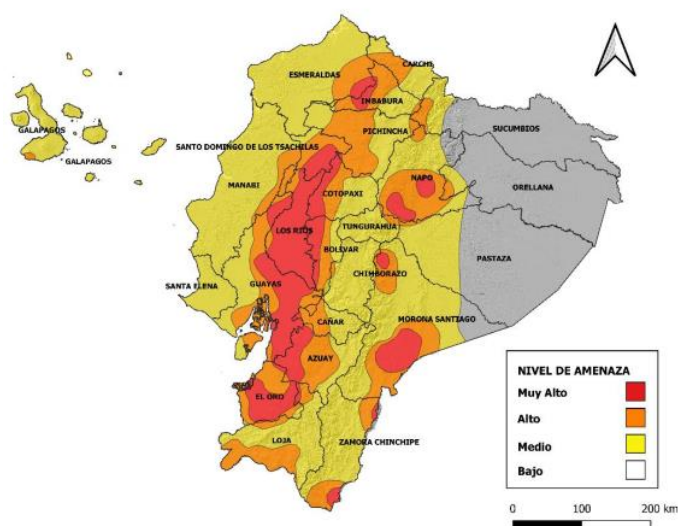

Fig.1: Mapa de nivel de amenaza - Lluvias y tormentas

Entre el 18 y 22 de febrero se prevé que continúen los eventos de lluvias intensas y tormentas en la región Litoral, Interandina y Amazonía; las mayores intensidades se continuarán presentando en las tardes y madrugadas, en especial en el Litoral.

• **Región Litoral:** Se prevé lluvias entre moderadas y muy fuertes en esta región acompañadas con tormentas eléctricas en especial en el interior.

• **Región Interandina:** Se esperan lluvia de variable intensidad en especial los días 20 y 21 de febrero, las mayores intensidades se presentarán en las provincias del norte y sur.

• **Región Amazónica:** Se espera precipitaciones de variable intensidad en la estribación de cordillera, acompañadas de tormentas

• **Región Insular:** Precipitaciones tipo lluvia y llovizna con incremento ocasional en la intensidad.

FUENTE: INAMHI.

ESTADO DE RÍOS

En el seguimiento realizado por las Unidades de Monitoreo del SGR, al momento se presenta 5 ríos desbordado, 17 ríos con tendencia a aumentar de nivel con el siguiente detalle:

5 Ríos desbordados				
Provincia	Cantón	Parroquia	Sector	Nombre del río
Chimborazo	Pallatanga	Pallatanga	Pallatanga	Jiménez
Guayas	Alfredo Baquerizo Moreno (Juján)	Alfredo Baquerizo Moreno	Sector Moraima	Chilintomo
Guayas	Guayaquil	Morro	Recinto San Juan	San Miguel
Los Ríos	Montalvo	La Esmeralda	Rcto. La Maravilla	Potosí
Los Ríos	Montalvo	Montalvo, Cabecera Cantonal	Vía Montalvo hacia rcto. La Maravilla	Santa Rosa
17 Ríos con tendencia a aumentar de nivel				
Provincia	Cantón	Parroquia	Sector	Nombre del río
Los Ríos	Babahoyo	Babahoyo	Camilo Ponce	Babahoyo

Secretaría de Gestión de Riesgos

Dirección: CIS ECU 9-1-1, Av. Samborondón, Km 0,5

Código postal: 092302 / Samborondón-Ecuador

Teléfono: +593-4-259 3500

www.gestionderiesgos.gob.ec

Los Ríos	Babahoyo	La Unión	Rcto. Las Malvinas	La Clementina
Los Ríos	Vinces	Vinces	Vinces	Vinces
Los Ríos	Ventanas	Zapotal	Zapotal	El Lechugal
Los Ríos	Buena Fé	Patricia Pilar	Puente Baba	Baba
Los Ríos	Quevedo	San Camilo	San Camilo	Quevedo
Los Ríos	Babahoyo	Clemente Baquerizo	El Palmar	San Pablo
Los Ríos	Buena Fé	San Jacinto de Buena Fé,	Pto. Bajaña	Pto. Bajaña
Los Ríos	Ventanas	Los Ángeles	Puente de Ventanas	Sibimbe
Los Ríos	Valencia	La Unión	Las Burbujas	San Pablo
Los Ríos	Palenque	Palenque	Palenque	La Revesa
Los Ríos	Urdaneta	Catarama	Catarama	Catarama
Los Ríos	Urdaneta	Ricaurte	Roblecito	Pijullo
Los Ríos	Valencia	Valencia	Rcto. Chipe	Chipe
Pichincha	San Miguel De Los Bancos	San Miguel de Los Bancos	Los Bancos	La Sucia
Pichincha	San Miguel De Los Bancos	San Miguel de Los Bancos	Los Bancos	Mulaute
Pichincha	San Miguel De Los Bancos	San Miguel de Los Bancos	Los Bancos	Blanco

3. Eventos Peligrosos y Afectaciones - Resumen.

Desde el 01 de enero del 2023 a la fecha, por la época lluviosa se han registrado los siguientes eventos:

PROVINCIA	Aluvión	Colapso Estructural	Deslizamiento	Granizada	Inundación	Socavamiento	Tormenta Eléctrica	Vendaval	Total general
GUAYAS		8	3		48	1		10	70
PICHINCHA	1	8	25		15	1	1		51
LOS RÍOS		5	1		20	4		1	31
EL ORO		6	15		6	2			29
LOJA		2	13		3				18
ESMERALDAS		1	5		10	1			17
AZUAY			9	4	2				15
MANABÍ		1	1		9			2	13
BOLIVAR	1	2	6			1			10
IMBABURA	1		9						10
SANTO DOMINGO DE LOS TSÁCHILAS		1	5		4				10
CARCHI			7						7
ZAMORA CHINCHIPE	1		3		1			2	7
CHIMBORAZO	2				3				5
COTOPAXI			5						5
NAPO		1	1		1	1			4
MORONA SANTIAGO			2		1				3
SANTA ELENA		1			2				3
CAÑAR				2					2
ORELLANA					1			1	2
GALÁPAGOS			1						1
PASTAZA			1						1
TUNGURAHUA					1				1
Total general	6	36	112	6	127	11	1	16	315

Por eventos detallados en la tabla anterior, se han registrado las siguientes afectaciones:

Afectación a Personas:



Fallecidos:

14



Heridos:

13

Secretaría de Gestión de Riesgos

Dirección: CIS ECU 9-1-1, Av. Samborondón, Km 0,5
 Código postal: 092302 / Samborondón-Ecuador
 Teléfono: +593-4-259 3500
 www.gestionderiesgos.gob.ec



República del Ecuador

	Personas afectadas:	1.281		Personas damnificadas:	60
Afectación a Viviendas:					
	Viviendas afectadas:	374		Viviendas destruidas:	18
Afectación a servicios básicos esenciales e infraestructura:					
Vías afectadas (metros lineales)			Superficie agrícola impactada (hectáreas)		
	Primer Orden:	4.088,00		Afectación parcial:	2,05
	Segundo Orden:	3.015,50		Afectación total o pérdida:	0,00
	Tercer Orden:	1.261,00		Total de superficie agrícola impactada:	2,05
	Total Vías afectadas (metros lineales):	8.364,50			
Infraestructura educativa			Infraestructura de salud		
	Unidades Educativas afectadas:	7		Centros de Salud afectados:	1
	Unidades Educativas destruidas:	0		Centros de Salud destruidos:	0
	Total de unidades impactadas:	7		Total de centros de salud impactados:	1
Bienes Públicos					
	Bienes públicos afectados:	21		Puentes afectados:	12
	Bienes públicos destruidos:	9		Puentes destruidos:	21

Fuente: Unidades de Monitoreo - SNDGR. 22/02/2023 14:00

4. Detalle de afectaciones por provincias (desde el 1 de enero del año 2023 a la fecha).

Provincia	No. Evento	Fallecidos	Heridos	Personas Impactadas	Familias Afectadas	Familias Damnificadas	Viviendas Afectadas	Viviendas Destruídas	Establecimientos Educativos Afectados	Puentes Afectados	Puentes Destruídos	Bienes Públicos Afectados	Bienes Públicos Destruídos	Bienes Privados Afectados	Bienes Privados Destruídos	Metros Lineales De Vías Afectadas	Ha Cultivo Afectados
MANABÍ	13	0	0	471	98	0	119	1	0	0	0	0	0	0	0	100	0
PICHINCHA	51	1	5	287	77	0	86	0	4	1	1	6	0	21	0	2638	0
LOS RÍOS	31	0	0	185	41	4	39	4	1	3	0	0	0	1	0	632	0
GUAYAS	70	0	0	118	27	7	26	7	1	0	0	4	2	0	0	108	0
LOJA	18	0	0	85	27	3	28	3	0	1	8	1	0	0	1	265	0
SANTO DOMINGO DE LOS TSÁCHILAS	10	0	0	45	14	0	17	0	0	0	0	0	1	0	0	50	0
ZAMORA CHINCHIPE	7	0	0	32	17	0	14	0	1	0	2	1	5	4	3	80	0
ELORO	29	0	0	31	6	4	11	0	0	4	8	3	0	1	2	414	0
NAPO	4	1	0	31	7	0	4	0	0	2	1	1	0	6	0	7	0,05
ESMERALDAS	17	2	0	22	4	0	10	0	0	1	0	3	0	2	0	124	0
IMBABURA	10	0	0	19	7	0	7	0	0	0	1	0	0	1	0	2245	2
SANTA ELENA	3	0	0	5	1	0	0	1	0	0	0	0	0	0	0	0	0
CARCHI	7	3	1	4	0	1	0	1	0	0	0	0	1	0	0	95	0
BOLIVAR	10	0	0	2	1	1	1	1	0	0	0	1	0	1	0	968,5	0
MORONA SANTIAGO	3	3	2	2	0	0	0	0	0	0	0	0	0	1	0	30	0
TUNGURAHUA	1	0	0	2	1	0	1	0	0	0	0	0	0	0	0	0	0
AZUAY	15	0	0	0	0	0	2	0	0	0	0	1	0	5	0	465	0
CAÑAR	2	0	0	0	0	0	0	0	0	0	0	0	0	0	0	0	0
CHIMBORAZO	5	4	2	0	8	0	8	0	0	0	0	0	0	2	0	100	0
COTOPAXI	5	0	1	0	0	0	0	0	0	0	0	0	0	0	0	35	0
GALÁPAGOS	1	0	2	0	0	0	0	0	0	0	0	0	0	0	0	0	0
ORELLANA	2	0	0	0	1	0	1	0	0	0	0	0	0	0	0	5	0
PASTAZA	1	0	0	0	0	0	0	0	0	0	0	0	0	0	0	3	0
Total general	315	14	13	1341	337	20	374	18	7	12	21	21	9	45	6	8364,5	2,05

Secretaría de Gestión de Riesgos

Dirección: CIS ECU 9-1-1, Av. Samborondón, Km 0,5
 Código postal: 092302 / Samborondón-Ecuador
 Teléfono: +593-4-259 3500
 www.gestionderiesgos.gob.ec

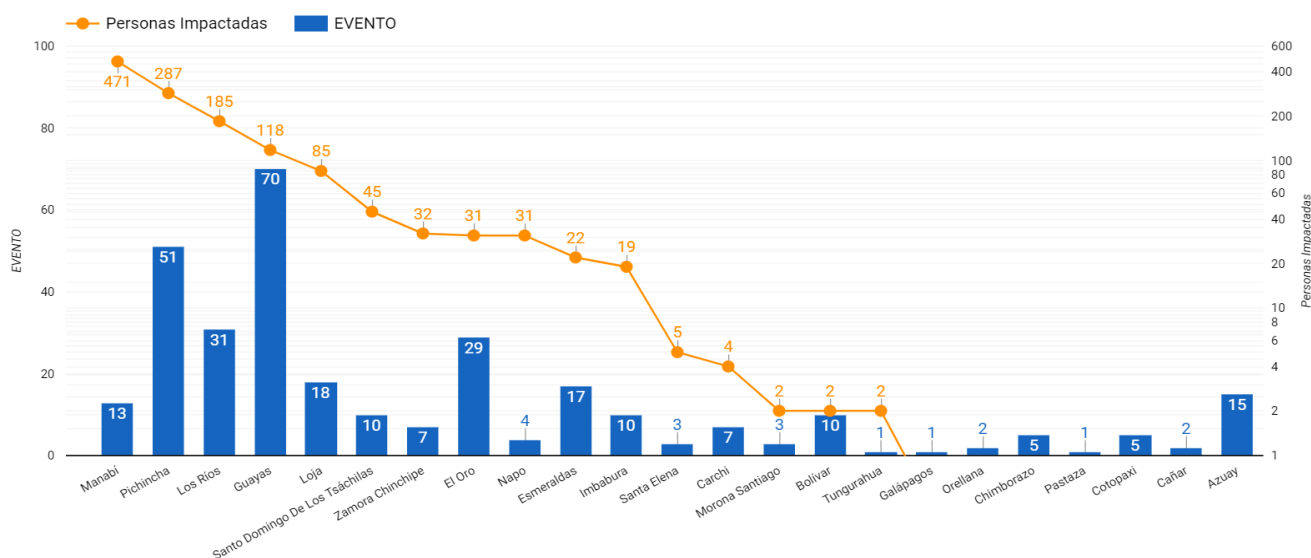

*Personas impactadas incluye personas afectadas y damnificadas; superficie agrícola impactada es el resultado de la combinación de Ha de cultivos afectados y perdidos.

A continuación, se presenta el detalle de personas fallecidas a causa de eventos relacionado con la época lluviosa desde enero 2023:

Provincia	Cantón	Parroquia	Sector	Evento	Fecha del Evento	Personas Fallecidas	Descripción
Chimborazo	Pallatanga	Pallatanga	Caserío Guapo, vía Colta - Pallatanga [E-487]	Aluvión	21/02/2023	4	A causa de las lluvias suscitadas en horas de la madrugada, se reporta un aluvión el cual afectó a una vivienda del sector, dos bienes privados, 4 personas fallecidas, una vía de primer orden, la cual se encuentra cerrada. CB Pallatanga realizó el rescate de las personas y la remoción de escombros, DINASED realizó el levantamiento de los cadáveres que se encontraban dentro de la vivienda para ser trasladados a la morgue. MTOP realiza la limpieza y habilitación de la vía. SGR CZ3 monitorea el evento y se dirige al lugar a realizar una inspección
Esmeraldas	San Lorenzo	Alto Tambo	Pasando el puente de Lita a San Lorenzo	Inundación	18/02/2023	2	Por lluvias registradas el 17 y en la mañana del 18 de febrero del 2023, se suscitó el desbordamiento de la quebrada (sin nombre) en la intersección con la vía [E10] donde existe un ducto canal que no abasteció el caudal; provocando el anegamiento y arrastre de todo lo que se encontraba sobre la vía estatal y del balneario San José hasta caer al puente sobre el río Lita, en este trayecto se encontraban dos motociclistas quienes se reportaron como fallecidos.
Morona Santiago	Sucúa	Asunción	Recinto Ferial de Asunción	Deslizamiento	13/02/2023	3	Por lluvias suscitadas durante la tarde, se produjo el incremento del caudal del río Tutanango, ocasionando que un vehículo y sus ocupantes (7 personas) que se encontraban en la zona de playa e inmediaciones del río en el sector del recinto ferial, sean arrastrados por la corriente.
Napo	El Chaco	Gonzalo Díaz de Pineda	En el tramo de la vía E45, San Luis- El Reventador	Deslizamiento	12/02/2023	1	Por lluvias se produjo un deslizamiento que arrastró a 5 vehículos en el sector el Reventador. Casi todas las personas salieron por sus propios medios, salvó una persona que se quedó atrapada, que se reportó como fallecida.
Carchi	Espejo	El Goaltal	Las Juntas	Deslizamiento	22/01/2023	1	Debido a las fuertes precipitaciones registradas en la noche del 22 de enero, se produjo un deslizamiento que destruyó una vivienda, dentro de la cual se encontraba la propietaria quien quedó enterrada bajo los escombros y falleció.
Pichincha	Quito	Quitumbe	Antonio José de Sucre Y Cónдор Nans 36	Colapso Estructural de infraestructura	18/01/2023	1	Por causas desconocidas se suscitó el colapso de una pared que se encontraba en construcción. GAD DMQ, refieren que, el colapso se produjo al maniobrar la maquinaria pesada, el operador, excavó bajo la cimentación del muro de cerramiento. Cuerpo de Bomberos de Quito realizó labores de rescate reportando 3 personas heridas y 1 fallecida
Carchi	Montúfar	San José	Ingreso sur de Montufar, [vía e35]	Deslizamiento	11/01/2023	2	Debido a las fuertes lluvias, se produjo un deslizamiento de tierra, en este sitio un grupo de obreros realizaban trabajos de instalación de alcantarillado; por lo que dejó atrapados a 2 personas, las cuales fallecieron instantáneamente
Total						14	

Secretaría de Gestión de Riesgos

Dirección: CIS ECU 9-1-1, Av. Samborondón, Km 0,5
 Código postal: 092302 / Samborondón-Ecuador
 Teléfono: +593-4-259 3500
 www.gestionderiesgos.gob.ec



5. Alojamientos temporales activos.

Para la atención a las personas afectadas/ damnificadas eventos peligrosos al momento se encuentra activo un alojamiento temporal con el siguiente detalle:

PROVINCIA	CANTÓN	PARROQUIA	NOMBRE DEL SITIO DE ALOJAMIENTO TEMPORAL	PERSONAS ALOJADAS	FAMILIAS ALOJADAS
Manabí	Jipijapa	Miguel Morán Lucio	UE Abdón Calderón	18	4
TOTAL				18	4

6. Asistencia humanitaria.

En cuanto a asistencia humanitaria entregada por parte de la Secretaría de Gestión de Riesgos se registra:

Provincia	Kit Complementario De Alimentos	Kit De Primera Respuesta (Kprh)	Kit De Aseo Personal	Camas	Cobijas/ Frazadas	Colchones	Kit De Dormir	Kit De Vajilla	Mosquiteras, Redes De Cama	Kit De Limpieza (Albergue)	Mascarillas	Bidones Para Agua	Otros
Carchi	1	0	1	0	2	2	0	1	0	0	0	0	4
Esmeraldas	0	0	0	0	5	5	0	0	0	0	45	0	15
Guayas	0	0	11	0	3	3	8	11	3	0	0	0	3
Imbabura	0	0	0	0	14	14	0	0	0	0	0	0	28
Los Ríos	2	2	11	0	0	0	11	13	0	0	0	0	0
Manabí	0	103	0	3	42	3	0	7	50	0	0	141	592
Napo	0	0	0	0	13	13	0	4	0	4	0	0	26
Pichincha	0	14	0	0	0	0	40	0	0	31	0	0	0
Suma total	3	119	23	3	79	40	59	36	53	35	45	141	669

A continuación, se reporta asistencia humanitaria entregada por el SNDGR:

PROVINCIA	Kit Complementario De Alimentos	Kit De Primera Respuesta (Kprh)	Kit de Aseo Personal	Kit De Vestir	Toallas De Baño	Camas	Cobijas/ Frazadas	Colchones	Kit De Dormir	Kit De Cocina	Kit De Vajilla	Kit De Limpieza (Albergue)	Agua En Recipientes No Retornable (Gal)	Láminas De Zinc	Cemento	Kit Escolar	Otros
Guayas	14	2	1	0	0	0	0	0	1	4	0	7	0	0	5	0	51
Imbabura	7	0	35	17	0	0	0	0	0	0	0	0	35	0	0	1	35
Los Ríos	14	2	1	13	0	0	0	0	9	0	1	0	1	20	0	0	91
Manabí	0	0	5	0	0	8	0	8	0	0	7	0	0	0	0	0	10
Napo	7	0	0	0	0	0	0	0	0	0	0	0	0	0	0	0	0
Pichincha	59	6	13	318	15	0	61	2	0	76	0	0	0	0	0	4	3
Santo Domingo De Los Tsáchilas	14	0	0	0	0	0	0	1	0	0	0	0	0	0	0	0	0
Suma total	115	10	55	348	15	8	61	11	10	80	8	7	36	20	5	5	190

Secretaría de Gestión de Riesgos

Dirección: CIS ECU 9-1-1, Av. Samborondón, Km 0,5
 Código postal: 092302 / Samborondón-Ecuador
 Teléfono: +593-4-259 3500
 www.gestionderiesgos.gob.ec

7. COE activados, casos representativos y acciones de respuesta.

Por lluvias desde el 01/01/2023 hasta la presente fecha se han activado los siguientes COE:

Tipo de COE	Provincia	Fecha de activación
Provincial	Santa Elena	21/02/2023

Tipo de COE	Provincia	Cantón	Fecha de activación
Cantonal	Chimborazo	Pallatanga	21/02/2023
	Santa Elena	Santa Elena	21/02/2023
	El Oro	Portovelo	19/02/2023
	Carchi	Mira	24/01/2023
	Zamora Chinchipe	Nangaritza	16/01/2023

Adicional a los COEs antes mencionados, se encuentra activado el COE Cantonal de Alausí por eventos de movimientos en masa en la zona declarada en **alerta amarilla**, que comprende al polígono identificado como susceptible a movimientos en masa en las comunidades Aypug, Casual y los barrios: La Esperanza, Control Norte, Nueva Alausí, Pircapamba y Bua; con un área de aproximadamente 247 hectáreas, según la resolución Nro. SGR- 039-2023 del 19 de Febrero de 2023.

Entre los casos más relevantes ocurridos durante los últimos 15 días podemos mencionar los siguientes:

Zona 2

- **Napo/Chaco/Gonzalo Díaz de Pineda /En el tramo de la vía E45, Rio Marques.** Debido a las lluvias de hoy 22/02/2023, se produjo el colapso de un puente de primer orden en el tramo Reventador - Punto de Socavamiento de San Luis. SGR CZ 2 informó a MTOP Napo la novedad del evento y se coordinará con Petroecuador y OCP ya que está en riesgo la tubería de oleoducto de crudo.
- **Napo/Chaco/Gonzalo Díaz de Pineda / tramo de la vía E45, El Salado - San Luis.** Debido a las lluvias de hoy 22/02/2023, se produjo un aluvión que provocó el **cierre** total de la vía de primer orden. Coordinación Zonal SGR CZ 2 coordina con MTOP Napo los trabajos de limpieza de la vía.

Zona 3

- **Chimborazo/ Pallatanga/ Pallatanga/ Caserío Guapo, vía Colta -Pallatanga [E-487].** A causa de las lluvias suscitadas en horas del 21/02/2023, se reporta un aluvión donde se registran las siguientes afectaciones:
 - 4 personas fallecidas
 - 2 personas heridas
 - 22 personas afectadas directamente (9 familias)
 - 700 personas afectadas indirectamente, los barrios: Jiménez, María de Lourdes, Municipal, Central y El Ingenio se encuentran sin abastecimiento de agua.
 - 40 metros de vía afectada.
 - 6 bienes privados afectados (bus, camión, local comercial,)
 - 1 bien público afectados (poste)
 - 1 bien público destruido (manguera de conducción de agua)
 - 7 viviendas en riesgo
 - 2 viviendas afectadas
 - 1 vivienda destruida (2 personas damnificadas)

Secretaría de Gestión de Riesgos

Dirección: CIS ECU 9-1-1, Av. Samborondón, Km 0,5
 Código postal: 092302 / Samborondón-Ecuador
 Teléfono: +593-4-259 3500
 www.gestionderiesgos.gob.ec

- 214 animales muertos (200 gallinas, 12 cerdos, 2 vacas).

Cuerpo de Bomberos de Pallatanga realizó el rescate de las personas y la remoción de escombros. DINASED realizó el levantamiento de los cadáveres que se encontraban dentro de la vivienda para ser trasladados a la morgue. MTOP realizó la limpieza y habilitación de la vía la misma que al momento se encuentra habilitada.

SGR CZ3 monitorea el evento y se encuentra en lugar a realizar una inspección. Se dio la activación del COE cantonal. UGR GADC Pallatanga realizó el levantamiento del informe EVIN.

Zona 4

- **Manabí/ 24 de Mayo/ Sucre/ Barranco Colorado**, El 16/02/2023 producto de las lluvias suscitadas se produjo el desbordamiento de la Quebrada S/N provocando inundaciones en el sector, personal de la UGR Cantonal realizó el levantamiento de información en el lugar, indicando de afectaciones en varias viviendas, no hay pérdidas materiales ya que pusieron a buen recaudo sus enseres, se registran:

- 15 familias afectadas.

Maquinaria del GAD Cantonal realizó la limpieza en el cauce de la quebrada.

- **Manabí/ Portoviejo/ Colón/ varios sectores**, el 15/02/2023, producto de las lluvias suscitadas se produjo el desbordamiento de la Quebrada S/N provocando inundaciones en los sectores Estancia Vieja, Pachinche Adentro, Pachinche En Medio y Pepa de Uso. Al momento la quebrada está en su cauce y sin desbordamiento, las familias afectadas permanecen en sus viviendas.

- 26 viviendas afectadas
- 26 familias afectadas (104 personas)

SGR realiza el monitoreo del evento, Cuerpo de Bomberos de Portoviejo, GAD Cantonal realizaron trabajos de evacuación de las viviendas afectadas, GAD Provincial continúa los trabajos de evacuación del agua en los sectores afectados, Personal de GAD Provincial y UGR GAD Cantonal realizaron inspección técnica.

UGR GAD Cantonal realizó la Evaluación de Daños y Análisis de Necesidades.

SGR realizó la entrega de AH.

- **Manabí/ Portoviejo/ Río Chico/ La Encantada**, el 15/02/2023, producto de las lluvias suscitadas se produjo el desbordamiento de la Quebrada La Encantada provocando inundaciones en varios sectores.

La Quebrada se encuentra en su estado normal sin desbordamiento. Las familias afectadas permanecen en sus viviendas a excepción de una que se encuentra en familia acogiente.

- 43 viviendas afectadas
- 43 familias afectadas (172 personas)

SGR realiza el monitoreo del evento, CB Portoviejo, GAD Cantonal realizaron trabajos de evacuación de las viviendas afectadas, GAD Provincial continúa los trabajos de evacuación del agua en los sectores afectados.

Personal de GAD Provincial y UGR GAD Cantonal realizaron inspección técnica. UGR GAD Cantonal realizó la Evaluación de Daños y Análisis de Necesidades, SGR y GAD Provincial realizaron la entrega de AH.

Zona 5

- **Santa Elena/ Salinas/ Salinas/ Varios sectores**. Por causa de las fuertes lluvias hoy 21/02/2023, se reportan:
 - 7 avenidas inundadas

Secretaría de Gestión de Riesgos

Dirección: CIS ECU 9-1-1, Av. Samborondón, Km 0,5

Código postal: 092302 / Samborondón-Ecuador

Teléfono: +593-4-259 3500

www.gestionderiesgos.gob.ec



UGR cantonal realiza recorrido por zonas afectadas por las lluvias. AGUAPEN EP. Colaborará con la evacuación de agua estancada, SGR-UPREA realizó el acompañamiento a la UGR cantonal, SGR-UMEVA- SE mantiene el monitoreo con el pedido oficial de afectaciones al GAD Cantonal.

- **Santa Elena/ La Libertad/ La Libertad/ Hospital Básico Rafael Serrano López.** Por causa de las fuertes lluvias, el área de emergencias del hospital básico se inundó. Al momento se encuentra operativo. MSP construyo como medida emergente un muro de contención con sacos con arena, los que colocaron en la puerta de ingreso al área de emergencia. SGR-UMEVA-SE se mantiene en monitoreo constante.
- **Los Ríos/ Babahoyo/ Febres Cordero/ Rcto. Mata de Cacao – Sector Pedro Emilio Alvarado.** Debido a las lluvias suscitadas en la madrugada del 20/02/2023, se produjo acumulación de aguas lluvias, mismas que afectaron:
 - 20 viviendas afectadas (cemento, caña, madera)
 - 20 familias afectadas
 - 120 personas afectadas.
 - 30 metros lineales afectados.

UGR Babahoyo verificó novedades y realizó levantamiento EVIN. La vía de tercer orden se encuentra **cerrada**, con paso a la vía alterna hacia Mata de Cacao, las familias afectadas se mantienen en sus hogares.

- **Los Ríos/ Babahoyo/ La Unión/ Rcto. San Juan – Rcto. San Francisco – Rcto. La Esperanza – Rcto. Las Malvinas- río La Clementina** el 18/02/2023, producto de las lluvias suscitadas se produjo el desbordamiento del río La Clementina en horas de la madrugada, afectando a varios recintos del lugar con:
 - 7 viviendas mixtas
 - 8 familias (32 personas) afectadas
 - 40 metros lineales afectados (vía de 3er orden) y
 - 1 bien privado afectado (iglesia).

Mediante visita técnica en el sitio, se procedió a dotar de ayuda humanitaria a las familias afectadas, la vía de tercer orden está **parcialmente habilitada** bajo precaución, las 12 personas se continúan casa acogiente, actualmente se visualiza poca presencia de agua en viviendas y el nivel del río está con tendencia a disminuir de nivel. Coordinación Zonal 5 con personal técnico de SGR y UGR Babahoyo realizaron entrega de ayuda humanitaria en el sitio.

Zona 6

- **Morona Santiago/ Sucúa / Asunción/ Recinto Ferial de Asunción**, el 13/02/2023, por lluvias suscitadas durante la tarde, se produjo el incremento del caudal del río Tutanangoza, ocasionando que un vehículo y sus ocupantes (7 personas) que se encontraban en la zona de playa e inmediaciones del río en el sector del Recinto Ferial, sean arrastrados por la corriente.
 - 4 personas rescatadas (2 heridos)
 - 3 persona fallecidas
 - 1 vehículo afectados

Cuerpo de Bomberos Sucúa, Cuerpo de Bomberos Morona y Policía Nacional se encuentran en el lugar realizando las diligencias de levantamiento del cadáver.

Zona 7

- **El Oro/ Portovelo/ Salati/ Varios Sectores (Ambocas, El Chunchi, El Vado Ancho)** Por lluvias suscitadas el 18/02/2023 se registró el desbordamiento de los ríos Ambocas y Granadillo causando afectaciones en puentes, casas y calles de distintos sectores, se reporta:

Secretaría de Gestión de Riesgos

Dirección: CIS ECU 9-1-1, Av. Samborondón, Km 0,5

Código postal: 092302 / Samborondón-Ecuador

Teléfono: +593-4-259 3500

www.gestionderiesgos.gob.ec



- 2 puentes destruidos (1 puente vehicular en el sitio Chunchi y 1 puente peatonal en el sitio Vado Ancho)
- 2 puentes afectados (Puente vehicular de Ambocas está habilitado y puente de Lourdes habilitado)
- 24 familias de 96 personas afectadas indirectamente (13 familias de 52 personas en Chunchi y 11 familias de 44 personas en Vado Ancho)
- 4 viviendas afectadas (por ingreso de agua, lodo y presentan en la parte posterior socavamiento, sector Ambocas)
- 4 familias de 17 personas (3 familias de 14 fueron evacuadas y al momento han retornado a sus viviendas)
- 2 bienes privados destruidos (1 chanchera y 1 moto en Chunchi).
- 3 animales de granja muertos (cerdos).
- 1 bien público afectado (sistema de captación de agua en el sitio Lourdes).

Cuerpo de Bomberos de Portovelo, Zaruma y Santa Rosa dotan de agua potable al casco urbano. SGR entrega asistencia humanitaria a las familias afectadas conjuntamente con autoridades locales.

COE Cantonal de Portovelo se encuentra activo y en sesión permanente para articular acciones emergentes.

- **El Oro/ Portovelo/ Salatí/ Sitio Los Amarillos:** por lluvias registradas la noche del 18/02/2023, y el desbordamiento del río Pindo, causó afectación en varias viviendas y puentes peatonales que servían como vía tanto de ingreso como de salida hacia sitios aledaños. Se reportan:

- 11 familias de 26 personas afectadas indirectamente (aisladas)
- 6 puentes destruidos (3 puentes peatonales de hormigón y 3 puentes colgantes de madera)
- 3 viviendas afectadas (en sus estructuras)
- 3 familias 5 personas damnificadas (en refugio temporal Trapiche de Oro).
- Mediante EVIN realizado, SGR indica que las familias damnificadas continúan en refugio temporal en un restaurante, al momento las familias afectadas indirectamente, continúan aisladas de los demás sectores aledaños.

SGR conjuntamente con Jefe Político de Portovelo, Teniente Político de Salatí realizaron recorrido y evaluación inicial de necesidades. Se coordinaron acciones emergentes en atención al evento peligroso con GAD Cantonal de Portovelo.

- **Loja/ Chaguarpamba/ Santa Rufina/ El Rosario/ varios sectores (Trapiche, Pindo), vía a la costa [E50].** Por lluvias presentadas el 18/02/2023, se produjo el desbordamiento del río Pindo provocando una inundación en varios sectores y la obstaculización total de la vía de primer orden además de:

- 3 familias damnificadas conformadas por 06 personas
- 24 familias afectadas conformadas por 69 personas
- 6 puentes peatonales colapsados (puentes de conexión entre familias del sector)
- 3 viviendas destruidas
- 24 viviendas afectadas
- 1 puente vehicular afectado (vía de primer orden)
- 20 metros de longitud aproximadamente de vía (vía parcialmente habilitada)
- 1 bien privado destruido (vehículo arrastrado por el corriente)

Gobernación de Loja, Autoridades y SGR CZ7 realizaron la entrega de Asistencia Humanitaria a las familias afectadas y damnificadas. MTOP Loja realiza trabajos de limpieza y habilitación vial.

Secretaría de Gestión de Riesgos

Dirección: CIS ECU 9-1-1, Av. Samborondón, Km 0,5

Código postal: 092302 / Samborondón-Ecuador

Teléfono: +593-4-259 3500

www.gestionderiesgos.gob.ec

8. Mapa de afectación por Época Lluviosa

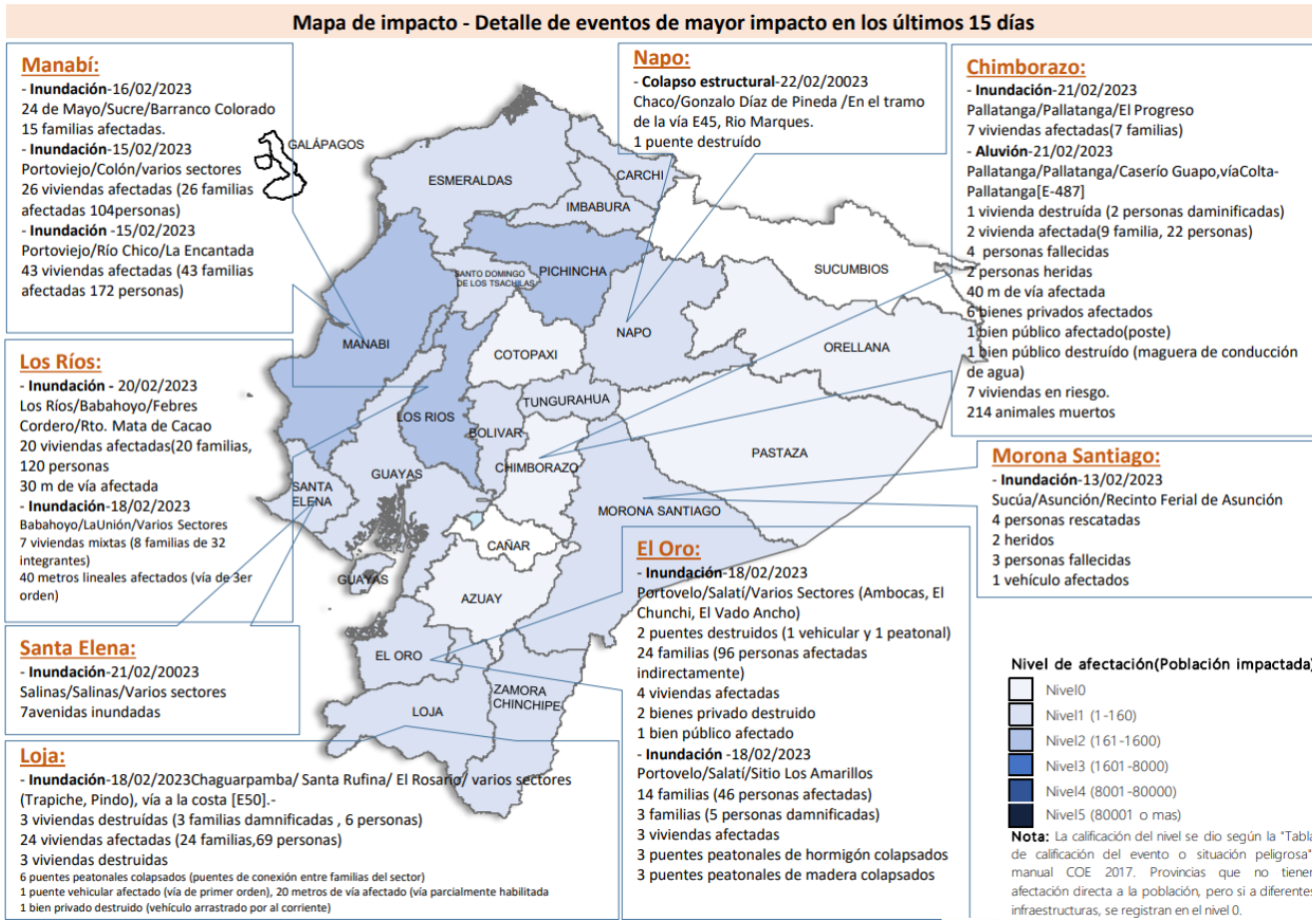

SitRep generado por la Dirección de Monitoreo de Eventos Adversos de la Secretaría de Gestión de Riesgos.

SitRep elaborado por:

Nombre: Angélica Larrea - Analista de Monitoreo electrónico:
 Correo maria.larrea@gestionderiesgos.gob.ec
 Teléfono: 042593500 ext. 1630

SitRep aprobado por:

Nombre: Mariana Quispillo - Directora de Monitoreo de Eventos Adversos electrónico:
 Correo director.monitoreo@gestionderiesgos.gob.ec
 Teléfono: 042593500 ext. 1660

Para ser agregado o removido de esta lista de SitRep, por favor envíe un correo electrónico a sala.nacional@gestionderiesgos.gob.ec
 Para más información, visite nuestro sitio Web: <https://www.gestionderiesgos.gob.ec/informes-de-situacion-actual-por-eventos-adversos-ecuador/>

Secretaría de Gestión de Riesgos

Dirección: CIS ECU 9-1-1, Av. Samborondón, Km 0,5
 Código postal: 092302 / Samborondón-Ecuador
 Teléfono: +593-4-259 3500
www.gestionderiesgos.gob.ec

