

**Informe Nro. 032 Época Lluviosa a nivel Nacional del 01 de enero al 10 de marzo de 2022**

Fecha y Hora de actualización: jueves, 10 de marzo de 2022 – 20:49:33 / Página 1 de 11

**1. Identificación del evento peligroso**



<b>Situación peligrosa:</b>	Época Lluviosa
<b>Localización:</b>	A nivel nacional
<b>Fecha de inicio de situación peligrosa:</b>	Desde 01 de enero al 10 de marzo de 2022
<b>Descripción de la situación actual:</b>	De acuerdo al monitoreo realizado, durante el periodo antes mencionado, en 113 cantones, se han registrado 552 eventos peligrosos por lluvias. Las provincias con mayores afectaciones a personas son: Los Ríos, Guayas, Pichincha, Cotopaxi y El Oro.

**ESTADO DE RÍOS.**

En el seguimiento realizado por las Unidades de Monitoreo del SNGRE, al momento se reportan siete (7) ríos desbordados y diecinueve (19) sectores con ríos con tendencia a aumentar de nivel:

Provincia	Cantón	Parroquia	Sector	Nombre del Río
<b>DESBORDADO (7)</b>				
Bolívar	Caluma	Caluma, Cabecera Cantonal	Zona Alta	Caluma
Cotopaxi	Pujilí	Tingo	Tingo	Río Pilaló
Cotopaxi	La Maná	Pucayacu	Pucayacu	Río Quindigua
Guayas	Coronel Marcelino Maridueña	Coronel Marcelino Maridueña (San Carlos), Cabecera Cantonal	Sector Maravillas, Recinto Resistencia, La Isla, Producción Agrícola, Los Guayacanes	Chimbo
Guayas	Naranjito	Naranjito, Cabecera Cantonal	Recinto Rocafuerte	Chimbo
Los Ríos	Babahoyo	La Unión	Rcto. Las Malvinas	La Clementina
Los Ríos	Babahoyo	Clemente Baquerizo	El Palmar	San Pablo
<b>CON TENDENCIA A AUMENTAR DE NIVEL (19)</b>				
Bolívar	Echeandía	Echeandía, Cabecera Cantonal	Centro	Soloma
Bolívar	Caluma	Caluma, Cabecera Cantonal	Centro	Caluma
Bolívar	Guaranda	San Luis de Pambil	La Playita	Suquibi
Bolívar	Las Naves	Las Naves	Centro	Naves Chico
Bolívar	Las Naves	Las Naves	Zona baja y media	Suquibi
Chimborazo	Alausí	Huigra	Huigra	Chanchán
Guayas	General Antonio Elizalde (Bucay)	General Antonio Elizalde (Bucay), Cabecera Cantonal	Enrique Valdez	Chimbo
Guayas	Coronel Marcelino Maridueña	Coronel Marcelino Maridueña (San Carlos), Cabecera Cantonal	La Modelo, Producción Agrícola Sur	Chanchan
Guayas	Coronel Marcelino Maridueña	Coronel Marcelino Maridueña (San Carlos), Cabecera Cantonal	Recint Barranco Alto	Barranco Alto
Guayas	El Triunfo	El Triunfo, Cabecera Cantonal	Sector Payo y sector Manuel de J.Calle	Río bulu bulu
Los Ríos	Babahoyo	La Unión	Los Beldacos	Santa Rosa
Los Ríos	Babahoyo	Febres Cordero (Las Juntas) (Cab. en Mata de Cacao)	Rcto. Isla María	Las Juntas
Los Ríos	Ventanas	Zapotal	Zapotal	El Lechugal
Los Ríos	Valencia	La Unión	Las Burbujas	San Pablo
Los Ríos	Babahoyo	La Unión	La Puntilla	Pita
Los Ríos	Buena Fé	San Jacinto de Buena Fé, Cabecera Cantonal	Pto. Bajaña	Pto. Bajaña
Los Ríos	Urdaneta	Catarama, Cabecera Cantonal	Catarama	Catarama
Los Ríos	Babahoyo	Babahoyo, Cabecera Cantonal Y Capital Provincial	Camilo Ponce	Babahoyo
Orellana	Francisco de Orellana	Inés Arango (Cabecera en Western)	Comunidad Shuar Nunkui	Shiripuno

**2. Afectaciones por eventos peligrosos – Resumen**

Desde el 01 de enero del 2022 hasta la presente fecha, por la época lluviosa se han registrado los siguientes eventos:

PROVINCIA	ALUVIÓN	COLAPSO ESTRUCTURAL	DESIZAMIENTO	GRANIZADA	HUNDIMIENTO	INUNDACIÓN	SOCAVAMIENTO	TORMENTA ELÉCTRICA	VENDAVAL	No. Eventos
Azuay		4	16		1	4				25
Bolívar		2	38			8	1			49
Cañar		1	7							8
Carchi			3							3
Chimborazo	2		16	1		2	1	1		23
Cotopaxi	5	1	13		2	11	2			34
El Oro	1		39		1	15	1			57
Esmeraldas		3	10		1	7	1			22
Guayas		16	6			26	7		1	56
Imbabura	1	1	18				1			21

**Informe Nro. 032 Época Lluviosa a nivel Nacional del 01 de enero al 10 de marzo de 2022**

Fecha y Hora de actualización: jueves, 10 de marzo de 2022 – 20:49:33 / Página 2 de 11

PROVINCIA	ALUVIÓN	COLAPSO ESTRUCTURAL	DESIZAMIENTO	GRANIZADA	HUNDIMIENTO	INUNDACIÓN	SOCAVAMIENTO	TORMENTA ELÉCTRICA	VENDAVAL	No. Eventos
Loja	6	3	21		1	4				35
Los Ríos		3				31	2			36
Manabí		1				9				10
Morona Santiago			4							4
Napo			2			1				3
Orellana			1			2	2		1	6
Pastaza			2			3				5
Pichincha	3	10	94	1	1	18	2	2		131
Santa Elena						2				2
Santo Domingo De Los Tsáchilas		1	9			4				14
Tungurahua	1	1	1					1		4
Zamora Chinchipe	1	1	3							5
<b>Suma total</b>	<b>20</b>	<b>48</b>	<b>303</b>	<b>2</b>	<b>7</b>	<b>147</b>	<b>20</b>	<b>4</b>	<b>2</b>	<b>552</b>

Fuente: Unidades de Monitoreo - SNDGR. 10/03/2022 16:00

Producto de los eventos descritos en la tabla anterior, se han registrado las siguientes afectaciones:

**Afectación a Personas:**



Fallecidos: **33**

Personas afectadas: **7.782**



Heridos: **71**

Personas damnificadas: **988**

**Afectación a Viviendas:**



Viviendas afectadas: **1.210**



Viviendas destruidas: **117**

**Afectación a servicios básicos esenciales e infraestructura:**

**Vías afectadas (metros lineales):**



Primer orden: **8.664**

Segundo orden: **8.344**

Tercer orden: **6.709**

**Total vías afectadas: 22.886**

**Superficie agrícola (hectáreas):**



Afectación parcial: **3.220,75**

Afectación total o pérdida: **235,75**

**Total de superficie agrícola impactada: 3.456,5**

**Bienes públicos:**



Bienes públicos afectados: **47**



Bienes privados afectados: **119**

Fuente: Unidades de Monitoreo - SNDGR. 10/03/2022 16:00

**3. Detalle de afectaciones por provincias**

Provincia	Cantón	No. Eventos	Personas Fallecidas	Personas Heridas	Personas Afectadas Directamente	Familias Afectadas	Personas Damnificadas	Familias Damnificadas	Viviendas Afectadas	Viviendas Destruídas	Puentes Afectados	Puentes Destruídos	Bienes Públicos Afectados	Bienes Privados Afectados	Metros Lineales De Vías Afectadas	Ha Cultivo Afectados	Ha Cultivo Perdidos	
Azúay	Camilo Ponce Enriquez	2	0	0	0	0	0	0	0	0	0	0	0	4	0	0	0	
	Cuenca	6	0	0	0	0	0	0	0	0	0	0	0	0	200	0	0	
	Girón	11	0	0	14	4	11	1	5	1	0	1	2	0	245	0	0	
	Oña	2	0	0	0	0	0	0	0	0	0	0	0	0	60	0	0	
	Paute	1	0	0	4	0	0	0	0	0	0	0	0	3	400	0	0	
	Pucara	1	0	0	0	0	0	0	0	0	0	0	0	0	30	0	0	
Santa Isabel	1	0	0	0	0	0	0	0	0	0	0	0	0	0	0	0	0	
<b>Total Azúay</b>		<b>24</b>	<b>0</b>	<b>0</b>	<b>18</b>	<b>4</b>	<b>11</b>	<b>1</b>	<b>5</b>	<b>1</b>	<b>0</b>	<b>1</b>	<b>2</b>	<b>7</b>	<b>935</b>	<b>0</b>	<b>0</b>	
Bolívar	Caluma	2	0	0	6	2	0	0	2	0	0	0	0	0	0	0	0	0
	Chillanes	6	0	0	0	0	0	0	0	0	0	0	0	0	142	0	0	
	Chimbo	4	0	0	0	0	0	0	0	0	0	0	0	0	310	0	0	
	Guaranda	20	0	0	28	5	0	0	5	1	0	1	0	1	2323	0	0	
	Las Naves	5	0	0	0	0	0	0	0	0	0	0	1	0	15	40	3,5	
	San Miguel	12	0	0	9	2	0	0	2	0	0	0	0	0	804	0	0	
<b>Total Bolívar</b>		<b>49</b>	<b>0</b>	<b>0</b>	<b>43</b>	<b>9</b>	<b>0</b>	<b>0</b>	<b>9</b>	<b>1</b>	<b>0</b>	<b>1</b>	<b>1</b>	<b>3594</b>	<b>40</b>	<b>3,5</b>		
Cañar	Cañar	6	0	0	0	0	0	0	0	0	0	1	0	0	220	0	0	
	La Troncal	1	0	0	0	0	0	0	0	0	0	0	0	0	40	0	0	
	Suscal	1	0	0	0	0	0	0	0	0	0	0	0	0	25	0	0	
<b>Total Cañar</b>		<b>8</b>	<b>0</b>	<b>0</b>	<b>0</b>	<b>0</b>	<b>0</b>	<b>0</b>	<b>0</b>	<b>0</b>	<b>1</b>	<b>0</b>	<b>0</b>	<b>285</b>	<b>0</b>	<b>0</b>		

**Informe Nro. 032 Época Lluviosa a nivel Nacional del 01 de enero al 10 de marzo de 2022**

Fecha y Hora de actualización: jueves, 10 de marzo de 2022 – 20:49:33 / Página 3 de 11

Provincia	Cantón	No. Eventos	Personas Fallecidas	Personas Heridas	Personas Afectadas Directamente	Familias Afectadas	Personas Damnificadas	Familias Damnificadas	Viviendas Afectadas	Viviendas Destruídas	Puentes Afectados	Puentes Destruídos	Bienes Públicos Afectados	Bienes Privados Afectados	Metros Lineales De Vías Afectadas	Ha Cultivo Afectados	Ha Cultivo Perdidos
Carchi	Tulcán	3	0	0	0	0	0	0	0	0	0	0	0	0	70	0	0
Total Carchi		3	0	0	0	0	0	0	0	0	0	0	0	0	70	0	0
Chimborazo	Alausi	14	0	0	35	13	0	0	6	0	0	0	1	0	630	0	0
	Chunchi	1	0	0	0	0	0	0	0	0	0	0	0	0	20	0	0
	Guamote	1	1	0	0	0	0	0	0	0	0	0	0	0	0	0	0
	Pallatanga	6	0	0	0	0	0	0	0	0	0	0	0	1	110	0	0
	Riobamba	1	0	0	0	0	0	0	0	0	0	0	0	0	0	0	0
Total Chimborazo		23	1	0	35	13	0	6	0	0	0	0	1	760	0	0	
Cotopaxi	La Maná	5	0	0	495	127	0	0	0	0	0	0	0	0	205	324	143,25
	Latacunga	5	0	0	0	0	0	0	2	0	0	0	0	0	450	0	0
	Pangua	5	0	0	284	71	24	6	0	8	0	0	0	2	2315	0	0
	Pujilí	10	0	0	203	69	308	94	35	81	0	0	3	0	2340	0	2
	Sigchos	9	0	0	5	5	8	2	0	2	0	0	1	0	327	117	0
Total Cotopaxi		34	0	0	987	272	340	102	37	91	0	0	4	2	5637	441	145,25
El Oro	Atahualpa	1	0	0	0	0	0	0	0	0	0	0	0	0	15	0	0
	Balsas	1	0	0	0	0	0	0	0	0	0	0	0	0	10	0	0
	Chilla	5	0	0	0	0	0	0	0	0	0	0	0	0	28	0	0
	El Guabo	5	1	0	308	76	0	0	83	0	0	0	1	0	0	0	0
	Machala	5	0	0	111	33	0	0	31	0	0	0	0	0	15	0	0
	Pasaje	11	0	0	96	27	6	1	30	1	1	0	0	0	132	4	0
	Piñas	14	0	0	15	4	4	1	4	0	0	0	0	0	268	0	0
	Portovelo	4	0	0	0	0	0	0	0	0	0	0	0	0	50	0	0
	Santa Rosa	1	2	0	0	0	0	0	0	0	0	0	0	0	0	0	0
	Zaruma	10	0	0	12	3	6	1	3	0	0	0	0	0	186	0	0
Total El Oro		57	3	0	542	143	16	3	151	1	1	0	1	0	704	4	0
Esmeraldas	Atacames	2	0	0	0	0	0	0	0	0	0	0	0	0	0	0	0
	Esmeraldas	11	0	0	24	8	0	0	7	0	0	0	0	0	550	0	0
	Muisne	5	0	0	0	0	0	0	41	0	0	1	0	0	200	0	0
	Quinindé	2	0	0	130	28	0	0	28	0	0	0	3	0	40	0	0
	Rioverde	1	0	0	0	0	0	0	0	0	0	0	0	0	15	0	0
	San Lorenzo	1	0	0	0	0	2	9	0	2	0	0	0	0	0	0	0
Total Esmeraldas		22	0	0	154	36	2	9	76	2	0	1	3	0	805	0	0
Guayas	Alfredo Baquerizo Moreno (Juján)	1	0	0	0	0	0	0	0	0	0	0	0	0	0	0	0
	Balao	1	0	0	1200	900	162	46	2	0	0	0	0	14	0	10	0
	Balzar	1	0	0	0	88	0	0	55	0	0	0	0	0	0	0	0
	Coronel Marcelino Maridueña	1	0	0	0	0	0	0	0	0	0	0	0	0	0	80	0
	Daule	7	0	0	0	0	6	1	0	1	0	0	0	0	0	0	0
	Durán	3	0	0	0	0	0	0	0	0	0	0	0	0	3	0	0
	El Triunfo	1	0	0	0	0	0	0	0	0	0	0	0	0	0	0	0
	General Antonio Elizalde (Bucay)	1	0	0	0	0	0	0	0	0	0	0	0	0	0	0	0
	Guayaquil	15	0	0	39	7	11	3	7	3	0	0	0	0	8	0	0
	Isidro Ayora	1	0	0	0	0	0	0	0	0	0	0	0	0	0	0	0
	Lomas De Sargentillo	3	0	0	10	2	0	0	2	0	0	0	0	0	0	0	0
	Milagro	4	0	0	33	11	0	0	3	0	0	0	0	0	0	0	0
	Nobol	1	0	0	0	0	0	0	0	0	0	0	1	0	100	0	0
	Pedro Carbo	4	0	0	0	0	0	0	0	0	0	0	0	0	5	0	0
	Salitre (Urbina Jado)	7	0	0	282	98	0	0	50	0	0	0	3	0	181	3,25	0
	Samborondón	1	0	0	0	0	8	2	0	1	0	0	0	0	0	0	0
Santa Lucía	3	0	0	6	2	0	0	2	0	0	0	0	0	0	0	0	
Simón Bolívar	1	0	0	0	0	0	0	0	0	0	0	0	0	0	0	0	
Total Guayas		56	0	0	1570	1108	187	52	121	5	0	0	4	14	297	93,25	0
Imbabura	Cotacachi	6	0	0	0	0	0	0	0	0	0	0	0	0	140	0	0
	Ibarra	7	0	0	0	0	0	0	0	0	0	0	0	0	230	0,5	0
	Otavalo	6	0	0	0	0	0	0	0	0	1	0	0	0	145	0	0
	San Miguel De Urcoquí	2	0	0	8	3	0	0	2	0	0	0	0	0	0	0	0
Total Imbabura		21	0	0	8	3	0	0	2	0	1	0	0	515	0,50	0	
Loja	Calvas	3	0	0	0	0	0	0	0	0	0	0	0	0	55	0	0
	Catamayo	3	1	2	3	0	0	0	5	0	1	0	0	1	60	0	0
	Celica	1	0	0	0	0	0	0	0	0	0	0	0	0	10	0	0
	Chaguarpamba	6	0	0	45	11	2	1	13	1	0	0	0	0	20	0	0
	Espíndola	3	0	0	0	13	0	0	16	0	0	0	0	0	45	0	0
	Loja	12	0	0	0	2	0	6	28	3	0	0	1	0	240	0	0
	Olmedo	1	0	0	0	0	0	0	3	0	0	0	0	0	0	0	
	Quilanga	4	0	0	8	3	0	0	4	0	1	0	0	0	30	0	0
Saraguro	2	0	0	0	0	0	0	0	0	0	0	0	0	10	0	0	
Total Loja		35	1	2	56	29	2	2	45	2	2	0	1	1	470	0	0
Los Ríos	Baba	1	0	0	4	1	0	0	1	0	0	0	0	0	0	0	0
	Babahoyo	8	0	0	582	179	0	0	107	0	1	0	0	0	200	176	0
	Buena Fé	3	0	0	25	4	0	0	1	1	0	0	0	0	3	0	0
	Mocache	1	0	0	332	464	0	0	76	0	0	0	0	0	29	17	0
	Montalvo	4	0	0	21	7	0	0	9	0	0	0	0	1	0	2000	0
	Palenque	1	0	0	156	39	0	0	0	0	0	0	0	0	0	147	45
	Pueblo Viejo	2	0	0	12	3	0	0	0	0	0	0	0	0	4	0	0
	Quevedo	1	0	0	370	100	0	0	100	0	0	0	0	0	0	0	0
	Quinsaloma	1	0	0	338	78	2	1	50	1	0	0	0	0	0	80	6
	Urdaneta	7	0	0	420	105	0	0	80	0	0	0	0	0	160	1	0
	Valencia	1	0	0	16	4	0	0	1	0	1	0	0	0	125	13	1
	Ventanas	3	0	0	335	114	0	0	82	0	0	0	0	0	10	24	16
Vinces	3	0	0	113	32	0	0	25	0	0	0	0	0	4	1	0	
Total Los Ríos		36	0	0	2724	1130	2	1	532	2	2	0	0	1	335	2640	87
Manabí	Flavio Alfaro	1	0	0	6	1	0	0	1	0	0	0	0	0	0	0	0
	Manta	8	0	0	188	46	0	0	46	0	0	0	0	0	0	0	0
	Portoviejo	1	0	0	5	1	0	0	1	0	0	0	0	0	0	0	0
Total Manabí		10	0	0	199	48	0	0	48	0	0	0	0	0	0	0	0
Morona Santiago	Limón Indanza	3	0	0	0	0	0	0	0	0	0	0	0	0	70	0	0
	San Juan Bosco	1	0	0	0	0	0	0	0	0	0	0	0	0	50	0	0
Total Morona Santiago		4	0	0	0	0	0	0	0	0	0	0	0	120	0	0	
Napo	Archidona	1	0	0	0	0	0	0	1	0	0	0	0	0	0	0	0
	El Chaco	2	0	0	3	1	0	0	0	0							

## Informe Nro. 032 Época Lluviosa a nivel Nacional del 01 de enero al 10 de marzo de 2022

Fecha y Hora de actualización: jueves, 10 de marzo de 2022 – 20:49:33 / Página 4 de 11

Provincia	Cantón	No. Eventos	Personas Fallecidas	Personas Heridas	Personas Afectadas Directamente	Familias Afectadas	Personas Damnificadas	Familias Damnificadas	Viviendas Afectadas	Viviendas Destruídas	Puentes Afectados	Puentes Destruídos	Bienes Públicos Afectados	Bienes Privados Afectados	Metros Lineales De Vías Afectadas	Ha Cultivo Afectados	Ha Cultivo Perdidos
Total Orellana		6	0	0	100	20	0	0	20	0	0	0	0	0	43	0	0
Pastaza	Mera	2	0	0	0	0	0	0	0	0	0	0	0	0	20	0	0
	Pastaza	3	0	0	83	19	7	2	5	2	0	0	0	0	0	0	0
Total Pastaza		5	0	0	83	19	7	2	5	2	0	0	0	0	20	0	0
Pichincha	Cayambe	5	0	0	21	5	0	0	5	0	0	0	0	0	1	71	0
	Mejía	35	0	4	411	81	0	2	13	0	0	0	1	10	986	0	0
	Pedro Moncayo	1	0	0	0	0	0	0	0	0	0	0	0	0	5	0	0
	Puerto Quito	1	0	0	0	0	0	0	0	0	0	0	0	0	10	0	0
	Quito	75	28	57	646	186	407	104	61	8	0	0	21	65	6941	0	0
	Rumiñahui	10	0	6	100	28	0	0	44	0	0	0	5	15	150	0	0
	San Miguel De Los Bancos	4	0	0	12	3	0	0	3	0	1	0	1	0	21	0	0
Total Pichincha		131	28	67	1190	303	407	106	126	8	1	0	28	91	8184	0	0
Santa Elena	Salinas	1	0	0	0	0	0	0	0	0	0	0	0	0	0	0	0
	Santa Elena	1	0	0	0	0	0	0	6	0	0	0	0	0	0	0	0
Total Santa Elena		2	0	0	0	0	0	0	6	0	0	0	0	0	0	0	0
Santo Domingo De Los Tsáchilas	La Concordia	3	0	0	25	6	5	2	8	1	0	0	0	0	0	0	0
	Santo Domingo	11	0	2	38	10	9	1	10	1	0	1	1	0	420	0	0
Total Santo Domingo De Los Tsáchilas		14	0	2	63	16	14	3	18	2	0	1	1	0	420	0	0
Tungurahua	Ambato	3	0	0	2	0	0	0	1	0	0	0	0	0	310	0	0
	Baños De Agua Santa	1	0	0	0	0	0	0	0	0	0	0	0	0	8	0	0
Total Tungurahua		4	0	0	2	0	0	0	1	0	0	0	0	0	318	0	0
Zamora Chinchipe	Paquisha	1	0	0	0	0	0	0	0	0	0	0	0	0	20	0	0
	Zamora	4	0	0	0	0	0	0	0	0	1	1	0	0	30	0	0
Total Zamora Chinchipe		5	0	0	0	0	0	0	0	0	1	1	0	0	50	0	0
<b>Suma total</b>		<b>552</b>	<b>33</b>	<b>71</b>	<b>7782</b>	<b>3160</b>	<b>1012</b>	<b>281</b>	<b>1210</b>	<b>120</b>	<b>8</b>	<b>6</b>	<b>47</b>	<b>119</b>	<b>23737</b>	<b>3220,75</b>	<b>235,75</b>

Num Eventos vs Personas Impactadas

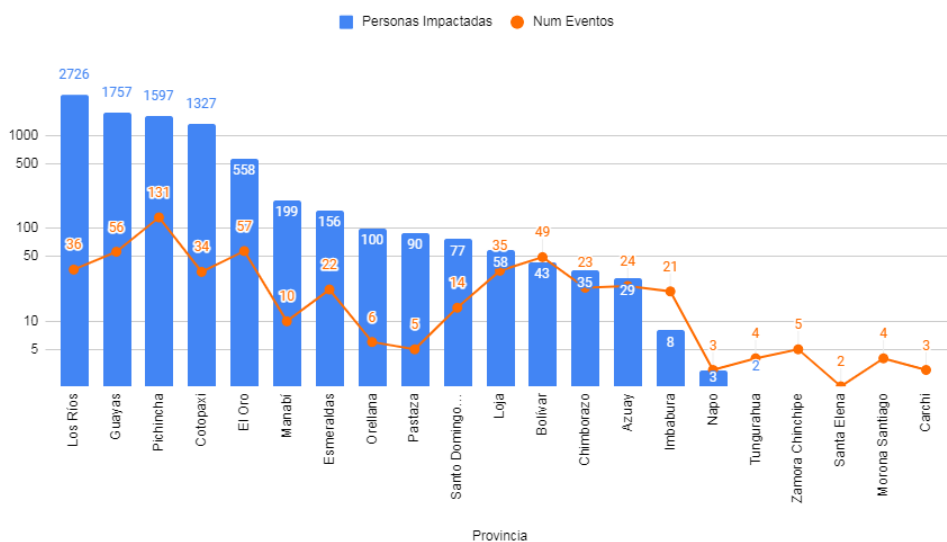

Fuente: Unidades de Monitoreo - SNDGR, 10/03/2022 16:00  
Personas impactadas incluye personas afectadas y damnificadas

#### 4. COE activados, casos representativos y acciones de respuesta

Por la época lluviosa en el periodo del 01 de enero hasta la fecha, se han activado los siguientes COE:

6 COE Provinciales:	Fecha de activación	17 COE Cantonales	Fecha de activación
o Zamora Chinchipe	07/03/2022	o El Oro/ Piñas	08/03/2022
o El Oro	06/03/2022	o Loja/Chaguarpamba	07/03/2022
o Loja	05/03/2022	o Loja/Espíndola	06/03/2022
o Pichincha	20/02/2022	o Cotopaxi/Latacunga	05/03/2022
o Cotopaxi	31/01/2022	o Loja/Quilanga	04/03/2022
o Los Ríos	30/01/2022	o Loja/Catamayo	04/03/2022
		o Chimborazo/Alausí	04/03/2022
		o Azuay/Girón	22/02/2022
		o Pichincha/Rumiñahui	17/02/2022
		o Pichincha / Mejía	11/02/2022
		o Los Ríos/Quinsaloma	31/01/2022
		o Los Ríos/Valencia	31/01/2022
		o Pichincha/Quito	31/01/2022
		o Cotopaxi/Sigchos	30/01/2022
		o Cotopaxi/La Maná	30/01/2022
		o Cotopaxi/Pujilí	30/01/2022
		o Guayas/Balao	28/01/2022

**Informe Nro. 032 Época Lluviosa a nivel Nacional del 01 de enero al 10 de marzo de 2022**

Fecha y Hora de actualización: jueves, 10 de marzo de 2022 – 20:49:33 / Página 5 de 11

Asimismo, por la época lluviosa, se han emitido las siguientes declaratorias de emergencias:

Fecha	Provincia	Cantón	Evento	Declaratoria de Emergencia
06/03/2022	Loja	Espíndola	Deslizamientos	Declarar en situación de emergencia debido a los deslizamientos que afectan viviendas en varios sectores, afectación en vías de primer y segundo orden hasta el momento.
04/03/2022	Loja	Quilanga	Deslizamientos y Colapso Estructural	Declarar en situación de emergencia por la magnitud de daños que se han ocasionado, tanto en la vialidad del cantón, sistemas de agua potable de parroquias y barrios, así como los medios de producción del cantón.
22/02/2022	Azuay	Girón	Colapso Estructural	Declarar en estado de emergencia por el colapso del puente sobre el río Chorro ubicado en la calle Arturo Sáenz en el sector de Pambadel del centro cantonal de Girón.
21/02/2022	Pichincha	-	Deslizamiento	Declarar en situación de emergencia, las vías de la provincia de Pichincha que se encuentran a cargo del GAD Provincial de Pichincha.
18/02/2022	Pichincha	Rumiñahui	Inundación y Deslizamiento	Declarar en emergencia los sectores de Molinuco-San Agustín, Orejuela, Taxourco, Pullincati, El Taxo, Santa Rosa, Selva Alegre, Turucucho, San Nicolás, San Vicente; y, sus alrededores, por el desbordamiento de los siguientes ríos: Río Santa Clara, San Nicolás, Sambache, Pita, San Pedro, Capelo, Tinajillas, Cachaco, San Nicolás.
11/02/2022	Cotopaxi	Latacunga, Pujilí y La Maná	Inundación, Socavamiento y Deslizamiento	Declarar en emergencia el tramo de vía Latacunga - La Maná E-30 entre las abscisas 56+000 hasta la abscisa 120+000, de los cantones Pujilí y La Maná, de la provincia de Cotopaxi.
09/02/2022	Cotopaxi	Pujilí	Inundación, Deslizamiento	Declarar en emergencia por la época lluviosa en el cantón por la afectación los sectores de parroquias: El Tingo, La Esperanza, Pilaló y Angamarca.
04/02/2022	Cotopaxi	Sigchos	Inundación	Declaratoria de emergencia al sistema de agua potable de la ciudad de Sigchos.
04/02/2022	Pichincha	Quito	Aluvión	Declaratoria de emergencia en la zona afectada por el aluvión (sector La Gasca y zona aledañas).
31/01/2022	Los Ríos	Quinsaloma	Inundación	Declaratoria de emergencia debido a desbordamiento de los ríos que causaron afectaciones en varios recintos y la cabecera cantonal.
30/01/2022	Los Ríos	Valencia	Inundación	Declaratoria de emergencia por la época lluviosa en los sectores de: Palo Blanco, Poza Honda, Guamaní, Lulo de Ambugo, Valle Negro - 12 de Octubre, Las Burbujas, La Cadena de Arriba, Segunda y Tercera Banquera, Penizola y su vía de acceso – Puente antealeoni.
30/01/2022	Cotopaxi	La Maná	Inundación	Declaratoria de emergencia del cantón La Maná, por las afectaciones concentradas en la parroquia Pucayacu, el barrio 15 de Mayo, recinto El Toquillal y el sistema de agua potable, residuales y redes de alcantarillado del cantón.
28/01/2022	Guayas	Balao	Inundación	Declaratoria de emergencia por 60 días.

Entre los casos más relevantes durante los últimos 15 días podemos mencionar los siguientes:

**ZONA 1**

- **Esmeraldas/Quinindé/ La Unión/ La Alborada, San Ramón, 7 de septiembre**, el 02/03/2022, debido a las precipitaciones registradas durante la madrugada, se suscitó el desbordamiento del estero Cocola, produciéndose una inundación en varias viviendas de la comunidad. Al momento, las familias afectadas continúan habitando sus viviendas.  
SNGRE en compañía de UGR Quinindé, con la colaboración de ACNUR realizó la entrega de asistencia humanitaria a varias familias de las comunidades La Alborada y San Ramón.  
Las afectaciones fueron de: 28 viviendas, 28 familias con 130 personas afectadas.

**ZONA 2**

- **Pichincha / Mejía /Manuel Cornejo Astorga (Tandapi)/ km 34 y 48, vía Alóag- Sto Domingo [E20]**, el 09/03/2022, por inestabilidad de talud se reportan dos deslizamientos de rocas y tierra que obstaculizan parcialmente la vía de primer orden.  
La afectación es de 20 metros lineales. CTE verificó el evento y la empresa Hidalgo & Hidalgo realiza la limpieza de la vía.

## Informe Nro. 032 Época Lluviosa a nivel Nacional del 01 de enero al 10 de marzo de 2022

Fecha y Hora de actualización: jueves, 10 de marzo de 2022 – 20:49:33 / Página 6 de 11

- **Pichincha / Mejía / Alóag / Sector del km 2.5 –Tras el UPC de Alóag**, producto de lluvias el 07/03/2022 se reporta el desbordamiento del de la Quebrada Seca, producto del cual, se reporta afectación en una vivienda, UPC de Policía Nacional y vehículos particulares, así como policiales. Las afectaciones son: 1 vía de segundo orden cerrada, 4 bienes públicos afectados (1 UPC y 3 vehículos Policiales), 2 vivienda afectadas, 4 bienes privados afectados (vehículos particulares), 6 personas evacuadas (hacia familias acogientes). Cuerpo de Bomberos de Mejía y Policía Nacional confirmaron el evento colaboraron con la evacuación de los vehículos y las personas hacia un área segura y GAD Cantonal realizó los trabajos de limpieza de los escombros.
- **Orellana/Francisco de Orellana/ Inés Arango/ Comunidad Shuar Nunkui**, el 28/02/2022 por lluvias se incrementó el caudal de los ríos Shiripuno y Quebeparo, lo cual provocó afectaciones parciales a 20 viviendas (100 personas), enseres y cultivos. Las familias se encuentran en sus viviendas. El 06/03/2022, SNGRE en coordinación con Cruz Roja Ecuatoriana realizaron entrega de asistencia humanitaria.

### ZONA 3

- **Chimborazo / Alausí /Sibambe / Pepinales, vía Alausí - Huigra [E-47]**, el 09/03/2022, a causa de las fuertes lluvias se produjo el represamiento del río Santicay y posterior socavamiento que afecta totalmente la vía de segundo orden. La vía alterna para vehículos livianos es la vía Pepinales - Chilcapamba.
- **Cotopaxi / La Maná / Pucayacu/ Caserío Pucayacu**. Debido a las lluvias registradas el 07/03/2022 se produjo el desbordamiento del río Quindigua ocasionando inundaciones en varios sectores reportando: una vía de segundo orden cerrada (5 metros de vía afectada, 12 familias en alojamientos temporales activos conformada por 35 personas, 70% de la tubería de agua potable, alcantarillado y sanamiento de la calle Eliseo Ibañez afectada. GAD Cantonal La Maná coordinó con FFAA la presencia de contingente para precautelar la integridad de los moradores.
- **Chimborazo/ Pallatanga / Pallatanga, cabecera cantonal/ caserío Chilquipamba** Debido a las lluvias registradas en el sector el 08/03/2022 se produjo el desbordamiento del río Coco, se reporta una vivienda en riesgo, al momento el río continúa desbordado. Existe 1 familia evacuada( 7 personas).
- **Chimborazo / Alausí / Alausí / Barrio La Elegancia, vía Alausí – Cuenca [E-35]**. Debido a las lluvias reportadas en el sector el 04/03/2022, se produjo un aluvión que afectó parcialmente la vía de primer orden. Se realizó el levantamiento del informe EVIN. Al momento la vía se encuentra habilitada. Las afectaciones son: 160 metros lineales aproximadamente en varios tramos, 10 familias afectadas (35 personas), 1 bien publico afectado, 3 viviendas afectadas, 3 animales muertos. UGR GAD Cantonal realizó evaluación de afectaciones y recomienda a las instituciones del SNDGR intervenir en atención a la familia afectada. SNGRE monitorea el evento.
- **Chimborazo / Alausí / Huigra / Pagma, vía Huigra - El Triunfo [E-47]**, el 02/03/2022 se produjo un deslizamiento que afectó completamente la vía de segundo orden. Al momento la vía de encuentra completamente cerrada. Las afectaciones son: 2 familias evacuadas (2 personas), 500 metros de vía afectada. MTOP están abriendo una variante al costado de la vía, se estima hasta el 11 de marzo terminar con los trabajos de limpieza y habilitación de la vía en el sector.

### ZONA 4

- **Santo Domingo de los Tsáchilas/Santo Domingo/ Alluriquín /Sector la Palma – por la Mina pasando el proyecto Toachi Pilaton a 3 km**. Producto de las lluvias en la madrugada del 08/03/2022, se suscitó un deslizamiento de tierra y vegetación, en el sector antes mencionado, indican preliminarmente que se encontraba estacionada una maquinaria del GAD Provincial de Santo Domingo misma que fue arrastrada por el deslizamiento y ha sido recuperada. De igual manera se ha realizado la construcción de una variante en el sitio.

### ZONA 5

- **Bolívar/Caluma/Caluma/Varios Sectores (Zona Alta, Malecón) a** causa de las lluvias registradas en la madrugada del 10/03/2022, se produjo el desbordamiento del río Caluma en la parte alta de la zona, afectando a terrenos privados y un centro turístico “El Acorazado”. El evento se encuentra en evaluación. Personal del SNGRE Bolívar se trasladó al lugar con apoyo del C.B. Guaranda.Técnica de la UGR del GAD Caluma realiza el levantamiento de información. C.B. Caluma realiza evacuación del agua de las viviendas.

## Informe Nro. 032 Época Lluviosa a nivel Nacional del 01 de enero al 10 de marzo de 2022

Fecha y Hora de actualización: jueves, 10 de marzo de 2022 – 20:49:33 / Página 7 de 11

- **Los Ríos/Babahoyo / Febres Cordero/ El Palmar**, la madrugada del 09/03/2022, se reportó el desbordamiento del Río San Pablo, que ocasionó el ingreso y anegación de agua en varias viviendas del sector. Se reportaron 45 viviendas afectadas, 45 familias y 128 personas afectadas. GAD Cantonal Babahoyo realizó inspección, evaluación de afectaciones y entrega de ayuda humanitaria, adicional: las familias afectadas se mantienen en sus hogares.
- **Bolívar / Guaranda / Simiatug / Cascarilla, límite Provincial entre Bolívar y Cotopaxi**, el 08/03/2022, por las lluvias registradas en el sector, se originó un deslizamiento de tierra el cual se produjo el taponamiento del río Catasan y colapso totalmente el puente que limita a las provincias, además resultó pérdida de la plataforma de la vía de tercer orden; la misma que se encuentra cerrada al tránsito vehicular.
- **Los Ríos / Babahoyo / La Unión / Sectores La Puntilla, Brisas del Río, Los Robles y San Francisco**, el 03/03/2022, por lluvias se suscitó la rotura del muro de contención del río **Clementina**, se reporta las siguientes afectaciones: 45 viviendas y 45 familias afectadas.  
Técnico SNGRE informó indicó que una familia compuesta por cuatro personas del sector Los Robles fue derivada a casa de familiar acogiente. Prefectura, GAD Cantonal y Bomberos colaboran con la subsanación del muro de contención, SNGRE se encuentra en el sitio valorando afectaciones. GAD Babahoyo realiza entrega de asistencia humanitaria a las 28 familias afectadas de los recintos Los Robles y San Francisco.  
MAATE entregó 50 galones de agua para 28 familias (atención prioritaria se la realizó en los sectores Los Robles y San Francisco).
- **Guayas/ Balzar / Balzar, Cabecera Cantonal / Varios sectores**, por lluvias del 02/03/2022 se produjo el desbordamiento del estero Pajui y el colapso de sistema de alcantarillado de aguas lluvias en varios sectores del cantón Balzar. El 08/03/2022, Técnico del SNGRE en coordinación GAD Municipal y Cruz roja realizaron entrega asistencia humanitaria. Las afectaciones fueron: 55 viviendas afectadas y 88 familias afectadas.
- **Los Ríos /Urdaneta /Ricaurte /recintos Roblecito y La Victoria**, el 02/03/2022, debido a las lluvias, se suscitó la rotura del muro de contención del río **Pijullo**, dejando las siguientes afectaciones:
  - 80 viviendas afectadas (30 viviendas en Roblecito y 50 viviendas en La Victoria).
  - 80 familias afectadas (30 familias en Roblecito y 50 familias en La Victoria, en total 320 personas).Técnico SNGRE informó que mediante recorrido por el sector Roblecito se confirmó que el muro de contención fue restablecido en su totalidad y el nivel de agua ha bajado.  
GAD Provincial, GAD cantonal y comunidad colaboraron con el restablecimiento del muro de contención SNGRE entregó liquido vital a 25 familias afectadas directamente (25 bidones de agua).  
SNGRE y GAD Cantonal realizaron la instalación de dos tanques de 2500 litros en los sectores Roblecitos y La Victoria para la distribución de agua segura.
- **Manabí/Portoviejo/Picoazá/Milagro** producto de las lluvias suscitadas en horas de la madrugada del 03/03/2022, se produjo la inundación de varias viviendas en el sector, provocando daño parcial a los enseres. Al momento, las familias afectadas permanecen en sus viviendas. Se registran 5 viviendas afectadas, 5 familias afectadas (28 personas afectadas). Cuerpo de Bomberos realizó trabajos de evacuación del agua de las viviendas con apoyo de personal de UGR GAD Cantonal. SNGRE CZ4 el 09/03/2022 realizó la entrega de asistencia humanitaria con apoyo de personal de UGR GAD Cantonal.

### ZONA 6

- **Azuay/Girón/Girón/Santa Ana** Por causa de las lluvias del 07/03/2022 se suscitó el colapso estructural de 1 vivienda. Técnico del SNGRE informa que el incremento del caudal de río Santa Ana y la quebrada del Salado causó los eventos en el sector, al momento el caudal se encuentra normal. Existen 2 viviendas en la zona de riesgo sin afectaciones a la estructura. Las afectaciones fueron de 1 Vivienda destruida (1 familia integrada por 11 personas), la familia que originalmente se albergó en la Escuela Victoria Pozo se traslada al Coliseo del cantón y 1 Vivienda afectada (1 familia integrada por 2 personas)  
Coordinador Zonal y técnico de reducción de riesgos del SNGRE CZ6 de forma conjunta con técnico de la Unidad de Gestión de Riesgos Girón realizan recorridos por las diferentes zonas afectadas.

## Informe Nro. 032 Época Lluviosa a nivel Nacional del 01 de enero al 10 de marzo de 2022

Fecha y Hora de actualización: jueves, 10 de marzo de 2022 – 20:49:33 / Página 8 de 11

### ZONA 7

- **Zona 7/ Loja/Loja/Gualel/Gualel.** Por lluvias registradas en la tarde del martes 08/03/2022, se registró un aluvión en el sector. La vía de segundo orden continúa cerrada. Se registran 3 viviendas de construcción mixta destruidas (adobe,teja), 5 familias evacuadas conformadas por 24 personas las mismas que permanecen en casa de familias acogientes. VIALSUR continuaron con los trabajos de limpieza y habilitación vial. Personal técnico de SNGRE se movilizó a realizar el levantamiento de información y entrega de Asistencia Humanitaria.
- **El Oro/El Guabo/ Barbones/El Naranjo** por lluvias y la creciente del río Chaguana del 07/03/2022 se produjo el socavamiento de un muro de escollera y a su vez el desbordamiento del mismo afectando a varias viviendas, animales de granja y predios agrícolas. Las afectaciones son:
  - 4 familias familias 13 personas se mantiene en sus viviendas.
  - 2 familia 6 personas (evacuadas en refugio temporal Cancha Múltiple.
  - 1 familia de 2 personas (evacuadas a refugio temporal Esc. Carlos Napoleón Mera
  - 1 persona fallecida
  - 7 metros de muro de escollera afectado
  - 7 viviendas afectadas por ingreso de agua.
  - Animales de granja muertos (1 chanco muerto, 50 gallinas muertas)Cuerpo de Bomberos de Santa Rosa se sumó a las actividades el día 08/03/2022. SNGRE con presencia del Gobernador de El Oro entregó asistencia humanitaria a las familias afectadas el 08/03/2022. Cuerpo de Bomberos de El Guabo y Comunidad del sector realizó búsqueda, encontrando el cuerpo sin signos vitales. DINASED Machala avanzó al sitio a realizar levantamiento del cadáver y tomar procedimiento legal.
- **El Oro/Machala/El Cambio/Villasol** producto de las lluvias suscitadas en la madrugada del 07/03/2022 se registró inundación en el sitio. Las afectaciones son: 3 viviendas afectadas por el ingreso de agua y 5 familias de 14 personas afectadas en sus domicilios.  
UGR del GAD Cantonal de Machala realizó evaluación y coordinó con AGUAS Machala la evacuación de aguas lluvias retenidas en el sector.
- **El Oro/Machala/Jambelí/Varios Sectores (Sauces 2, Nueva Esperanza),** por lluvias suscitadas en horas de la madrugada del 06/03/2022, se produjo la inundación de varias viviendas y acumulación de agua a las calles. 17 familias y 66 personas se vieron afectadas por ingreso de agua a sus viviendas.  
UGR del GAD Cantonal de Machala realiza evaluación y evacuaron aguas lluvias de las calles.
- **Loja/Catamayo/El Tambo/La Merced,** el 05/03/2022, Por lluvias suscitadas la tarde del viernes 04/03/2022 se produjo el aumento del caudal de la quebrada Casharuro; causando una inundación en el sector. Al momento las familias afectadas permanecen en casa de familias acogientes mientras realizan los trabajos de limpieza. Las afectaciones fueron: 01 vehículo afectado, 02 personas heridas, 01 persona Fallecida, 05 viviendas afectadas, 05 familias conformadas por 15 personas evacuadas. Comuneros del sector realizan trabajos de limpieza en viviendas afectadas.
- **Loja/Espíndola/Santa Teresita/Santa Teresita, vía a Cangochara,** por lluvias presentadas el 05/03/2022, se produjo un deslizamiento en el sector, afectando a una vía de segundo orden, 10 viviendas afectadas, 2 familias fueron evacuadas por precaución a casa de familias acogientes, 8 familias afectadas de manera indirecta continúan habitando los inmuebles. VIALSUR movilizó personal y maquinaria para los trabajos de limpieza y habilitación de la vía. COE Cantonal de Espíndola se reunió en la tarde del 06/03/2022 y sugiere la declaratoria de emergencia al cantón por los diferentes eventos suscitados por época lluviosa.
- **El Oro/ Portovelo /Portovelo /Buenos Aires,** el 03/03/2022, por lluvias se registró un deslizamiento de rocas que afectó 2 vías de tercer orden, dejando además las siguientes afectaciones:
  - 2 personas heridas
  - 1 familia damnificada (7 personas trasladadas al refugio temporal “Hotel Valle de Oro”)
  - 1 vivienda afectada (inhabitable)
  - 10 metros lineales de la vía Al Castillo (parcialmente habilitada por pérdida de mesa vial)
  - 12 metros lineales de la vía José Tinajeros – Al Castillos (cerrada en su totalidad por deslizamiento de tierra y rocas)



## Informe Nro. 032 Época Lluviosa a nivel Nacional del 01 de enero al 10 de marzo de 2022

Fecha y Hora de actualización: jueves, 10 de marzo de 2022 – 20:49:33 / Página 9 de 11

UGR GAD realizó levantamiento de información, e informa que la familia damnificada pernocta provisionalmente en el refugio temporal y posteriormente será movilizada al edificio Municipal de Discapacidad.

GAD Cantonal realizó levantamiento de información y coordina acciones en atención al evento.

SNGRE realiza monitoreo y coordina acciones en atención al evento.

- **Loja/Quilanga/ San Antonio de Las Aradas /barrio El Subo**, el 02/03/2021 por causa de lluvias se suscitó un desbordamiento del río La Elvira. Por presencia de lluvias en la madrugada del lunes 07/03/2022, se registró nuevamente el desbordamiento del río. Al momento el caudal del río se encuentra con tendencia a disminuir.

Se produjeron las siguientes afectaciones:

- 4 viviendas afectadas.
- 2 familias afectadas (8 personas).
- Animales de granja muertos (15 porcinos y animales de corral)
- Sembríos afectados (maíz y legumbres)
- 1 puente peatonal afectado
- 1 unidad educativa afectada (UE Juan Manosalvas)

Cuerpo de Bomberos Quilanga realiza trabajos de desalojo de aguas anegadas. Personal técnico de SNGRE y UGR Quilanga realizan levantamiento de información.

### ZONA 9

- **Pichincha / Quito / Calacalí /km 30, vía Mitad del Mundo – Río Blanco [E28]**, el 09/03/2022 por inestabilidad de talud se reporta un deslizamiento de tierra que obstaculiza totalmente una vía de primer orden. La vía se mantiene cerrada al tránsito vehicular. GAD Provincial de Pichincha realiza trabajos de retiro de escombros.
- **Zona 9 / Pichincha / Quito / Jipijapa / Sector A la altura de la Casa de la Selección – Av. Simón Bolívar y Av. de los Granados**, por lluvias en horas de la tarde del 05/03/2022, se reportó un deslizamiento de tierra, el cual afectó una vía de primer orden y se encontraba parcialmente habilitada al tránsito vehicular. Producto del mismo un vehículo resultó afectado. Culminaron las tareas de limpieza en los diferentes tramos de la vía. EPMOP realizó las tareas de limpieza y AMT brindó seguridad en el lugar para posterior habilitar la vía en su totalidad.

### 5. Asistencia Humanitaria entregada por época lluviosa

Para la atención de eventos peligrosos por época lluviosa el Servicio Nacional de Gestión de Riesgos y Emergencias, desde el 1 de enero del 2022 a la fecha, ha realizado la entrega de la siguiente asistencia humanitaria a las personas afectadas:

PROVINCIA	KIT DE ASEO PERSONAL	CAMAS	COBIJAS/ FRAZADAS	COLCHONES	KIT DE DORMIR	KIT DE COCINA	KIT DE VAJILLA	MOSQUITERAS, REDES DE CAMA	KIT DE LIMPIEZA (ALBERGUE)	KIT MENAJE DE COCINA COMUNITARIO PARA A. TEMPORALES	MASCARILLAS	AGUA EN RECIPIENTES NO RETURNABLE (gal)	PASTILLAS POTABILIZADORAS	TANQUE DE 2500 lt	BIDONES PARA AGUA	PURIFICADORES DE AGUA	SAQUILLOS CONTROL DE INUNDACIONES	OTROS	
COTOPAXI	0	110	85	130	252	3	217	0	0	3	0	0	0	0	0	0	0	0	846
EL ORO	0	0	16	14	0	0	4	16	0	0	0	0	0	0	0	0	0	0	54
ESMERALDAS	0	0	17	17	0	0	4	0	0	0	140	0	120	0	0	0	0	0	56
GUAYAS	30	94	0	0	174	4	57	57	3	4	0	0	30000	0	0	0	0	1500	22
IMBABURA	0	0	7	4	0	0	0	0	0	0	35	0	6	0	0	0	0	0	33
LOS RÍOS	0	0	0	0	15	0	0	0	0	0	0	60	0	2	85	480	0	0	
MANABÍ	0	92	108	98	0	0	15	0	6	0	175	0	0	0	2	0	0	0	458
PASTAZA	0	0	0	0	5	0	2	0	0	0	0	0	0	0	0	0	0	0	22
SD DE LOS TSÁCHILAS	1	12	18	18	0	0	1	11	3	0	150	0	4	0	0	0	0	0	113
<b>Total</b>	<b>31</b>	<b>308</b>	<b>251</b>	<b>281</b>	<b>446</b>	<b>7</b>	<b>300</b>	<b>84</b>	<b>12</b>	<b>7</b>	<b>500</b>	<b>60</b>	<b>30130</b>	<b>2</b>	<b>87</b>	<b>480</b>	<b>1500</b>	<b>1604</b>	

Fuente: Unidades de Monitoreo - SNDGR. 10/03/2022 16:00

## Informe Nro. 032 Época Lluviosa a nivel Nacional del 01 de enero al 10 de marzo de 2022

Fecha y Hora de actualización: jueves, 10 de marzo de 2022 - 20:49:33 / Página 10 de 11

De igual manera, desde el 1 de enero de 2022 a la fecha, se cuenta con el registro de asistencia humanitaria entregada a las personas afectadas, por el Sistema Nacional Descentralizado de Gestión de Riesgos:

PROVINCIA	KIT COMPLEMENTARIO DE ALIMENTOS	KIT DE PRIMERA RESPUESTA (KPRH) PARA 3 DÍAS	RACIONES ALIMENTICIAS 24 HORAS	REFRIGERIO	DE ASEO PERSONAL	KIT DE VESTIR	PAÑAL BEBÉ	CAMAS	COBIJAS/ FRAZADAS	COLCHONES	KIT DE DORMIR	KIT DE COCINA	KIT DE VAJILLA	MOSQUITERAS, REDES DE CAMA	KIT DE LIMPIEZA (ALBERGUE)	KIT MENAJE DE COCINA COMUNITARIO	MASCARILLAS	VACUNAS	AGUA EN RECIPIENTES NO RETORNABLE (gal)	AGUA DISTRIBUIDA EN TANQUEROS gal (POTABLE)	BIDONES PARA AGUA	PURIFICADORES DE AGUA	SAQUILLOS CONTROL DE INUNDACIONES	LONAS O PLÁSTICO DE TECHO	CEMENTO	KIT ESCOLAR	KIT DE UNIFORMES	KIT COLACIÓN ESCOLAR	OTROS	
BOLÍVAR	1	0	0	0	0	2	0	0	2	0	0	1	0	0	0	0	0	0	0	0	0	0	0	0	0	0	0	0	0	1
COTOPAXI	1747	0	452	0	235	0	300	0	0	0	0	0	0	0	0	0	280	0	64	0	0	0	0	0	0	0	0	0	0	367
GUAYAS	59	1500	80	100	281	51	0	0	0	1	6	1	0	270	14	1	57	72	26	0	0	0	10000	200	0	0	50	45	59	
LOS RÍOS	390	89	15	0	4	1	0	0	0	0	7	0	1	0	0	0	0	0	216	0	90	4050	0	0	0	0	0	0	0	
NAPO	0	0	0	0	0	0	0	0	0	0	0	0	0	0	0	0	0	0	7	0	0	0	0	0	0	0	0	0	0	
PICHINCHA	572	7298	0	0	3860	1912	0	11	36	24	34	0	0	0	1794	0	1	0	0	150000	800	0	0	200	1	0	0	0	109434	
SANTO DOMINGO DE LOS TSÁCHILAS	4	0	0	0	2	0	0	0	4	6	0	0	0	0	3	0	0	0	0	0	0	0	0	0	0	0	0	0	12	
<b>Suma total</b>	<b>2773</b>	<b>8887</b>	<b>547</b>	<b>100</b>	<b>4382</b>	<b>1966</b>	<b>300</b>	<b>11</b>	<b>42</b>	<b>31</b>	<b>47</b>	<b>2</b>	<b>1</b>	<b>270</b>	<b>1811</b>	<b>1</b>	<b>338</b>	<b>72</b>	<b>313</b>	<b>150000</b>	<b>890</b>	<b>4050</b>	<b>10000</b>	<b>200</b>	<b>200</b>	<b>1</b>	<b>50</b>	<b>45</b>	<b>109872</b>	

Fuente: Unidades de Monitoreo - SNDGR. 10/03/2022 16:00

### 6. Alojamientos temporales

Provincia	Cantón	Parroquia	Alojamiento Activado	Personas alojadas	Familias alojadas
Azuay	Girón	Girón	Coliseo	11	1
Cotopaxi	La Maná	Pucayacu	Unidad Educativa Pucayacu	62	14
			Junta de Agua	26	9
			Centro de Desarrollo Integral.	19	8
	Pujilí	Angamaraca	Casa comunal Chine	6	1
			Escuela Olmedo Sanchez Flores de Quilaló	13	7
		Tingo	Casa comunal Macuchi	6	3
Loja	Espíndola	Jimbura	Iglesia de Machay	4	1
El Oro	Pasaje	Uzhcurrumi	Escuela Antonio José de Sucre	6	1
	El Guabo	Barbones	Refugio Temporal Cancha Múltiple	6	2
			Refugio Temporal Esc. Carlos Napoleón Mera	2	1
	Piñas	Piñas	Refugio San Vicente de Paul	6	1
Portovelo	Portovelo	Refugio temporal "Hotel Valle de Oro"	7	1	
<b>Total</b>				<b>174</b>	<b>50</b>

Fuente: Unidades de Monitoreo - SNDGR. 10/03/2022 16:00

Informe Nro. 032 Época Lluviosa a nivel Nacional del 01 de enero al 10 de marzo de 2022

Fecha y Hora de actualización: jueves, 10 de marzo de 2022 - 20:49:33 / Página 11 de 11

7. Mapa referencial de eventos peligrosos y detalle de eventos de mayor impacto

Personas Impactadas 0 2.598

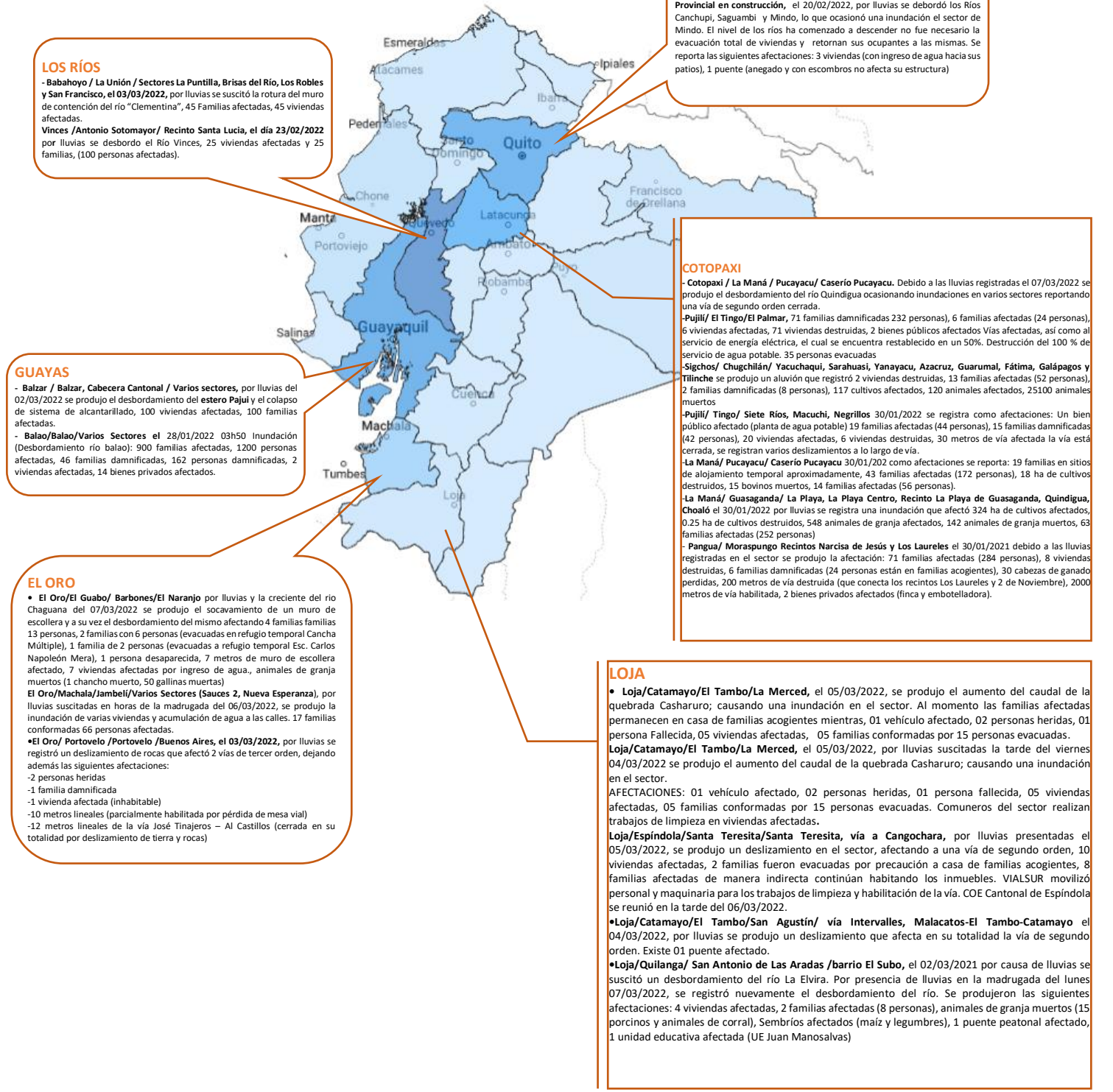

Elaborado por: Analista de Turno 24/7 - Sala de Situación y Monitoreo  
 Aprobado por: Director de Monitoreo de Eventos Adversos  
 Emitido por: Operador Nacional de Turno 24/7 – Sala de Situación y Monitoreo Samborondón