

## Informe de Situación No. 2 – Emergencia Época Lluviosa Cotopaxi

Fecha y Hora de actualización: viernes, 04 de febrero de 2022 - 19:28:09 / Página 1 de 7

### 1. Identificación del evento peligroso

Situación peligrosa:	Época Lluviosa
Localización:	Provincia: Cotopaxi, cantones: La Maná, Pangua, Pujilí, Sigchos
Fecha de inicio de situación peligrosa:	Desde el 30 de enero de 2022 hasta la actualidad.
Descripción de la situación actual:	<p>A causa de las lluvias se produjo el desbordamiento de los ríos Pilaló y Quindigua, provocando inundaciones y aluviones en diferentes sectores a lo largo de 4 cantones: La Maná, Sigchos, Pangua y Pujilí. También se suscitaron socavamientos y deslizamientos que provocaron la pérdida de varios tramos de la vía La Maná - Latacunga, la misma que al momento se encuentra cerrada al tránsito vehicular en diversos tramos. Existen comunidades aisladas debido a la caída y destrucción de varios puentes sobre los ríos y destrucción en vías de segundo y tercer orden. Existen comunidades que están aisladas y se aplican tirolesas para proveer de víveres y agua.</p> <p>El COE Provincial se encuentra activado con las instituciones del Estado, ejecutando acciones de identificación de familias afectadas, productores afectados, viviendas, infraestructura y servicios afectados que dejó la emergencia. Se mantiene la entrega de asistencia humanitaria en los diversos poblados incomunicados.</p>
Nivel de calificación:	3 <sup>1</sup>



### 1. Situación hidrometeorológica

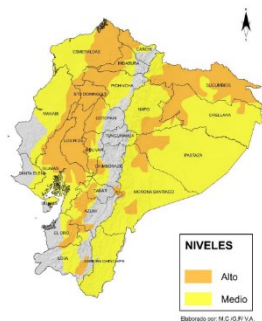

De acuerdo al Boletín Meteorológico Nro. 004, Estatus: ADVERTENCIA, emitido por INMAHI, con vigencia desde 01H00 del 05 febrero de 2022 hasta 22H00 del 08 de febrero 2022, volverán los episodios de lluvias y algunas tormentas eléctricas en diferentes sectores del Ecuador continental.

En el callejón Interandino, se esperan precipitaciones de ligera y moderada intensidad en el norte y en localidades próximas a estribaciones de cordillera occidental. La provincia de Cotopaxi presenta amenaza de niveles altos de precipitaciones de entre 15-30 mm/día en la zona oeste de la provincia.

Posibles Montos Máximos de Precipitación Diaria

Cantidad máxima de precipitación diaria (mm/día)





REGIÓN	Nivel medio	Nivel alto
Litoral	20 – 30 mm	40 – 60 mm
Interandina	5 – 10 mm	15 – 30 mm

#### ESTADO DE RÍOS:

Provincia	Cantón	Parroquia	Sector	Nombre del Río
<b>Con tendencia a disminuir de nivel (3)</b>				
Cotopaxi	La Maná	Tingo	---	Río San Pablo
Cotopaxi	La Maná	Pucayacu	Pucayacu	Río Quindigua
Cotopaxi	Pujilí	Tingo	---	Río Pilaló

### 2. Resumen afectaciones

#### Personas:

	Familias afectadas: <sup>2</sup>	171		Familias Damnificadas: <sup>3</sup>	101
	Personas afectadas:	612		Personas damnificadas:	334

Fuente: MTT4 – Proceso en curso, evaluaciones avanzan a otras comunidades.

#### Viviendas:

	Viviendas evaluadas:	51		Viviendas en riesgo:	21
---	----------------------	----	---	----------------------	----

Fuente: MTT7 – Proceso evaluativo en curso en El Palmar y 7 Ríos posteriormente avanzarán a otras comunidades.

#### Bienes públicos:

	Bienes públicos afectados:	2*		Bienes privados afectados:	2**
---	----------------------------	----	---	----------------------------	-----

\* 2 postes de energía eléctrica caídos en el sector de El Palmar.  
\*\* Dos Fábricas de Quesos no están totalmente operativas.

<sup>1</sup> Nivel 3: Territorio afectado: varios municipios. Capacidad territorial: Apoyo de municipios vecinos y soporte sectorial.

<sup>2</sup> Se considera directamente afectado a aquel que ha sufrido lesiones, enfermedades u otros efectos en la salud; los que han sido evacuados, desplazados, reubicados y que a la vez han enfrentado daños parciales o totales en los medios de vida o sus bienes económicos, físicos, sociales, culturales y ambientales impactados por el evento peligroso.

<sup>3</sup> Personas afectadas íntegramente por el impacto directo de un evento peligroso en los servicios básicos, comunitarios o en sus medios de subsistencia, y que no puede continuar con su actividad normal.

## Informe de Situación No. 2 – Emergencia Época Lluviosa Cotopaxi

Fecha y Hora de actualización: viernes, 04 de febrero de 2022 - 19:28:09 / Página 2 de 7

### Servicios básicos esenciales:



Vías de acceso afectadas:

29 tramos afectados

Los 29 tramos de vías afectadas se detallan a continuación:

Cantón	Parroquia	Sector	Detalle de Afectaciones
La Maná	Guasaganda	Quindigua	Deslizamiento
La Maná	Pucayacu	Vía Pucayacu a los recintos la Argentina-Sandomo Choalo, Malqui, Quindigua	Se encuentra cerrada en su totalidad, vías de tercer orden
Pangua	El Corazón	vía El Corazón - Ramón Campaña	Cerrada. Vía de tercer orden
Pangua	El Corazón	vía El Corazón- San Francisco	Cerrada. Vía de tercer orden
Pangua	El Corazón	vía Aguas Calientes - La Pinta	Deteriorada, no transitable
Pangua	El Corazón	Vía Sicoto - El Empalme	Deslizamiento
Pangua	Eloy Alfaro	vía Chaca - Pinllopata	Cerrada de tercer orden
Pangua	Moraspungo	vía Moraspungo - La Providencia	Cerrada vía de tercer orden
Pangua	Moraspungo	vía Palo Blanco -2 de noviembre	Cerrada de tercer orden
Pangua	Moraspungo	vía Agua Santa - La Pinta	Deslizamiento
Pangua	Moraspungo	Palo Seco - San Fernando	Deslizamiento
Pangua	Pinllopata	Vía Pinllopata - Chisla	Deslizamiento
Pangua	Ramón Campaña	vía Pilancon-Andoas	Cerrada de tercer orden
Pangua	Ramón Campaña	Vía Palo Blanco	Deslizamiento
Pujilí	Angamarca	Huantupulog	No hay como transportarse del recinto de Quindigua de Malqui
Pujilí	Angamarca	Sector de Cachaco, Teodasi, San Francisco de Tangango,	Trabajos de limpieza en la vía con maquinaria del GAD Municipal de Pujilí y GAD Parroquial Angamarca.
Pujilí	Angamarca	vías Angamarca - Apagua, Angamarca - el Corazón	Habilitada al paso de vehículos que se trasladan a la ciudad de Latacunga.
Pujilí	Angamarca	Tangango	Máquina retira escombros en vía de tercera orden
Pujilí	Guangaje	Guangaje	Deslizamiento
Pujilí	Pilaló	Pilaló - Tinieblas	Cerrada entre el kilómetro 16 y 17, Maquinaria del GAD Municipal de Sigchos realiza trabajos de limpieza.
Pujilí	Pujilí	vía Pujilí - La Mana, a la altura del Km 92 sector la Tinieblas y Km 94	Obstáculos de piedras restringen el paso únicamente a pie. En el km 94, escombros y afluente de agua impiden la limpieza
Pujilí	Tingo	Siete Ríos, El Estado y Negrillo	Deslizamiento
Pujilí	Tingo	California	Deslizamiento
Pujilí	Zumbahua	Tigua	Caída de rocas, afectación cuneta y espaldón.
Sigchos	Chugchillan	vía Sigchos - Chugchillan, sector Guasumbini Chico	Habilitación de la vía el 02/02/2022
Sigchos	Chugchillan	vía Sigchos - Chugchillan sector de Guayama de San Pedro	Moradores y maquinaria habilitaron la vía. Informa GT3 - 02/02/2022
Sigchos	Las Pampas	vía Las Pampas - Palo Quemado	Deslizamiento
Sigchos	Sigchos	Vía hacia la captación Pajón Corales, Vía hacia la captación Cristales	Daños entre vía y captaciones
Sigchos	Sigchos	vía Sigchos - Latacunga sector Las manzanas	Maquinaria del GAD Municipal habilitaron la vía

Fuente: Informes MTT / GT del 30/01/2022 al 02/02/2022, mediante recorridos de primera respuesta a comunidades.



Puentes afectados:

5

- Puente de Palo Seco - La Providencia,
- Puente Jesús del Gran Poder,
- Puente Estero Hondo - Límite con la Maná,
- Puente Santa Rosa y
- Puente de La Mariela. (Pangua, Moraspungo)



Puentes destruidos:

3

- Puente sobre el río Quindigua sector el Estado,
- Puente sobre el río Quindigua sector la Magdalena.
- Puente en la vía a Yacuchaqui estero sin nombre.

Fuente: GAD Guasaganda



Servicio eléctrico afectado (%):

50% en El Palmar aún no cuenta con energía eléctrica.

75% en Pucayacu afectado.

100% de la comunidad Huantupulog, Angamarca y Pujilí.

Caída de árboles en Pangua afectó tendido eléctrico.

- Comunidad Pucayacu sin servicio de agua potable.
- Planta El Carmen en el río San Pablo, planta de tratamiento de aguas con riesgo (La Maná)



Servicio de agua potable afectado:

Fuente: PMU; SNGRE / Fecha de corte: 04/02/2022-12:00

## Informe de Situación No. 2 – Emergencia Época Lluviosa Cotopaxi

Fecha y Hora de actualización: viernes, 04 de febrero de 2022 - 19:28:09 / Página 3 de 7

### 3. Afectaciones por cantones y parroquias – Resumen

Desde el 30 de enero de 2022, se han registrado las siguientes afectaciones:

POBLACIÓN:

Cantón	Parroquia	Sector	Personas damnificadas	Familias damnificadas	Personas afectadas directamente	Familias afectadas directamente
Pujilí	Tingo	El Palmar	232	71	24	6
La Maná	Pucayacu	Pucayacu			172	43
Pangua	Moraspungo	Rcto. Los Laureles / Comunidad San Pedro / Narcisa de Jesús	24	6	284	71
Pujilí	Tingo	Negrillo	28	7	67	23
Pujilí	Tingo	7 Ríos	42	15	44	19
Pujilí	Angamarca	Quilaló			13	7
Sigchos	Chugchillan	Chugchillan			4	1
Sigchos	Chugchillan	Chugchillan Yacuchaqui	8	2		
Sigchos	Chugchillan	Panzhalo			4	1
<b>Total:</b>			<b>334</b>	<b>101</b>	<b>612</b>	<b>171</b>

Fuente: PMU - MTT4. 04/02/2022 12:00

En las labores de rescate de la población se tienen las siguientes cifras:

Cantón	Parroquia	Sector	Número de personas rescatadas con vida	Número de pacientes transportados
La Maná	Pucayacu	Pucayacu	16	
La Maná	Pucayacu	Pucayacu Chico	3	
Pujilí	Tingo	Recinto California	5	
Pujilí	Tingo	El Palmar	200	
Pangua	Moraspungo	Los Laureles	8	
Pujilí	Tingo	California		1
Pujilí	Tingo	Quindigua	11	
<b>TOTAL:</b>			<b>243</b>	<b>1</b>

Fuente: PMU - GT3. 04/02/2022 12:00

PRODUCTIVIDAD:

Cantón	Parroquia	Sector	Cultivos afectados (hectáreas)	Cultivos destruidos (hectáreas)	Animales de Granja Afectados	Animales de Granja Muertos	Infraestructura Agropecuaria Afectada	Infraestructura Agropecuaria destruida	Productores con Afectación Parcial	Productores con Afectación Total
Pujilí	Angamarca	Recinto de Quindigua de Malqui					2			
La Maná	Pucayacu	Choaló, Sandomo, Malqui 1, Via Quindigua, La Playa		143,00		15				58
La Maná	Guasaganda	La Playa, La Playa Centro, Recinto La Playa de Guasaganda	4	0,25	48	142			3	
La Maná	Guasaganda	Quindigua	320		500					
Pujilí	Pilalo	Pilalo Centro, La Mora		2,00						5
Sigchos	Sigchos	Yacuchaqui			25000*				13	
<b>TOTAL:</b>			<b>324</b>	<b>145,25</b>	<b>25548</b>	<b>157</b>	<b>2</b>	<b>0</b>	<b>16</b>	<b>63</b>

\* Unidades de trucha en piscinas

Fuente: PMU - MTT6. 04/02/2022 12:00

### 4. COE activados y acciones de respuesta

Por la emergencia se han activado los siguientes COE:

1 COE Provincial: Cotopaxi (30/01/2022)

3 COE Cantonales: Sigchos, La Maná, Pujilí (30/01/2022)

- Se instala el PMU- La Maná para la continuidad de acciones en atención a las emergencias en los cantones afectados.
- GAD Cantonal Sigchos declaró en emergencia al sistema de agua potable del cantón el 31/01/2022. Se están haciendo las gestiones para contratar estudios para rehabilitar el sistema de agua potable.

## Informe de Situación No. 2 – Emergencia Época Lluviosa Cotopaxi

Fecha y Hora de actualización: viernes, 04 de febrero de 2022 - 19:28:09 / Página 4 de 7

- SNGRE activó la carta CHARTER para solicitar imágenes satelitales de la zona de afectación de todos los cantones.

A continuación, se detallan las acciones de respuesta realizadas por cada mesa técnica para la atención a la emergencia:

### MTT1: AGUA SEGURA, SANEAMIENTO Y GESTIÓN DE RESIDUOS

- MAATE gestionó a través del Cuerpo de Bomberos del cantón Saquisilí la dotación de un autotanque de 4000 galones; y con la Brigada de Fuerzas Especiales Patria un taquero de 3000 galones, para proveer del líquido vital al cantón Sigchos.
- MAATE verificó que la captación de agua de la Junta de Riego Quillotuña Colestambo está en riesgo de ser afectada por la acumulación de sedimentos que provocan la desviación del cauce normal del agua.
- En Pangua, se registró afectación parcial en las tomas de agua por el aumento de caudal y sedimentos. La Coordinación de Agua Potable y Alcantarillado del GADMUPAN realizan los trabajos de limpieza.
- En La Maná, se tuvo visita de Técnicos de INTERAGUA de Guayaquil quienes asesoran en la evaluación de la calidad de agua del cantón. Existen 2 tanqueros para la parroquia Pucayacu. En la Maná se tiene normalidad en la distribución del agua potable. Se tiene un riesgo en una planta de tratamiento de aguas residuales de la parroquia El Carmen es por afectación a las tuberías. Porcentaje de abastecimiento en la Maná: 100%
- Se está trabajando en colocar un muro de escolleras en la Planta El Carmen en el río San Pablo, en la Maná.
- 320 familias sin servicio de agua potable en Pucayacu, se han gestionado 9 tanqueros para abastecer a esta parroquia.

### MTT2: SALUD Y ATENCIÓN PREHOSPITALARIA

- MSP atendió a 44 personas en medicina general y ayuda psicológica, en el albergue de la Unidad Educativa Pucayacu, 29 atenciones médicas de pacientes en condiciones estables y con enfermedades crónicas en el albergue de la sede de la Junta de agua potable, 19 atenciones médicas y psicológicas a usuarios en el albergue Casa del adulto mayor, en el albergue de la Unidad educativa Pucayacu se realizó atención médica y psicológica a 26 usuarios con oferta de pruebas de antígeno para covid.
- MSP - Centro de Salud Piedadcita realizó atención médica a 12 personas de la comunidad Narcisca de Jesús.
- El 04/02/2022, el brindó atención a 17 integrantes del albergue: Sede de la Junta de agua y Casa del Adulto Mayor.

### MTT3: SERVICIOS BÁSICOS ESENCIALES

- Se mantienen los trabajos de limpieza de escombros en El Palmar a cargo de un equipo de maquinaria pesada.
- En Pujilí, personal de la ELEPCO realizó trabajos de mantenimiento a las líneas eléctricas para dotar nuevamente del servicio a la zona afectada.
- Se registró afectación al servicio de energía eléctrica en Pucayacu. También por caída de árboles, en Pangua se realizan los trabajos para mantener el servicio con normalidad.
- Desde el domingo 30 de enero se encuentra la maquinaria del departamento de Obras Públicas de GADMUPAN realizando trabajos de limpieza en las zonas donde se han producido deslizamientos en conjunto los GAD Parroquiales.
- MTOP indica que la real vial estatal tiene 24 puntos afectados, 4 de los puntos son tramos de vías destruidas.
- Existe maquinaria trabajando en los km 91, 92, 94 es donde están los mayores daños. Se está solicitando apoyo a los GAD Cantonales y Provinciales para movilizar maquinaria.
- El 01/02/2022 se tuvo la visita de técnicos MTOP para evaluar la zona de El Palmar.
- Se realizó inspección técnica a la comunidad Guangocalle vía Quilotoa.
- Se necesita movilizar maquinaria a la comunidad Siete Ríos.
- Se solicitó a las UGR que cada Municipio, presentar las afectaciones en la vialidad para que se puede solucionar inmediatamente. Se pide que se apoyen en el personal de las Direcciones de Obras Públicas para realizar un cronograma y la maquinaria necesaria para cada punto de intervención.

### MTT4: ALOJAMIENTOS TEMPORALES Y ASISTENCIA HUMANITARIA

- SNGRE mantuvo reunión con UGR La Maná y GAD Parroquial Pucayacu para cerrar las brechas en la gestión de alojamientos temporales.
- Las Evaluaciones Iniciales de Necesidades (EVIN) en Negrillo y Siete Ríos continúan en fase de desarrollo.
- SNGRE implementó 4 albergues temporales en La Maná y en la parroquia La Matriz y Pucayacu.
- SNGRE, MIES y GAD Cantonal realizan entrega de asistencia humanitaria.

## Informe de Situación No. 2 – Emergencia Época Lluviosa Cotopaxi

Fecha y Hora de actualización: viernes, 04 de febrero de 2022 - 19:28:09 / Página 5 de 7

- SNGRE en conjunto con la DGR del Municipio de Guayaquil, realizó entrega de 300 Kits a familias del sector de Los Laureles y Narcisca de Jesús en Moraspungo.
- Cruz Roja apoya al SNGRE y MIES para complementar el levantamiento de información de la situación de las familias en comunidades como: Rcto. El Laurel, Narcisca de Jesús, Negrillo y 7 Ríos.
- Desde la CZ-3, el SNGRE envió asistencia humanitaria con colaboración de FFAA al cantón La Maná: 30 camas y 60 Kits de dormir.

### MTT6: MEDIOS DE VIDA Y PRODUCTIVIDAD

- MAG realiza el traslado inmediato de ensilaje de las bodegas de Latacunga (alimento para Bovinos). Brinda asistencia técnica agrícola y pecuaria para la reactivación de la producción de los predios de los productores afectados.
- Por la inhabilitación de las vías no se pueden trasladar los productos desde las fincas hacia los mercados locales e industrias afectando los medios de vida de los productores. Los sectores Choaló, Quindigua, Malqui y la Playa no puede trasladar sus productos agropecuarios y se reporta una pérdida de 8.843 litros de leche diarios.
- MINTUR emitió un comunicado de alerta y suspensión de actividades en cuerpos de Agua para precautelar cualquier riesgo con los viajeros.
- Los productores de leche y fabricación de quesos requieren respuesta para un pedido de insumos de pastillas de cuajo para la producción de quesos. El Gobernador indica que se apoyen de la empresa privada para conseguir dichas pastillas.

### MTT7: INFRAESTRUCTURA ESCENCIAL Y VIVIENDA

- Se llegó a un acuerdo entre el MIDUVI y el GADM de La Maná para la construcción de 20 viviendas en sector denominado California. Se mantiene coordinación con el GADM de La Maná para realizar la transferencia de dominio del predio donde se realiza la construcción de las viviendas.
- El personal técnico de la Oficina Técnica MIDUVI Cotopaxi procedió a realizar el levantamiento de información de viviendas en el sector El Palmar y 7 Ríos.
- El Gobernador requiere que si es el caso de reubicación de las personas se requiere que entre MIDUVI y GAD Cantonales tengan los lugares estimados y que cuenten con servicios básicos como una medida urgente de ser necesario.

### GT1: LOGÍSTICA

- FFAA apoya con los grupos de destacamentos de Quevedo son los que han llegado a brindar apoyo en evacuación y brindando seguridad en las zonas del desastre.
- Se brinda apoyo a MIES y SNGRE para la logística de entrega de asistencia humanitaria.
- Se cuentan con 2 helicópteros para evacuación, reconocimiento, así como para distribuir la asistencia humanitaria en cada población.

### GT2: SEGURIDAD Y CONTROL

- Policía Nacional en Moraspungo, brinda seguridad para evitar novedades con los moradores del sector.
- Se designó personal policial en el sector de Jatunloma, vía Sigchos-Chugchilan a la Altura Chinalo Bajo, a la altura de la Comunidad Moreta y a la Altura Guangu Calle, los mismos que se encuentran colaborando con los moradores del sector por los deslizamientos de tierra.
- Personal policial colabora en el sector La Esperanza abriendo una brecha para poder llevar los kits hasta la Esperanza y el Palmar.
- Policía Nacional se encuentra en el sector de El Palmar con un patrullero para prevenir el paso de personas que quieren ingresar a la zona.
- Se realizan operativos de control de tránsito para impedir la circulación de los vehículos, a través del ECU-911 se comunica el cierre de las vías para que los usuarios tomen rutas alternas para su movilización.
- Policía Nacional brinda seguridad en la Unidad Educativa Guasaganda a personas evacuadas del recinto La Playa.
- En La Maná se designó personal policial a la Parroquia Pucayacu los mismos que realizaron trabajos de limpieza en conjunto con los moradores del sector de los daños ocasionados por el desbordamiento del río Quindigua en el centro de la parroquia.

### GT3: BÚSQUEDA, SALVAMENTO Y RESCATE

- Se realizó la evacuación de 1 familia completa compuesta por 2 personas adultas y siete niños quienes fueron trasladados hasta la vivienda de acogida.
- CB Sigchos realizó labores perifoneo por el centro de la ciudad a fin de recolectar raciones alimenticias para los sectores y comunidades afectadas por las lluvias.
- CB diseña y construye los sistemas de tirolesas en las diferentes con la finalidad de tener un acceso a las personas que se encuentran incomunicadas.

## Informe de Situación No. 2 – Emergencia Época Lluviosa Cotopaxi

Fecha y Hora de actualización: viernes, 04 de febrero de 2022 - 19:28:09 / Página 6 de 7

- CB Latacunga realizó labores en los Recintos los Vergeles y Narcisca de Jesús donde se coordinó la parte logística con el Servicio Nacional de Gestión de Riesgos junto a la Brigada Médica de la Municipalidad de Guayaquil. También se realizaron actividades de transporte de personal de las diferentes instituciones y colaboración al momento de la entrega de los kits y raciones alimenticias en los puntos asignados.
- CB Pujilí continua realizando labores en el corredor seguro trasladando y entrega de víveres desde Pilalo el sector del Tingo la Esperanza, actividad que se la realizan caminando.
- Fuerzas Armadas realizó el abastecimiento de víveres al sector de Los Laureles por medio aéreo.
- CB Quito y CB La Maná realizaron labores en territorio con tres grupos de rescate, trabajando en el sector de Malki Machay donde se instaló una tirolesa que cruza el río Quindigua, por medio de la tirolesa se realiza el traslado de víveres y Kits alimenticios para el sector antes mencionado.
- CB La Maná realizó labores en territorio con un grupo y dos rescatistas al sector de Pucayacu a recibir a damnificados y trasladarlos a los alberges designados, evaluación de daños en los sectores de La Playa y Josefina, y constatación de que no existan personas desaparecidas o lesionadas por falta de comunicaciones.
- Fuerzas Armadas realizó un reconocimiento aéreo con el MAGAP y el alcalde del cantón La Maná y fueron aerotransportados técnicos de la empresa eléctrica al sector de La Esperanza.
- Fuerzas Armadas realizó reconocimiento aéreo de los sectores El Tingo, Choasilli, Macuchi, Quindihua, Yawchaqui, La Envidia y abastecimiento de víveres al sector de Los Laureles. Rescate de 04 adultos y 04 niños en el sector de Los Laureles.

### 5. Recursos movilizados

Para atender la emergencia desde el 30/01/2022, día de la emergencia, se han movilizado los siguientes recursos:

Fecha	Institución	Personal	Unidades de Emergencia	Vehículos	Vehículos Pesados	Unidades Aéreas
Domingo 30/1/2022	Bomberos La Maná	6	3		1	
	Bomberos Latacunga	5	1			
	Bomberos Pujilí	3	1			
	Bomberos Sigchos	2			1	
	Fuerzas Armadas	58		2	7	1
	Policía Nacional del Ecuador (PN)	44		16	1	
	SNGRE	7		2		
<b>Total 30/1/2022</b>		<b>125</b>	<b>5</b>	<b>20</b>	<b>10</b>	<b>1</b>
Lunes 31/1/2022	Bomberos La Maná	6	2		1	
	Bomberos Latacunga	11	3			
	Bomberos Pujilí	2			1	
	Bomberos Quito	10	3			
	Bomberos Sigchos	2			1	
	Fuerzas Armadas	97		2	7	
	Policía Nacional del Ecuador (PN)	5				
SNGRE	14		4	1		
<b>Total 31/1/2022</b>		<b>147</b>	<b>8</b>	<b>6</b>	<b>11</b>	
Martes 1/2/2022	Bomberos La Maná	10	2		1	
	Bomberos Latacunga	11	3			
	Bomberos Pujilí	9	1			
	Bomberos Quito	10	3			
	Bomberos Sigchos	2			1	
	Cruz Roja Ecuatoriana (CRE)	9		2		
	Fuerzas Armadas	73		14	4	3
	Policía Nacional del Ecuador (PN)	5				
SNGRE	13		4	1		
<b>Total 1/2/2022</b>		<b>142</b>	<b>9</b>	<b>20</b>	<b>7</b>	<b>3</b>
Miércoles 2/2/2022	Bomberos La Maná	10	2		1	
	Bomberos Latacunga	11	3			
	Bomberos Pujilí	9	1			
	Bomberos Quito	10	3			
	Bomberos Sigchos	2			1	
	Cruz Roja Ecuatoriana (CRE)	9		2		
	Fuerzas Armadas	75		2	7	3
	Policía Nacional del Ecuador (PN)	45		6	1	
SNGRE	13		4	1		
<b>Total 2/2/2022</b>		<b>184</b>	<b>9</b>	<b>14</b>	<b>11</b>	<b>3</b>
Jueves 3/2/2022	Bomberos La Maná	10	2		1	
	Bomberos Latacunga	11	3			
	Bomberos Pujilí	9	1			
	Bomberos Quito	10	3			
	Bomberos Sigchos	2	1			
	Cruz Roja Ecuatoriana (CRE)	9		2		
	Fuerzas Armadas	74			3	2
	Policía Nacional del Ecuador (PN)	36		9	1	
SNGRE	9		4	1		
<b>Total 3/2/2022</b>		<b>170</b>	<b>10</b>	<b>15</b>	<b>6</b>	<b>2</b>

## Informe de Situación No. 2 – Emergencia Época Lluviosa Cotopaxi

Fecha y Hora de actualización: viernes, 04 de febrero de 2022 - 19:28:09 / Página 7 de 7

### 6. Alojamientos temporales

El SNGRE ha establecido 4 alojamientos temporales en donde se tiene la siguiente información:

CANTÓN	PARROQUIA	NOMBRE	Estado	Fecha de apertura	No. de FAMILIAS	No. de PERSONAS
La Maná	Pucayacu	Unidad Educativa Pucayacu	Activado	30/1/2022	32	99
La Maná	Pucayacu	Centro de Desarrollo Humano "Creciendo con nuestro Hijos"	Activado	30/1/2022	7	23
La Maná	Pucayacu	Junta de Agua	Activado	30/1/2022	10	31
La Maná	La Matriz	Albergue Municipal	Implementado	30/1/2022	0	0
<b>TOTAL:</b>					<b>49</b>	<b>157</b>

Fuente: PMU - MTT4. 04/02/2022 12:00

### 7. Asistencia Humanitaria entregada

La MTT4 liderada por el SNGRE realizó las siguientes entregas de asistencia humanitaria:

FECHA DE ENTREGA	INSTITUCIÓN DONANTE	PARROQUIA	SECTOR	KIT DE PRIMERA RESPUESTA (KPRH) PARA 3 DÍAS	RACIONES ALIMENTICIAS	KIT DE ASEO PERSONAL	KIT DE VESTIR	PAÑAL BEBÉ	CAMAS	COBIJAS/ FRAZADAS	COLCHONES	KIT DE DORMIR	JUEGOS DE SÁBANAS	ALMOHADAS	MASCARILLAS	OTROS
30/1/2022	SNGRE	Moraspungo	Los Laureles							5	5	5	5	10		
31/1/2022	SNGRE	Pucayacu	Albergues activos						70	70	70		70	140		
1/2/2022	MIES	Pucayacu	Sandomo, Choaló, Pucayacu		138	35		300							200	30
1/2/2022	MIES	Pilalo	Pilalo		20											
1/2/2022	MIES	Tingo	La Esperanza		10											
1/2/2022	SNGRE	Moraspungo	Los Laureles									5				
1/2/2022	MIES	Pucayacu	Albergues activos													335
1/2/2022	GAD Cantonal Colta	Pucayacu	Pucayacu		558											
1/2/2022	GAD Cantonal Colta	Tingo	El Palmar		100											
1/2/2022	GAD Cantonal Colta	Tingo	Tilínche		32											
1/2/2022	GAD Cantonal Colta	Tingo	Negrillo		30											
1/2/2022	GAD Cantonal Colta	Tingo	Macuchi		40											
1/2/2022	GAD Cantonal Colta	Tingo	7 Ríos		40											
2/2/2022	GAD Cantonal Guayaquil	Moraspungo	Los Laureles, Narcisca de Jesús	300												
2/2/2022	MIES	Pucayacu	Albergues activos		150		75									196
3/2/2022	MIES	Moraspungo	Los Laureles, Narcisca de Jesús													7
3/2/2022	MIES	Pujilí	El Palmar		115											
3/2/2022	MIES	Pujilí	Tilínche		41											
3/2/2022	MIES	Pujilí	Santa Rosa		22											
3/2/2022	SNGRE	Moraspungo	Narcisca de Jesús									11				
<b>TOTAL:</b>				<b>300</b>	<b>1296</b>	<b>35</b>	<b>75</b>	<b>300</b>	<b>70</b>	<b>75</b>	<b>75</b>	<b>21</b>	<b>75</b>	<b>150</b>	<b>200</b>	<b>568</b>

\*Otros, se refiere a: Toallas para mujeres y MIES hizo entrega de: 200 panes y 135 tarrinas de comida en: ALBERGUES, 7 arrobas de arroz  
Fuente: PMU; SNGRE / Fecha de corte: 04/02/2022-12:00

Elaborado por: Analista Sala de Situación y Monitoreo - Matriz

Aprobado por: Director de Monitoreo de Eventos Adversos

Emitido por: Operador Nacional de Turno 24/7 - Sala de Situación y Monitoreo Samborondón