

## Informe de Situación No. 23 – Época Lluviosa a nivel Nacional

Fecha y Hora de actualización: sábado, 29 de enero de 2022 - 17:39:07 / Página 1 de 8

### 1. Identificación del evento peligroso



|   |   |
|---|---|
| Situación peligrosa:                    | Época Lluviosa  |
| Localización:                           | A nivel nacional  |
| Fecha de inicio de situación peligrosa: | Desde el 01 de octubre de 2021 hasta la actualidad  |
| Descripción de la situación actual:     | De acuerdo al monitoreo realizado, desde octubre del 2021 hasta la fecha, en 86 cantones, se han registrado 450 eventos peligrosos por lluvias. Las provincias con mayores afectaciones a personas son: Guayas, Chimborazo, Pichincha, Cotopaxi, El Oro, Imbabura y Zamora Chinchipe. |

### 2. Situación Hidrometeorológica actual

Según el Boletín Meteorológico estatus advertencia no 003, emitido por el INAMHI con vigencia desde, 21h00 del 26 de enero hasta las 22h00 del 31 de enero de 2022, se pronostica lo siguiente:

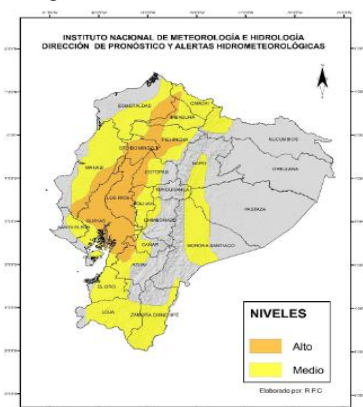

La ocurrencia de precipitaciones y algunas tormentas eléctricas en varios sectores del territorio nacional. Los episodios previstos presentarán diferentes características e intensidad en las distintas regiones.

- **Región Litoral:** Precipitaciones dispersas existiendo alta probabilidad de episodios de moderada a fuerte intensidad con algunas tormentas eléctricas en las provincias de Santo Domingo de los Tsáchilas, Los Ríos y Guayas.
- **Callejón Interandino:** Se presentará lluvias puntuales en localidades cercanas a estribación de cordillera occidental.
- **Región Amazonía:** Las precipitaciones se pondrán presentar principalmente en localidades cercanas a estribación de cordillera occidental.

### ESTADO DE RÍOS.

En el seguimiento realizado por las Unidades de Monitoreo del SNGRE, al momento se encuentran 2 ríos desbordados, 3 ríos con tendencia a aumentar de nivel:

| Provincia                                    | Cantón        | Parroquia                        | Sector                | Nombre del Río |
|--|---------------|----------------------------------|-----------------------|----------------|
| <b>DESBORDADO (2)</b>                        |               |                                  |                       |                |
| Los Ríos                                     | Babahoyo      | Febres Cordero (Las Juntas)      | Rcto. Isla María      | Las Juntas     |
| Los Ríos                                     | Montalvo      | Montalvo, Cabecera Cantonal      | Coop. Salvador Ayende | Las Balsas     |
| <b>Con tendencia a aumentar de nivel (3)</b> |               |                                  |                       |                |
| Guayas                                       | Simón Bolívar | Simón Bolívar, Cabecera Cantonal | Malecon 2015          | Rio Amarillos  |
| Los Ríos                                     | Ventanas      | Zapotal                          | Zapotal               | El Lechugal    |
| Los Ríos                                     | Babahoyo      | Clemente Baquerizo               | El Palmar             | San Pablo      |

### 3. Afectaciones por eventos peligrosos – Resumen

Desde el 01 de octubre del 2021 a la fecha, por la época lluviosa se han registrado los siguientes eventos:

| PROVINCIA | ALUVIÓN | COLAPSO ESTRUCTURAL | DESPLAZAMIENTO | GRANIZADA | HUNDIMIENTO | INUNDACIÓN | SOCAVAMIENTO | TORMENTA ELÉCTRICA | VENDAVAL | Suma total |
|-----------|---------|---------------------|----------------|-----------|-------------|------------|--------------|--------------------|----------|------------|
| Azuay     |         | 2                   | 16             | 1         | 1           | 13         | 1            |                    |          | 34         |
| Bolívar   |         |                     | 1              |           |             | 1          |              |                    |          | 2          |
| Cañar     |         | 1                   | 1              |           |             | 1          | 1            |                    |          | 4          |
| Carchi    |         | 3                   | 6              |           |             |            |              |                    |          | 9          |

**Informe de Situación No. 23 – Época Lluviosa a nivel Nacional**

Fecha y Hora de actualización: sábado, 29 de enero de 2022 - 17:39:07 / Página 2 de 8

| PROVINCIA            | ALUVIÓN   | COLAPSO ESTRUCTURAL | DESPLAZAMIENTO | GRANIZADA | HUNDIMIENTO | INUNDACIÓN | SOCAVAMIENTO | TORRENTA ELÉCTRICA | VENDAVAL | Suma total |
|----------------------|-----------|---------------------|----------------|-----------|-------------|------------|--------------|--------------------|----------|------------|
| Chimborazo           | 6         | 1                   | 7              | 3         |             | 1          |              | 1                  |          | 19         |
| Cotopaxi             | 4         |                     | 2              | 1         |             | 8          |              |                    | 1        | 16         |
| El Oro               |           |                     | 9              |           | 1           | 1          | 1            |                    |          | 12         |
| Guayas               |           | 2                   | 2              |           |             | 6          | 2            |                    | 1        | 13         |
| Imbabura             | 1         | 1                   | 25             |           |             | 1          | 3            |                    |          | 31         |
| Loja                 | 2         | 3                   | 12             |           |             | 6          | 1            |                    |          | 24         |
| Los Ríos             |           | 2                   |                |           |             | 3          | 1            |                    |          | 6          |
| Manabí               |           |                     |                |           |             | 4          |              |                    |          | 4          |
| Morona Santiago      | 1         |                     | 13             |           |             | 4          |              |                    | 1        | 19         |
| Napo                 |           |                     | 8              |           | 1           | 3          | 1            |                    | 2        | 15         |
| Orellana             |           | 1                   | 1              |           |             | 1          |              |                    | 2        | 5          |
| Pastaza              |           |                     | 3              |           |             | 4          |              |                    |          | 7          |
| Pichincha            | 6         | 29                  | 87             | 10        | 2           | 37         | 2            | 8                  | 2        | 183        |
| Santo Domingo De Los |           |                     | 1              |           |             | 1          |              |                    |          | 2          |
| Sucumbíos            |           |                     |                |           |             | 1          | 1            |                    |          | 2          |
| Tungurahua           | 4         |                     | 14             |           | 1           | 1          | 1            |                    |          | 21         |
| Zamora Chinchipe     |           | 2                   | 13             |           |             | 6          | 1            |                    |          | 22         |
| <b>Suma total</b>    | <b>24</b> | <b>47</b>           | <b>221</b>     | <b>15</b> | <b>6</b>    | <b>103</b> | <b>16</b>    | <b>9</b>           | <b>9</b> | <b>450</b> |

Producto de los eventos descritos en la tabla anterior, se han registrado las siguientes afectaciones:

**Afectación a Personas:**



Fallecidos: 18

Personas afectadas: 3.558



Heridos: 24

Personas damnificadas: 198

**Afectación a Viviendas:**



Viviendas afectadas: 486



Viviendas destruidas: 46

**Afectación a servicios básicos esenciales e infraestructura:**

**Vías afectadas (metros lineales):**



Primer orden: 4.050

Segundo orden: 15.921

Tercer orden: 3.068,5

Total vías afectadas: 23.039,5

**Superficie agrícola (hectáreas):**



Afectación parcial: 127,5

Afectación total o pérdida: 128,5

Total de superficie agrícola impactada: 256,0

**Infraestructura educativa:**



Unidades educativas afectadas: 12



Unidades educativas destruidas: 0

Total de Unidades impactadas: 12

**Infraestructura de Salud:**



Centros de Salud afectados: 5



Centros de Salud Destruídos: 0

Total de centros de Salud impactados: 5

**Bienes públicos:**



Bienes públicos afectados: 47



Bienes públicos destruidos: 12

Fuente: Unidades de Monitoreo - SNDGR. 29/01/2022 15:00

Informe de Situación No. 23 – Época Lluviosa a nivel Nacional

Fecha y Hora de actualización: sábado, 29 de enero de 2022 - 17:39:07 / Página 3 de 8

4. Detalle de afectaciones por provincias (Desde 01 de octubre del año 2021 a la fecha)

| Provincia                      | Nro. de Evento | Fallecidos | Heridos   | *Personas Impactadas | Familias afectadas | Familias Damnificadas | Viviendas Afectadas | Viviendas Destruídas | Unidades Educativas afectadas | Unidades de Salud Afectadas | Puentes Afectados | Puentes Destruídos | Metros lineales de Vías Afectadas | ***Bienes públicos afectados | ***Bienes públicos destruidos | Superficie Agrícola impactada |
|--------------------------------|----------------|------------|-----------|----------------------|--------------------|-----------------------|---------------------|----------------------|-------------------------------|-----------------------------|-------------------|--------------------|-----------------------------------|------------------------------|-------------------------------|-------------------------------|
| Azuay                          | 34             | 0          | 0         | 59                   | 15                 | 1                     | 19                  | 1                    | 1                             | 4                           | 0                 | 0                  | 385                               | 1                            | 0                             | 0                             |
| Bolívar                        | 2              | 0          | 0         | 0                    | 0                  | 0                     | 0                   | 0                    | 0                             | 0                           | 0                 | 0                  | 15                                | 0                            | 0                             | 0                             |
| Cañar                          | 4              | 0          | 0         | 3                    | 1                  | 0                     | 1                   | 0                    | 0                             | 0                           | 0                 | 1                  | 100                               | 0                            | 0                             | 0                             |
| Carchi                         | 9              | 3          | 0         | 20                   | 3                  | 1                     | 4                   | 0                    | 0                             | 0                           | 0                 | 0                  | 205                               | 1                            | 0                             | 0                             |
| Chimborazo                     | 19             | 1          | 1         | 858                  | 191                | 25                    | 37                  | 5                    | 0                             | 0                           | 1                 | 2                  | 10615                             | 2                            | 0                             | 161                           |
| Cotopaxi                       | 16             | 1          | 2         | 331                  | 9                  | 0                     | 78                  | 0                    | 0                             | 1                           | 0                 | 0                  | 375                               | 1                            | 0                             | 45                            |
| El Oro                         | 12             | 0          | 0         | 271                  | 63                 | 0                     | 70                  | 0                    | 0                             | 0                           | 0                 | 0                  | 252                               | 0                            | 0                             | 0                             |
| Guayas                         | 13             | 0          | 0         | 942                  | 36                 | 5                     | 4                   | 4                    | 8                             | 0                           | 0                 | 0                  | 8                                 | 1                            | 0                             | 0                             |
| Imbabura                       | 31             | 3          | 0         | 222                  | 55                 | 15                    | 22                  | 15                   | 0                             | 0                           | 3                 | 0                  | 1725                              | 3                            | 9                             | 50                            |
| Loja                           | 24             | 3          | 2         | 120                  | 36                 | 2                     | 28                  | 3                    | 1                             | 0                           | 0                 | 1                  | 915,5                             | 0                            | 1                             | 0                             |
| Los Ríos                       | 6              | 0          | 0         | 84                   | 19                 | 0                     | 18                  | 0                    | 0                             | 0                           | 0                 | 0                  | 210                               | 0                            | 0                             | 0                             |
| Manabí                         | 4              | 0          | 0         | 0                    | 0                  | 0                     | 0                   | 0                    | 0                             | 0                           | 0                 | 0                  | 0                                 | 0                            | 0                             | 0                             |
| Morona Santiago                | 19             | 0          | 0         | 106                  | 24                 | 0                     | 24                  | 0                    | 0                             | 0                           | 0                 | 0                  | 1431                              | 1                            | 0                             | 0                             |
| Napo                           | 15             | 0          | 0         | 30                   | 4                  | 0                     | 1                   | 0                    | 0                             | 0                           | 0                 | 0                  | 1260                              | 2                            | 0                             | 0                             |
| Orellana                       | 5              | 0          | 0         | 0                    | 0                  | 0                     | 0                   | 0                    | 0                             | 0                           | 0                 | 0                  | 7                                 | 1                            | 0                             | 0                             |
| Pastaza                        | 7              | 0          | 0         | 125                  | 31                 | 2                     | 5                   | 9                    | 0                             | 0                           | 0                 | 0                  | 30                                | 1                            | 0                             | 0                             |
| Pichincha                      | 183            | 2          | 19        | 364                  | 86                 | 2                     | 111                 | 9                    | 2                             | 0                           | 0                 | 0                  | 2669                              | 30                           | 1                             | 0                             |
| Santo Domingo De Los Tsáchilas | 2              | 0          | 0         | 33                   | 8                  | 1                     | 9                   | 0                    | 0                             | 0                           | 0                 | 0                  | 0                                 | 0                            | 0                             | 0                             |
| Sucumbíos                      | 2              | 0          | 0         | 10                   | 3                  | 0                     | 3                   | 0                    | 0                             | 0                           | 0                 | 0                  | 0                                 | 2                            | 0                             | 0                             |
| Tungurahua                     | 21             | 0          | 0         | 6                    | 2                  | 0                     | 2                   | 0                    | 0                             | 0                           | 0                 | 0                  | 2217                              | 0                            | 0                             | 0                             |
| Zamora Chinchipe               | 22             | 5          | 0         | 172                  | 50                 | 0                     | 50                  | 0                    | 0                             | 0                           | 0                 | 2                  | 620                               | 1                            | 1                             | 0                             |
| <b>Suma total</b>              | <b>450</b>     | <b>18</b>  | <b>24</b> | <b>3.756</b>         | <b>636</b>         | <b>54</b>             | <b>486</b>          | <b>46</b>            | <b>12</b>                     | <b>5</b>                    | <b>4</b>          | <b>6</b>           | <b>23039,5</b>                    | <b>47</b>                    | <b>12</b>                     | <b>256</b>                    |

\*Personas impactadas incluye personas afectadas y damnificadas; superficie agrícola impactada es el resultado de la combinación de Ha de cultivos afectados y perdidos.

\*\* Bienes públicos afectados: como sistemas de agua potable, complejo turístico Jumandy, instituciones públicas (CNT, SNGRE), sistema eléctrico, postes, destacamento militar, cancha deportiva, sistemas de alcantarillado, planta de tratamiento de aguas servidas y parque acuático Los Elenes, entre otros.

\*\*\* Bienes públicos destruidos: red de telecomunicaciones, alcantarillado, red de distribución de agua, estadio de Guayzimi y un muro de contención.

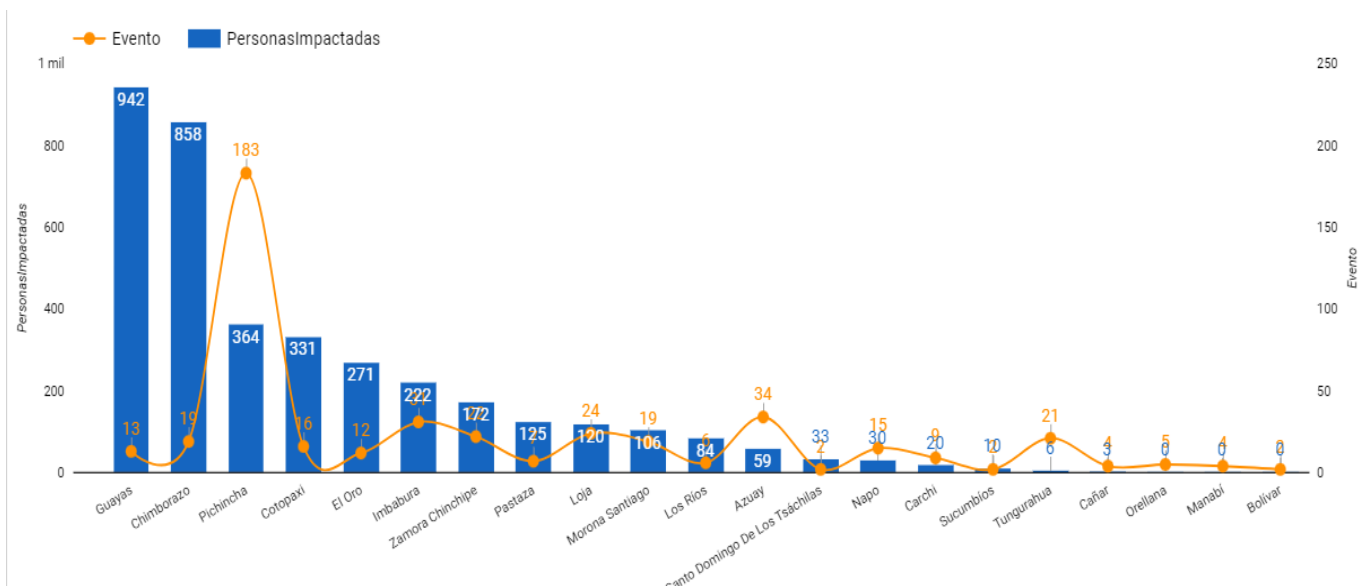

Fuente: Unidades de Monitoreo - SNDGR, 29/01/2022 15:00

**Informe de Situación No. 23 – Época Lluviosa a nivel Nacional**

Fecha y Hora de actualización: sábado, 29 de enero de 2022 - 17:39:07 / Página 4 de 8

A continuación, se presenta el detalle de personas fallecidas a causa de eventos relacionado con la época lluviosa desde octubre 2021:

| Provincia        | Cantón        | Parroquia         | Sector  | Evento             | Fecha del Evento | Personas Fallecidas | Descripción   |
|------------------|---------------|-------------------|---|--------------------|------------------|---------------------|---|
| Chimborazo       | Guamote       | Guamote           | Chanchan Tío Cajas                                    | Tormenta Eléctrica | 25/01/2022       | 1                   | Debido a las condiciones atmosféricas cayó un rayo sobre una persona. Policía Nacional realizó el levantamiento del cuerpo.   |
| Loja             | Loja          | Taquil            | Naranjito   | Aluvión            | 23/12/2021       | 3                   | Por lluvias se produjo el desbordamiento de una quebrada que provocó el arrastre de material pétreo y flujos de lodo. Como consecuencia del aumento de caudal, personas que transitaban por el sector fueron arrastradas.   |
| Imbabura         | Ibarra        | Carolina          | San Jerónimo; vía Salinas - Lita [E 10]               | Deslizamiento      | 22/12/2021       | 1                   | Producto de las fuertes precipitaciones se registró un deslizamiento que afectó la vía de primer orden E10, colapsando totalmente la mesa de la vía y los postes de hormigón de telecomunicaciones, reportándose una persona desaparecida que fue encontrada sin vida en el sector del deslizamiento en San Jerónimo.   |
| Cotopaxi         | Sigchos       | Cabecera cantonal | Culacusig, ref. Vía a las Pampas                      | Deslizamiento      | 13/12/2021       | 1                   | Por lluvias se suscitó un deslizamiento que afectó a 3 personas que se encontraban en el lugar, resultando 2 personas heridas y 1 persona fallecida.  |
| Pichincha        | Pedro Moncayo | Malchinguí        | Sector - Calle Quito, por la capilla                  | Tormenta Eléctrica | 27/11/2021       | 1                   | Producto de la caída de un rayo, se produjo el fallecimiento de una persona. Cuerpo de Bomberos de Pedro Moncayo brindó atención prehospitalaria y confirmó el fallecimiento de la persona.   |
| Carchi           | Tulcán        | Maldonado         | Río Plata   | Aluvión            | 19/11/2021       | 3                   | Debido a las fuertes precipitaciones registradas en el sector se produjo un aluvión sobre una vivienda ocasionando el fallecimiento de 3 personas.  |
| Imbabura         | Ibarra        | Caranqui          | Ejido de Caranqui - Chorlaviso (quebrada La Compañía) | Aluvión            | 10/11/2021       | 2                   | Producto de las fuertes lluvias, se registró un aluvión que descendió por la quebrada La Compañía que confluye en la quebrada El Laurel, sitio donde pobladores indicaron que habrían observado que 2 menores de edad eran arrastrados por la creciente. Uno fue hallado sin vida y el otro cuerpo fue hallado el 01/12/2021 en una bocatoma del río Chorlavi, a la altura de Imbaya. |
| Zamora Chinchipe | Zamora        | Sabanilla         | El Retorno, vía Loja-Zamora[E45]                      | Deslizamiento      | 22/10/2021       | 5                   | Por lluvias se produjo un deslizamiento que obstaculizó totalmente la vía de primer orden, y arrastro a 6 personas al río Zamora, de las cuales se han recuperado 5 cuerpos sin vida y el PMU coordina acciones para encontrar 1 persona desaparecida.  |
| Pichincha        | Pedro Moncayo | Tocachi           | Sector de Cochasqui                                   | Tormenta Eléctrica | 14/10/2021       | 1                   | Debido a las condiciones meteorológicas se produjo una tormenta eléctrica, la cual se generó una descarga eléctrica en una zona arbolada por la cual transitaban dos personas, dejando a una persona fallecida y la otra herida.  |
| <b>Total</b>     |               |                   |   |                    |                  | <b>18</b>           |   |

Por época lluviosa actualmente se encuentran afectadas las siguientes vías de primer orden a nivel nacional:

**Vías cerradas (4 tramos):**

| Provincia | Cantón         | Parroquia                             | Sector/Vía   | Evento Peligroso | Fecha del Evento | Vía Alternativa  |
|-----------|----------------|---------------------------------------|--|------------------|------------------|--|
| Imbabura  | Ibarra         | Carolina                              | vía Salinas-San Jerónimo Vía Salinas - Lita [E 10] | DESLIZAMIENTO    | 22/12/2021       | 1.- Ruta desde la E10 Guallupe - San Juan de Lachas (Carchi) - por la E 182 Gualchan - Chical - Maldonado - Tulcán - Ibarra<br>2.- Para vehículos livianos, E10 desde San Jerónimo - Buenos Aires - Cahuasqui - Tumbabiro. |
| Azuay     | Sevilla De Oro | Amaluza                               | Km 76, vía Paute-Guarumales-Méndez [E-40]          | ALUVIÓN          | 02/06/2020       | Gualaceo-Plan de Milagro y Sigsig-Chiguinda-Gualaquiza.  |
| Bolívar   | Chimbo         | San José de Chimbo, Cabecera Cantonal | barrio Tamban                                      | HUNDIMIENTO      | 18/03/2020       | Chimbo, San Miguel, San Pablo y Balsapamba   |

**Informe de Situación No. 23 – Época Lluviosa a nivel Nacional**

Fecha y Hora de actualización: sábado, 29 de enero de 2022 - 17:39:07 / Página 5 de 8

| Provincia | Cantón   | Parroquia                          | Sector/Vía   | Evento Peligroso | Fecha del Evento | Vía Alternativa   |
|-----------|----------|------------------------------------|--|------------------|------------------|---|
| Napo      | El Chaco | Gonzalo Díaz De Pineda (El Bombón) | San Rafael, Piedra Fina, San Luis, San Carlos, Vía Y de Baeza-Lago Agrio [E45] | SOCAVAMIENTO     | 02/02/2020       | Lago Agrio - Coca - Y de Narupa - Tena - Ambato - Quito |

**Parcialmente Habilitadas (21 tramos):** se reportan varias vías de primer orden parcialmente habilitadas por eventos relacionados a época lluviosa: 1 en Azuay, 1 en Cañar, 2 en Esmeraldas, 1 en Manabí, 9 en Morona Santiago, 4 en Napo, 2 en Orellana, y 1 en Tungurahua.

**5. COE activados, casos representativos y acciones de respuesta**

Por la época lluviosa se han activado los siguientes COE:

| 5 COE Provinciales: | Fecha de activación | 6 COE Cantonales                 | Fecha de activación |
|---------------------|---------------------|----------------------------------|---------------------|
| o Bolívar           | 14/12/2021          | o Guayas/Balao                   | 28/01/2022          |
| o Chimborazo        | 13/12/2021          | o Imbabura/San Miguel de Urququí | 21/12/2021          |
| o Cañar             | 13/12/2021          | o Chimborazo/Guano               | 11/12/2021          |
| o Azuay             | 12/11/2021          | o Pichincha/Mejía                | 05/12/2021          |
| o Zamora Chinchipe  | 25/10/2021          | o Imbabura/Pimampiro             | 18/11/2021          |
|                     |                     | o Orellana/Aguarico              | 27/10/2021          |

Entre los casos más relevantes ocurridos durante los últimos 15 días podemos mencionar los siguientes:

- **Zonal 5 Los Ríos/ Montalvo/ Montalvo/ Coop. Salvador Ayende - Río Las Balsas**, hoy 29/01/2021, por lluvias se produjo el desbordamiento del Río Las Balsas provocando el ingreso de agua en varias viviendas. Se registró las siguientes afectaciones:
  - 7 viviendas afectadas
  - 7 familias afectadas (21 personas), por precaución 1 familia de 2 integrantes fueron evacuados a casa acogiente
- **Zona 7/El Oro/El Guabo/Tendales/10 de Octubre**, el 28/01/2022 por lluvias se registró el desbordamiento del río Chaguana, provocando inundación a varias viviendas. Al momento el río Chaguana se encuentra dentro de su caudal con tendencia a disminuir su nivel, las aguas retenidas están siendo evacuando mediante sistema de bomba. Las familias afectadas se mantienen en sus viviendas. El SNGRE realizó entrega de asistencia humanitaria. Se registró 70 viviendas afectadas con ingreso de agua de las cuales 7 viviendas no son habitadas, 63 Familias (271 personas) afectadas
- **Zona 4 Manabí/Manta/Tarqui/Varios Sectores**, el 28/01/2022 por lluvias suscitadas en hora de la madrugada se suscitaron inundaciones con anegación de las calles por colapso de alcantarillas. GAD Provincial realiza trabajos de limpieza en el caudal del Río Burro para evitar acumulación de palizada y basura. SNGRE realiza el monitoreo del evento, UGR GAD Manta coordinó con Cuerpo de Bomberos la evacuación del agua en los sectores afectados. Preliminarmente se reporta 3 familias (10 personas) afectadas. El SNGRE realizó la entrega de asistencia humanitaria a las familias afectadas.
 

**Zona 4 Manabí/Manta/Eloy Alfaro/Varios Sectores**, el 28/01/2022, por lluvias se suscitaron inundaciones en varios sectores de la parroquia con anegación de las calles por colapso de alcantarillas. Preliminarmente se reporta 3 familias (7 personas) afectadas. El SNGRE realizó la entrega de asistencia humanitaria a las familias afectadas.
- **Zona 5/Los Ríos/Babahoyo/Febrés Cordero (Las Juntas) (Cab. En Mata De Cacao)/Cdla. 10 De Agosto - Rcto. Isla María- Río Febrés Cordero**, el 28/01/2022, se produjo una inundación por acumulación de aguas y desbordamiento del Río Las Juntas. mediante el levantamiento EVIN se constató las siguientes afectaciones:
  - 9 viviendas afectadas.
  - 9 familias afectadas (47 personas)



## Informe de Situación No. 23 – Época Lluviosa a nivel Nacional

Fecha y Hora de actualización: sábado, 29 de enero de 2022 - 17:39:07 / Página 6 de 8

Las familias se mantienen en sus viviendas.

- **Zona 5/ Los Ríos/Babahoyo / La Unión/ Rcto. Los Beldacos - Río Santa Rosa**, el 28/01/2022, se reportó el desbordamiento del Río Santa Rosa, afectando la vía de tercer orden, los moradores se movilizarán por la vía alterna La Unión y Caracol. Se registró 200 metros lineales afectados. GAD parroquia la Unión y UGR Babahoyo verificó de información. Prefectura se encuentra realizando trabajo en el punto. Teniente Político asistió al sitio para coordinar las áreas de labor con personal de prefectura. Al momento la vía se mantiene cerrada.
- **Zona 5/ Guayas / Duran / Recreo /Primera y segunda Etapa**, el 28/01/2022, por lluvias se suscitó inundación en varios sectores. GAD cantonal realizó trabajos respectivos de limpieza de alcantarillas por acumulación de residuos de basura en varios sectores, las cifras de afectaciones se encuentran en la fase de levantamiento de información. GAD Cantonal está realizando recorridos por los sectores afectados, EMAPAD EP se encuentra realizando trabajos de limpieza de alcantarilla, MTOP se encuentra en el lugar con maquinaria, SNGRE realizará el monitoreo del evento.
- **Zona 5 / Guayas / Balao / Balao, cabecera cantonal / Varios Sectores**, el 28/01/2022, por lluvias se **desbordó el Río Balao** ocasionando inundación, se activó el COE Cantonal. GAD Cantonal declaró al cantón en estado de emergencia. Al momento se registran las siguientes afectaciones:
  - 900 personas (datos preliminares del COE Cantonal)
  - 32 familias afectadas (datos preliminares del COE Cantonal)

Se encuentran 4 Alojamientos Temporales Activados:

- Centro de Desarrollo Infantil 14 personas
- Iglesia Evangélica 19 personas
- Escuela Rosa Amada Espinoza 32 personas
- Iglesia San Antonio 7 personas

Prefectura del Guayas coordinó con el Departamento de Obras Públicas la colocación de material petreo en el borde del río para controlar el cauce. El SNGRE realizó la entrega de asistencia. MINEDUC coordinó para la activación de Albergue Temporal, UGR Cantonal se encuentra realizando trabajo con maquinarias, CTE se encuentra en el sitio para coordinar el tránsito vehicular. Cuerpo de Bombero Balao se encuentra evacuando a las personas afectadas.

- **Zona 8/Guayas/Guayaquil /Tenguel/Ciudadela 7 de Septiembre, como referencia a dos metros del Camal Municipal y Cdl. 7 de septiembre, 10 de agosto y Virgen del Cisne**. El 28/01/2022 por causas de las fuertes lluvias se **desbordó el Río Tenguel**. Luego de realizar el respectivo levantamiento de información reportan el calles y avenidas abnegadas que posterior al cese de lluvias disminuyó el caudal del río. La Comisión Parroquial para Emergencias COPAE se encuentra activada, las cifras de afectaciones se encuentran en la fase de levantamiento de información. UGR Cantonal realiza el respectivo EDAN.
- **Zona 2/Napo/ El Chaco/ Gonzalo Díaz De Pineda (El Bombón)/Piedra Fina 2**; el 28/01/2022 debido a las lluvias y al debilitamiento del terreno, se produjo un desprendimiento de piedras que ocasionó la rotura de la tubería de 20 pulgadas del bypass KP96-97 del Oleoducto de Crudos Pesados, provocando un derrame de crudo que afectó componentes sociales y ambientales del área circundante. A las 18:15 OCP logró controlar el evento. El avance del plan de contingencia es del 100%. No se ha suspendido la recepción del crudo ni las exportaciones programadas. Así mismo las operaciones de EP-Petroecuador en el Sistema de Oleoductos Transecuatoriano(SOTE) y el Poliducto Shushufinfi - Quito se desarrollan en total normalidad. Hasta el momento, debido a la rotura del OCP se ha visualizado trazas de crudo en el estero Sin Nombre cercano a la tubería del bypass KP96-97 mismo que desemboca al río Quijos. Por lo cual se ha dispuesto la remediación inmediata de las áreas afectadas del suelo y

## Informe de Situación No. 23 – Época Lluviosa a nivel Nacional

Fecha y Hora de actualización: sábado, 29 de enero de 2022 - 17:39:07 / Página 7 de 8

cuerpo hídrico. Las afectaciones en el componente social e hídrico se encuentran en fase de levantamiento, así como de los aspectos derivados a indicios de daño ambiental.

### 6. Asistencia Humanitaria entregada por época lluviosa

Para la atención de eventos peligrosos por época lluviosa el Servicio Nacional de Gestión de Riesgos y Emergencias, desde octubre 2021 a la fecha, ha realizado la entrega de la siguiente asistencia humanitaria a las personas afectadas:

| PROVINCIA                      | ALMOHADA | KIT COMPLEMENTARIO DE ALIMENTOS | CAMAS     | COBIJAS/ FRAZADAS | COLCHONES  | KIT DE ASEO PERSONAL | KIT DE DORMIR | KIT DE COCINA | KIT DE VAJILLA | KIT DE LIMPIEZA (AJI REDGIF) | KIT MENAJE DE COCINA | BIDONES PARA AGUA | MASCARILLAS | PURIFICADORES DE AGUA | PASTILLA POTABILIZADORA | OTROS      |
|--------------------------------|----------|---------------------------------|-----------|-------------------|------------|----------------------|---------------|---------------|----------------|------------------------------|----------------------|-------------------|-------------|-----------------------|-------------------------|------------|
| Carchi                         | 0        | 1                               | 0         | 24                | 9          | 0                    | 0             | 0             | 0              | 5                            | 0                    | 0                 | 0           | 0                     | 0                       | 12         |
| Chimborazo                     | 0        | 0                               | 18        | 88                | 61         | 0                    | 116           | 1             | 42             | 0                            | 0                    | 0                 | 0           | 0                     | 0                       | 416        |
| Cotopaxi                       | 0        | 0                               | 0         | 0                 | 0          | 0                    | 15            | 2             | 4              | 0                            | 0                    | 0                 | 0           | 2                     | 0                       | 39         |
| Guayas                         | 0        | 0                               | 0         | 0                 | 0          | 0                    | 66            | 0             | 0              | 0                            | 0                    | 0                 | 0           | 0                     | 0                       | 0          |
| Imbabura                       | 2        | 1                               | 0         | 23                | 23         | 0                    | 2             | 0             | 0              | 16                           | 0                    | 20                | 5           | 0                     | 2                       | 75         |
| Loja                           | 0        | 0                               | 0         | 17                | 17         | 0                    | 0             | 0             | 11             | 0                            | 1                    | 0                 | 0           | 0                     | 0                       | 0          |
| Pastaza                        | 0        | 0                               | 0         | 0                 | 0          | 0                    | 18            | 0             | 7              | 0                            | 0                    | 0                 | 0           | 0                     | 0                       | 34         |
| Santo Domingo De Los Tsáchilas | 2        | 0                               | 1         | 1                 | 1          | 1                    | 0             | 0             | 1              | 1                            | 0                    | 0                 | 5           | 0                     | 0                       | 10         |
| Tungurahua                     | 0        | 0                               | 0         | 0                 | 0          | 0                    | 3             | 0             | 1              | 0                            | 0                    | 0                 | 0           | 0                     | 0                       | 43         |
| Zamora Chinchipe               | 0        | 0                               | 0         | 21                | 21         | 0                    | 0             | 0             | 12             | 0                            | 0                    | 0                 | 0           | 0                     | 0                       | 0          |
| <b>Total</b>                   | <b>4</b> | <b>2</b>                        | <b>19</b> | <b>174</b>        | <b>132</b> | <b>1</b>             | <b>220</b>    | <b>3</b>      | <b>78</b>      | <b>22</b>                    | <b>1</b>             | <b>20</b>         | <b>10</b>   | <b>2</b>              | <b>2</b>                | <b>629</b> |

Fuente: Unidades de Monitoreo - SNDGR. 29/01/2022 15:00

De igual manera se cuenta con el registro de asistencia humanitaria a las personas afectadas realizadas por otras instituciones de apoyo a la población en desde octubre 2021 a la fecha:

| PROVINCIA    | KIT COMPLEMENTARIO DE ALIMENTOS | KIT DE PRIMERA RESPUESTA (KPRH) | RACIONES ALIMENTICIAS 24 HORAS | REFRIGERIO | KIT DE ASEO PERSONAL | KIT DE VESTIR | CAMAS    | COBIJAS/ FRAZADAS | COLCHONES | KIT DE DORMIR | KIT DE COCINA | KIT DE VAJILLA | KIT DE LIMPIEZA | KIT DE COCINA COMUNITARIO PARA FÉRETOS | PANELES PREFABRICADOS | CEMENTO  | SACOS DE ENSILAJE | OTROS     |           |
|--------------|---------------------------------|---------------------------------|--------------------------------|------------|----------------------|---------------|----------|-------------------|-----------|---------------|---------------|----------------|-----------------|--|-----------------------|----------|-------------------|-----------|-----------|
| Azuay        | 0                               | 2                               | 0                              | 0          | 0                    | 0             | 0        | 0                 | 0         | 3             | 0             | 0              | 0               | 0                                      | 0                     | 0        | 0                 | 0         |           |
| Carchi       | 0                               | 0                               | 0                              | 0          | 0                    | 3             | 3        | 4                 | 3         | 0             | 0             | 0              | 0               | 0                                      | 3                     | 0        | 1                 | 0         |           |
| Chimborazo   | 14                              | 0                               | 41                             | 0          | 0                    | 84            | 0        | 0                 | 0         | 14            | 0             | 0              | 0               | 0                                      | 0                     | 0        | 30                | 7         |           |
| Guayas       | 4                               | 0                               | 0                              | 0          | 2                    | 0             | 0        | 0                 | 0         | 6             | 1             | 0              | 4               | 1                                      | 0                     | 0        | 0                 | 1         |           |
| Imbabura     | 1                               | 0                               | 0                              | 0          | 1                    | 0             | 2        | 0                 | 0         | 0             | 0             | 0              | 0               | 0                                      | 0                     | 0        | 0                 | 0         |           |
| Los Ríos     | 1                               | 0                               | 0                              | 0          | 0                    | 1             | 0        | 0                 | 0         | 1             | 0             | 1              | 0               | 0                                      | 0                     | 0        | 0                 | 0         |           |
| Pichincha    | 19                              | 0                               | 9                              | 9          | 40                   | 13            | 2        | 0                 | 2         | 0             | 0             | 0              | 0               | 0                                      | 4                     | 0        | 0                 | 6         |           |
| <b>Total</b> | <b>39</b>                       | <b>2</b>                        | <b>50</b>                      | <b>9</b>   | <b>43</b>            | <b>101</b>    | <b>7</b> | <b>4</b>          | <b>5</b>  | <b>24</b>     | <b>1</b>      | <b>1</b>       | <b>4</b>        | <b>1</b>                               | <b>3</b>              | <b>4</b> | <b>1</b>          | <b>30</b> | <b>26</b> |

Fuente: Unidades de Monitoreo - SNDGR. 29/01/2022 15:00

