

Informe de Situación No. 68 – Época Lluviosa a nivel Nacional

Fecha y Hora de actualización: miércoles, 16 de junio de 2021 – 18:45:35 / Página 1 de 7

1. Identificación del evento peligroso



Situación peligrosa:	Época Lluviosa
Localización:	A nivel nacional
Fecha de inicio de situación peligrosa:	Desde el 01 de febrero de 2021 hasta la actualidad
Descripción de la situación actual:	El INAMHI desde el mes de febrero ha emitido boletines de advertencia que indican el incremento de intensidad de lluvias acompañadas de tormentas eléctricas. De acuerdo al monitoreo realizado, se ha incrementado el nivel de recurrencia de eventos por lluvias. Desde febrero del 2021 hasta la fecha, en 179 cantones, se han registrado 1.385 eventos peligrosos por lluvias. Las provincias con mayores afectaciones son: Los Ríos, Esmeraldas, El Oro, Manabí, Pastaza, Cotopaxi y Guayas.

2. Situación Hidrometeorológica actual



Según el Boletín de Pronóstico Regional, emitido por el INAMHI el lunes 14 de junio de 2021, indica para el día jueves 17 de junio lo siguiente:

Región Litoral: Nublado con intervalos ocasionales de radiación solar al centro de la región, lloviznas dispersas al Norte e interior de la región.

Callejón Interandino: Cielo parcial nublado variando a ocasional nublado, lluvias aisladas al norte de la región. Ráfagas ocasionales de viento moderado.

Región Amazónica: Cielo nublado a ocasional parcial nublado, lluvias dispersas con probables tormentas eléctricas. Niebla en estribaciones de la cordillera.

Región Insular: Ocasional nublado a parcial nublado, lloviznas aisladas. Ráfagas ocasionales de viento moderado.

ESTADO DE RÍOS:

En el seguimiento realizado por las Unidades de Monitoreo del SNGRE, al momento NO se presentan ríos desbordados, ni con tendencia a aumentar de nivel.

3. Afectaciones por eventos peligrosos – Resumen





Desde el 01 de febrero del 2021 a la fecha, por la época lluviosa se han registrado los siguientes eventos:

Provincia	Aluvión	Colapso estructural	Deslizamiento	Granizada	Hundimiento	Inundación	Socavamiento	Tormenta eléctrica	Vendaval	Total
Azuay		7	49		5	39	4			104
Bolívar	1	2	23			3	1			30
Cañar		1	12			7				20
Carchi	1		8			2	1			12
Chimborazo	6	6	17	1		5	2	3	2	42
Cotopaxi	1	3	16	2	1	4				27
El Oro		9	98		7	47	8	3		172
Esmeraldas	3	4	42		3	45	7			104
Galápagos						2				2
Guayas		20	5			21	3		6	55
Imbabura	1	8	16			8	3			36
Loja	6	6	66	1	7	10	1			97
Los Ríos		11	5			26	3		4	49
Manabí	1	4	16		1	70	3			95
Morona Santiago	5	5	37		2	10	9		1	69
Napo			22	2		6				30
Orellana					1	8	1			10
Pastaza		1	12			14	1		1	29
Pichincha	3	35	175	6	5	43	4		1	272
Santa Elena		1				4				5
S. D. de Los Tsáchilas	4	7	26		3	15	1		2	58
Sucumbíos			4			3	1			8
Tungurahua	5	3	14	1	1	6	3			33
Zamora Chinchipe	1	1	18		1	5				
Total	38	134	681	13	37	403	56	6	17	1385

Informe de Situación No. 68 – Época lluviosa a nivel Nacional

Fecha y Hora de actualización: miércoles, 16 de junio de 2021 – 18:45:35 / Página 2 de 7

Producto de los eventos descritos en la tabla anterior, se han registrado las siguientes afectaciones:

Afectación a Personas:					
	Fallecidos:	16		Heridos:	24
	Personas afectadas:	38.518		Personas damnificadas:	858
Afectación a Viviendas:					
	Viviendas afectadas:	7.201		Viviendas destruidas:	164
Afectación a servicios básicos esenciales e infraestructura:					
Vías afectadas (metros lineales):		Superficie agrícola (hectáreas):			
	Primer orden:	30461		Afectación parcial:	12.579,47
	Segundo orden:	13168		Afectación total o pérdida:	4.904,61
	Tercer orden:	23356		Total de superficie agrícola impactada:	17.484,08
	Total vías afectadas:	66.985			
Infraestructura educativa:		Infraestructura de Salud:			
	Unidades educativas afectadas:	122		Centros de Salud afectados:	22
	Unidades educativas destruidas:	0		Centros de Salud Destruídos:	0
Total de Unidades impactadas:		122	Total de centros de Salud impactados:		22
Bienes públicos:					
	Bienes públicos afectados:	106		Bienes públicos destruidos:	20

Fuente: Unidades de Monitoreo - SNDGR, 16/06/2021 14:00

4. Detalle de afectaciones por provincias (Desde 01 de febrero del año 2021 a la fecha)

PROVINCIA	No. de Eventos	Personas Fallecidas	Heridos	*Personas Impactadas	Familias Afectadas	Familias Damnificadas	Viviendas Afectadas	Viviendas Destruídas	Unidades Educativas Afectadas	Unidades de Salud Afectadas	Puentes Afectados	Puentes Destruídos	Metros de Vías Afectadas	**Bien Público Afectado	***Bien Público Destruído	Superficie agrícola impactada
Azuay	104	1	1	546	117	3	152	6	34	2	0	2	855	3	1	15,00
Bolívar	30	0	0	28	7	0	7	0	0	0	1	0	1270	0	0	0,00
Cañar	20	0	0	69	10	4	12	4	3	0	1	0	168	1	0	0,00
Carchi	12	1	0	259	80	0	77	0	1	0	0	0	200	0	0	4,27
Chimborazo	42	2	2	904	142	30	51	31	1	2	4	0	6930	7	1	143,40
Cotopaxi	27	0	0	1728	433	1	33	0	1	0	0	0	5640	5	1	232,50
El Oro	172	5	4	6858	1517	12	708	6	1	0	9	0	8364	10	10	153,12
Esmeraldas	104	0	1	7266	1820	12	1821	12	6	3	0	0	3264	3	0	16,98
Galápagos	2	0	0	0	0	0	0	0	0	0	0	0	0	0	0	0,00
Guayas	55	0	1	1723	431	11	429	11	4	2	0	0	10	0	0	16,00
Imbabura	36	2	3	147	37	1	41	1	8	0	0	0	2415	0	0	0,00
Loja	97	0	0	1098	227	21	237	14	29	2	2	0	5155	19	3	0,00
Los Ríos	49	0	1	8037	2376	13	2039	11	2	0	0	0	2025	1	0	2285,65
Manabí	95	0	0	4330	1036	103	1079	30	4	9	0	1	988	2	0	14464,16
Morona Santiago	69	0	1	390	71	14	46	14	1	0	0	4	5405	9	2	26,00
Napo	30	0	0	1	5	0	1	0	0	0	0	0	6227	0	0	0,00
Orellana	10	0	0	13	1	0	11	0	0	0	0	0	0	1	0	0,00
Pastaza	29	0	2	3768	1005	4	35	17	0	0	0	0	422	1	0	0,00
Pichincha	272	3	6	402	118	3	108	5	6	0	3	1	12306	34	1	2,00
Santa Elena	5	0	0	29	4	0	4	0	0	0	0	0	200	0	0	0,00
S. D. de los Tsáchilas	58	1	0	272	64	0	62	0	16	1	0	2	1013	1	0	0,00
Sucumbios	8	0	0	39	30	0	17	0	0	0	0	0	125	0	0	0,00
Tungurahua	33	0	2	584	146	0	23	0	2	0	1	1	2733	8	1	66,00
Zamora Chinchipe	26	1	0	885	225	2	208	2	3	1	2	3	1270	1	0	59,00
Total	1385	16	24	39376	9902	234	7201	164	122	22	23	14	66985	106	20	17484,08

*Personas impactadas incluye personas afectadas y damnificadas; superficie agrícola impactada es el resultado de la combinación de Ha de cultivos afectados y perdidos.

** Bienes públicos afectados: como sistemas de agua potable, mercados, parques, alcantarillados, e infraestructuras de instituciones públicas

*** Bienes públicos destruidos: corresponden a postes de energía eléctrica, alcantarillado, una estación hidrológica y tuberías de sistemas de agua potable

Informe de Situación No. 68 – Época Lluviosa a nivel Nacional

Fecha y Hora de actualización: miércoles, 16 de junio de 2021 – 18:45:35 / Página 3 de 7

No. de eventos vs Personas Impactadas

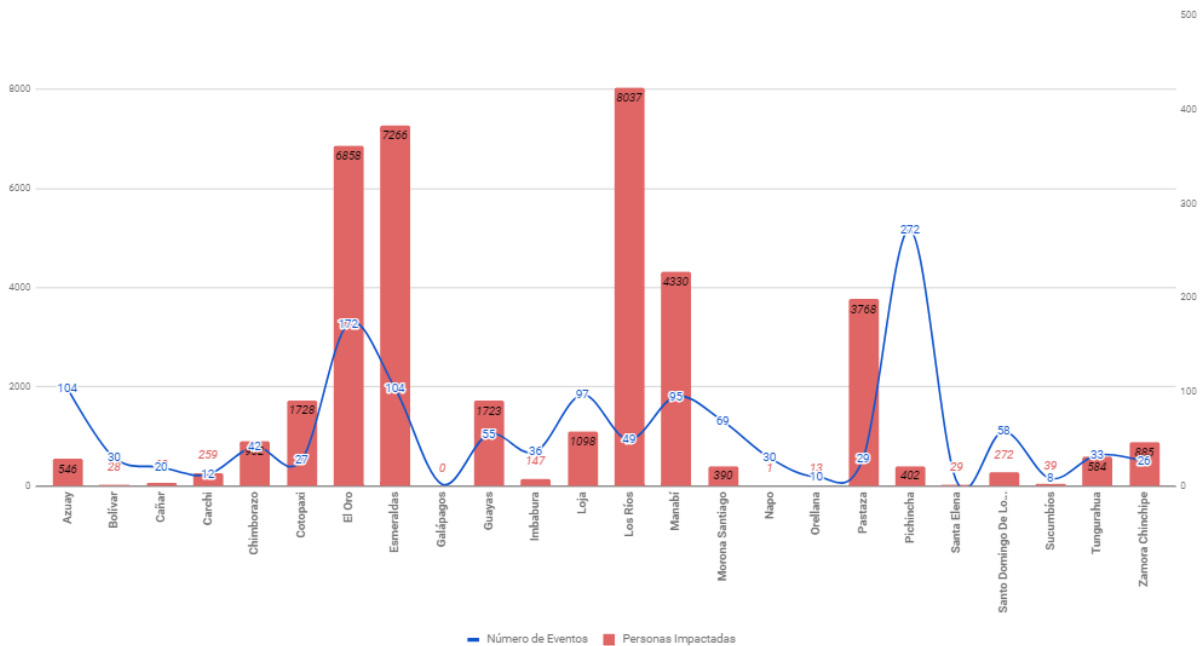

Fuente: Unidades de Monitoreo - SNDGR, 16/06/2021 14:00

A continuación, se presenta el detalle de personas fallecidas a causa de eventos relacionado con la época lluviosa desde febrero 2021:

Provincia	Cantón	Parroquia	Sector	Evento	Fecha del Evento	Personas Fallecidas	Descripción
Carchi	Tulcán	El Chical	Comunidad El Verde	Deslizamiento	07/06/2021	1	Por lluvias se produjo un deslizamiento de tierra en una vía de tercer orden que provocó el fallecimiento de una persona de género masculino de 40 años de edad. PPNN realizó el respectivo procedimiento y GAD provincial realizó la limpieza de la vía.
Azuay	Cuenca	San Sebastián	Puertas del Sol	Inundación	17/05/2021	1	Por lluvias suscitadas el 15 de Mayo se reportó el incremento del caudal del río Tomebamba, el día 17 de Mayo una familia se encontraba lavando ropa en la orilla río, en donde 1 niña de aproximadamente 14 años fue arrastrada por el caudal siendo encontrada sin vida en el Embalse de Mazar cantón Guachapala sector Sacre, el día 26 de Mayo.
Zamora Chinchipe	Nangaritza	Zurmi	Zurmi, Vía Nangaritza –Chumbiriatza	Deslizamiento	16/05/2021	1	Debido a las lluvias suscitadas en el sector se produjo un deslizamiento que obstaculizó totalmente la vía de segundo orden. Cuerpo de Bomberos realizó los trabajos de rescate, GAD Cantonal Nangaritza realizó las tareas de limpieza, se registra el fallecimiento de una persona de 47 años de edad.
Imbabura	Otavaló	San Luis	La Joya	Colapso Estructural	02/05/2021	1	Debido a las lluvias reportadas en el sector se produjo el colapso de una vivienda de construcción mixta, Cuerpo de Bomberos realizaron trabajos de rescate y evacuación de enseres y se registra el fallecimiento de una persona de 85 años de edad.
Pichincha	Quito	El Condado	Barrio La Esperanza, río Monjas	Inundación	20/04/2021	3	Debido al aumento del caudal del río Monjas, 3 personas que se encontraban en la ribera del río recogiendo chatarra fueron arrastradas por la corriente. Cuerpo de Bomberos del DMQ y PPNN realizaron la búsqueda y rescate de las personas desaparecidas ubicándolas a 2 de ellas, para finalizar la búsqueda luego que en el sector de Manduriacu se recuperó una extremidad de un cuerpo, relacionado al menor desaparecido; posteriormente familiares realizaron tramites del caso, GAD Cantonal a través del Empresa Metropolitana de Seguridad – EMSEGURIDAD, activó el fondo de ayuda que consiste en los gastos mortuorios para las personas fallecidas y apoyo psicológico para los familiares.
Chimborazo	Colta	Cajabamba	Caserío Gatazo Zambrano	Tormenta Eléctrica	15/04/2021	1	Debido a las condiciones atmosféricas cayó un rayo que provocó el fallecimiento de una persona.
Chimborazo	Colta	Columbe	Llinllín Hierba Buena	Granizada	25/03/2021	1	Debido a las condiciones atmosféricas cayó un rayo que provocó el fallecimiento de una mujer de 35 años.
Imbabura	Pimampiro	S. Francisco de Sigsipamba	San José, más arriba del mirador de los osos	Deslizamiento	18/03/2021	1	Por lluvias se registró un deslizamiento, CB Pimampiro reporta el rescate de un menor de edad (13 años) y una persona fallecida.
El Oro	Arenillas	Arenillas	Cascada Río Blanco	Inundación	28/02/2021	4	Por fuertes lluvias se suscitó la crecida del río Blanco en el sector La Cascada, que arrastró a una familia de 5 personas, de las cuales 1 logró salir por sus propios medios y por la fuerza de la corriente 4 personas fueron arrastradas, las mismas que río abajo fueron halladas sin vida.
Santo Domingo De Los Tsáchilas	Santo Domingo	Santo Domingo de los Colorados	Vía Chone km 21 Nuevo Israel. Barrió Corazones Unidos.	Colapso Estructural	17/02/2021	1	Por las fuertes precipitaciones, se suscitó el colapso de un muro sobre la pared de una vivienda quedando atrapada un menor de edad, la cual falleció.

Informe de Situación No. 68 – Época Lluviosa a nivel Nacional

Fecha y Hora de actualización: miércoles, 16 de junio de 2021 – 18:45:35 / Página 4 de 7

Provincia	Cantón	Parroquia	Sector	Evento	Fecha del Evento	Personas Fallecidas	Descripción
El Oro	Piñas	Piñas	Vía a la Cruz	Deslizamiento	16/02/2021	1	Por lluvias se registró un deslizamiento, el cual provocó el colapso estructural de una vivienda de construcción de concreto, afectando a 1 familia conformada por 5 personas, de las cuales 1 persona resultó fallecida.
Total						16	

Por época lluviosa se han visto afectadas las siguientes vías de primer orden a nivel nacional:

Vías cerradas (2 tramos):

- **Morona Santiago/Morona/Macas, cabecera cantonal y capital provincial/Puente sobre el río Copueno, vía Macas – Puyo [E45]**, cerrada desde el 16/05/2021 por socavamiento, vía alterna Macas – Riobamba – Baños – Puyo.
- **Zamora Chinchipe/Zamora/Sabanilla/ Velo de Novia, Vía Loja-Zamora [E50]**, cerrada desde el 15/06/2021 por deslizamiento, vía alterna vía antigua Loja-Zamora.

Parcialmente Habilitadas (36 tramos): se reportan varias vías de primer orden parcialmente habilitadas: 3 en Azuay, 1 en Bolívar, 4 en El Oro, 5 en Esmeraldas, 1 en Loja, 19 en Morona Santiago, 1 en Napo, 1 en Orellana y 1 en Zamora Chinchipe.

5. COE activados, casos representativos y acciones de respuesta

Para la atención de eventos peligrosos por época lluviosa se activaron los siguientes COE:

- **COE Provinciales activados (7):** Azuay, El Oro, Loja, Esmeraldas, Santo Domingo de los Tsáchilas, Morona Santiago y Chimborazo.
- **COE Cantones activados (28):** a continuación, se detallan los COE Cantones activados por la época lluviosa en cada provincia:

Azuay:	Cuenca, Santa Isabel, Nabón	Guayas:	Naranjal
Cañar:	El Tambo	Loja:	Loja, Olmedo, Chaguarpamba, Catamayo
Carchi:	Montúfar	Los Ríos:	Urdaneta
Chimborazo:	Riobamba, Chunchi	Manabí:	Flavio Alfaro, Chone
El Oro:	Portovelo, Atahualpa, Chilla, Pasaje, Balsas, Machala	Morona Santiago:	Taisha, Pablo Sexto, Huamboya
Esmeraldas:	Esmeraldas, Quinindé	Pichincha:	Mejía
		Zamora Chinchipe:	Nangaritza

Durante la época lluviosa se han emitido 22 Declaratorias de emergencia, las cuales son:

1. **Azuay/Nabón:** el 15/03/2021 se declaró la situación de emergencia en el cantón Nabón con la finalidad de prevenir, mitigar y enfrentar los daños ocasionados por las precipitaciones.
2. **Azuay/Santa Isabel:** el 01/03/2021 se declaró en emergencia la zona de Sulupali Grande y comunidades adyacentes, causadas por el desbordamiento del río Rircay.
3. **Cañar/El Tambo:** el 19/03/2021 se declaró en emergencia el cantón El Tambo debido a los eventos generados por lluvias.
4. **Cañar:** el 19/03/2021 el Sr. Prefecto del Cañar declaró en emergencia vial a la provincia de Cañar.
5. **Chimborazo/Chunchi:** 12/02/2021 se declaró en emergencia el cantón Chunchi por deslizamiento y agrietamientos y demás zonas de influencia de los eventos presentados en el sector la Armenia parroquia La Matriz del cantón Chunchi.
6. **El Oro/Atahualpa:** el 12/03/2021 el GAD Cantonal declaró en situación de emergencia el cantón Atahualpa, por los eventos generados por lluvias.
7. **El Oro/Chilla:** el 12/03/2021 el GAD Cantonal realizó la declaratoria de situación de emergencia del cantón Chilla, por los eventos generados por lluvias y por la recurrencia de eventos de movimientos de masa que se han generado en las vías.
8. **El Oro/Pasaje:** el 12/03/2021 el GAD Cantonal declaró la situación de emergencia, por el colapso de tubería de agua potable en el cantón Pasaje.
9. **El Oro/Puente Víctor Manuel Serrano:** el 10/03/2021 el MTOP declaró en emergencia por los hechos de fuerza mayor o caso fortuito, a la Infraestructura Vial Consistente en el Puente "VICTOR MANUEL SERRANO", sobre el Río Jubones RVE-E25, que une las parroquias La Iberia – El Cambio de los cantones El Guabo – Machala de la provincia del Oro, el cual presenta destrucción inminente (Socavamiento), como efecto de la Estación Invernal,
10. **El Oro/Balsas:** el 05/03/2021, GAD Cantonal declaró de situación de emergencia, a causa de las inundaciones.
11. **Esmeraldas:** el 26/03/2021 se declaró en emergencia por catástrofe natural justificada a la infraestructura vial "Red Vial Estatal E10, Tramo San Lorenzo – Lita" de la provincia de Esmeraldas, por destrucción en su estructura debido a la estación invernal que provocó un socavamiento excesivo.
12. **Guayas/Naranjal:** el 18/03/2021 se declaró en emergencia el cantón Naranjal, con la finalidad de prevenir, mitigar y resolver los eventos naturales producidos por las inundaciones a consecuencia de la fuerte etapa lluviosa.
13. **Loja/Catamayo:** el 16/03/2021 se declaró en situación de emergencia al cantón Catamayo con la finalidad de prevenir, mitigar y resolver los daños ocasionados por los eventos naturales.
14. **Loja/Loja:** el 14/03/2021 se declaró en emergencia el cantón Loja con la finalidad de prevenir, mitigar y resolver los eventos naturales que ponen en peligro a la población y obra pública.
15. **Los Ríos/Urdaneta:** el 05/03/2021 se declaró en emergencia el cantón Urdaneta por eventos presentados por época lluviosa.

Informe de Situación No. 68 – Época Lluviosa a nivel Nacional

Fecha y Hora de actualización: miércoles, 16 de junio de 2021 – 18:45:35 / Página 5 de 7

16. **Manabí/Rocafuerte:** el 11/03/2021 se declaró en emergencia el cantón Rocafuerte por eventos presentados por época lluviosa.
17. **Manabí/Flavio Alfaro:** el 04/03/2021 se declaró en emergencia el cantón Flavio Alfaro por eventos presentados por época lluviosa
18. **Manabí/Chone:** el 01/03/2021 se declaró en emergencia el cantón Chone por eventos presentados por época lluviosa
19. **Morona Santiago/Huamboya:** el 21/03/2021 se declaró en emergencia el cantón Huamboya por emergencia vial y saneamiento.
20. **Morona Santiago/Pablo Sexto:** el 21/03/2021 se declaró en emergencia el cantón Pablo Sexto a causa de temporal invernal y por el aumento de caudales de los ríos.
21. **Pichincha/Quito:** el 08/05/2021, se declaró en emergencia la zona del Valle de los Chillos, afectada por la rotura de línea de conducción a causa de la creciente del río San Pedro provocando el desabastecimiento en los sectores de Mirasierra.
22. **Zamora Chinchipe/Nangaritza:** el 22/03/2021 se declaró estado de emergencia en toda la ciudad de Guayzimi, acogiendo la recomendación emitida por el COE Nangaritza, debido al desbordamiento de la quebrada Guayzimi.

Entre los casos más relevantes ocurridos durante los últimos 15 días podemos mencionar los siguientes:

- **Sucumbíos/Putumayo/Puerto El Carmen Del Putumayo/Malecón,** el 15/06/2021, por lluvias se produjo el desbordamiento del Río Putumayo, ocasionando una inundación que dejó las siguientes afectaciones: 4 viviendas y 4 familias afectas. La unidad de Gestión de riesgos del GAD Cantonal Putumayo realizó la inspección en las zonas afectadas. SNGRE mantiene constante monitoreo de caudal del río.
- **Loja/Loja/Carigán/Carigán,** el 14/06/2021, por lluvias se produjo un deslizamiento de tierra que ocasionó la rotura de la tubería de conducción de agua en la Planta de Carigán, provocando el desabastecimiento del líquido vital en todos los barrios que se ubican en el occidente de la ciudad. Personal y maquinaria de UMAPAL realizaron trabajos de reparación de la tubería de conducción de agua en la Planta de Carigán, el servicio de agua potable se reestablece paulatinamente en la ciudad. Se reportan las siguientes afectaciones: 1 tubería de conducción de agua afectada y aproximadamente 55.000 habitantes de los barrios afectados de manera indirecta.
- **Morona Santiago/Gualaquiza/Bomboiza/Yukutais,** el 14/06/2021, por lluvias se produjo la acumulación de agua en la cabecera de la comunidad y posteriormente un aluvión que generó las siguientes afectaciones: Un bien público (espacio deportivo), 2 viviendas destruidas, 2 viviendas afectadas, 2 familias damnificadas, 2 familias afectadas. GAD-Cantonal y Cuerpo de Bomberos Gualaquiza realizaron el levantamiento de información. SNGRE se mantiene en constante monitoreo.
- **Sucumbíos/Lago Agrio/General Farfán/Cochas del Betano, Puerto del Malecón,** el 13/06/2021, por lluvias se produjo el desbordamiento del Río San Miguel, ocasionando una inundación que dejó las siguientes afectaciones: 13 viviendas y 13 familias afectas. La unidad de Gestión de riesgos del GAD Cantonal realizó el levantamiento de información, SNGRE, el Gobernador de la Provincia de Sucumbíos, Fuerzas Armadas y TEPOL General Farfán realizaron un recorrido en los sitios de afectación.
- **Napo/Tena/Tena/Barrio Socoprón, Malecón de Tena, Palandacochoa, otros,** el 12/06/2021, por lluvias debido al incremento de los ríos Pano, Tena, se produjo el desbordamiento del estero Paushiyacu que ocasionó el colapso de alcantarillas donde varios sectores resultaron inundados. GAD Municipal de Tena movilizó personal y maquinaria para evacuar el agua por colapso de las alcantarillas, SNGRE realizó la evaluación del evento, Empresa Eléctrica interrumpió de manera temporal el servicio de energía eléctrica y Policía Nacional controló el flujo vehicular. Al momento las afectaciones se encuentran en consolidación.
- **Napo/Tena/Pano/Pano,** el 12/06/2021, por lluvias se desbordó un estero causando la inundación en varias viviendas, algunas familias evacuaron hacia familias acogientes. SNGRE, Policía Nacional y Cuerpo de Bomberos Tena atendieron el evento. Al momento las afectaciones se encuentran en consolidación.

6. Asistencia Humanitaria entregada por época lluviosa

Para la atención de eventos peligrosos por época lluviosa el Sistema Nacional Descentralizado, desde febrero 2021 a la fecha, se ha hecho la entrega de la siguiente asistencia humanitaria a las personas afectadas:

PROVINCIA	KIT COMPLEMENTARIO DE ALIMENTOS	KIT DE PRIMERA RESPUESTA	RACIONES ALIMENTICIAS 24 HORAS	REFRIGERIO	KIT DE ASEO PERSONAL	KIT DE VESTIR	TOALLAS DE BAÑO	BOTAS DE CUERO (PAR)	CAMAS	COBIJAS/ FRAZADAS	COLCHONES	KIT DE DORMIR	KIT DE VAINILLA	KIT DE LIMPIEZA (ALBERGUE)	MOSQUITERAS, REDES DE CAMA	KIT MENAJE DE COCINA COMUNITARIO PARA ALBERGUES TEMPORALES	MASCARILLAS	REPELENTE	AGUA DISTRIBUIDA EN TANQUERO gal (potable)	PASTILLAS POTABILIZADORAS	BIDONES PARA AGUA	PURIFICADORES DE AGUA	LÁMINAS DE ZINC	KIT ESCOLAR	OTROS	
Azuay	6	76	0	0	13	0	0	0	0	14	14	51	37	2	0	0	0	0	383500	0	0	0	0	0	0	51
Bolívar	0	0	0	0	0	0	0	0	0	5	5	2	4	4	1	0	0	0	0	0	0	0	0	0	0	4
Cañar	0	6	0	0	0	0	0	0	0	19	19	0	8	0	0	0	0	0	0	0	0	0	0	0	0	120
Carchi	0	0	0	0	0	0	0	0	3	88	85	0	0	0	0	0	0	0	0	0	0	0	0	0	0	9
Chimborazo	0	0	0	0	40	0	0	0	232	374	186	16	48	8	0	26	0	0	0	0	40	1	0	0	0	1851
Cotopaxi	0	0	0	0	0	0	0	0	0	0	0	28	16	5	0	0	0	0	0	0	0	9	0	0	0	43
El Oro	0	0	0	0	0	0	0	0	0	123	152	0	0	0	68	0	0	0	0	0	0	301	0	0	0	383
Esmeraldas	102	0	0	0	12	0	0	0	0	221	61	0	99	0	0	0	0	0	0	1680	1	0	0	0	0	559
Guayas	125	64	31	0	1	0	0	0	0	0	0	397	225	77	169	1	6291	0	0	0	0	0	0	0	0	56
Imbabura	2	0	0	0	3	0	0	0	0	86	0	0	0	1	0	0	0	0	0	0	0	0	0	0	0	82
Loja	0	0	0	0	0	0	0	0	0	84	84	4	40	5	0	0	0	0	0	0	0	0	0	0	0	0
Los Ríos	0	0	476	0	0	0	0	0	0	6	228	167	53	0	0	0	0	0	0	0	0	0	60	0	0	201
Manabí	0	0	0	0	0	0	0	0	705	796	1296	0	789	41	0	0	2333	0	0	356	1765	0	0	0	0	2498

Informe de Situación No. 68 – Época Lluviosa a nivel Nacional

Fecha y Hora de actualización: miércoles, 16 de junio de 2021 – 18:45:35 / Página 6 de 7

PROVINCIA	KIT COMPLEMENTARIO DE ALIMENTOS	KIT DE PRIMERA RESPUESTA	RACIONES ALIMENTICIAS 24 HORAS	REFRIGERIO	KIT DE ASEO PERSONAL	KIT DE VESTIR	TOALLAS DE BAÑO	BOTAS DE CUERO (PAR)	CAMAS	COBIJAS/ FRAZADAS	COLCHONES	KIT DE DORMIR	KIT DE VAJILLA	KIT DE LIMPIEZA (ALBERGUE)	MOSQUITERAS; REDES DE CAMA	KIT MENAJE DE COCINA COMUNITARIO PARA ALBERGUES TEMPORALES	MASCARILLAS	REPELENTE	AGUA DISTRIBUIDA EN TANQUERO gal (potable)	PASTILLAS POTABILIZADORAS	BIDONES PARA AGUA	PURIFICADORES DE AGUA	LÁMINAS DE ZINC	KIT ESCOLAR	OTROS
Pastaza	0	153	0	0	8	0	0	0	6	0	0	96	29	0	0	0	0	0	0	0	0	0	0	19	0
Pichincha	54	1	0	105	79	65	33	8	4	94	4	3	0	0	0	0	0	0	30000	0	0	0	0	0	29
Santa Elena	0	0	0	0	0	0	0	0	0	0	0	2	1	0	0	0	0	0	0	0	0	0	0	0	2
S. D. De Los Tsáchilas	14	0	0	0	32	0	32	0	35	89	106	2	40	48	21	0	231	5	0	33	2	1	70	0	252
Sucumbios	0	0	0	0	0	0	0	0	0	0	0	0	15	0	0	0	0	0	0	0	0	0	0	0	0
Tungurahua	0	0	0	0	3	0	0	0	0	0	0	0	5	0	0	0	0	0	0	0	0	0	0	0	978
Zamora Chinchipe	0	0	0	0	0	0	0	0	0	4	4	0	2	1	0	0	0	0	0	0	0	0	0	0	0
Total	303	300	507	105	191	65	65	8	985	1997	2022	829	1525	245	259	27	8855	5	413500	2069	1808	312	130	19	7118

Fuente: Unidades de Monitoreo - SNDGR. 16/06/2021 14:00

7. Alojamientos temporales activados por época lluviosa

El Sistema Nacional Descentralizado de Gestión de Riesgos, desde febrero 2021 ha activado los siguientes alojamientos temporales:

PROVINCIA	CANTÓN	PARROQUIA	NOMBRE DEL ALOJAMIENTO	FAMILIAS	PERSONAS
Azuay	Cuenca	Victoria del Portete (Irquis)	Casa Comunal	1	6
Azuay	Cuenca	Yanuncay	Casa Comunal San Agustín	5	34
Azuay	Cuenca	Yanuncay	Casa Pastoral Carmen de Guzho	1	8
Azuay	Cuenca	Yanuncay	Centro del Adulto Mayor	5	22
Azuay	Cuenca	Yanuncay	Circo Social	0	0
Chimborazo	Alausí	Huigra	Ex Unidad Educativa Pompilio Llona	0	0
Chimborazo	Alausí	Huigra	Iglesia Santa Marianita de Huigra	0	0
Chimborazo	Chunchi	Chunchi	Colegio Técnico 4 de Julio	2	7
Chimborazo	Chunchi	Chunchi	Coliseo Dr. Severo Espinoza	7	27
Chimborazo	Chunchi	Chunchi	Convento parroquial de Chunchi	0	0
Chimborazo	Chunchi	Chunchi	Unidad educativa Fernando Pons	0	0
El Oro	Balsas	Balsas, cabecera cantonal	REFUGIO TEMPORAL	0	0
El Oro	Zaruma	Huertas	REFUGIO TEMPORAL UE HUERTAS	1	3
Esmeraldas	Esmeraldas	Tabiazo	Casa del Seguro Campesino	0	0
Esmeraldas	Rioverde	Rioverde	Antiguo Patronato Municipal	0	0
Loja	Loja	Punzara	Iglesia San Miguel Arcángel	0	0
Manabí	Portoviejo	Chirijos	U.E. Guaranda	0	0
Santa Elena	Santa Elena	Santa Elena	Refugio Temporal	0	0
Santo Domingo De Los Tsáchilas	Santo Domingo	Alluriquín	Albergue Temporal	0	0
Total				22	107

* Los Alojamientos que se encuentran en con valor 0 en familias y personas, es porque ya han sido desactivados

También se encuentran activadas las familias de acogida, como alojamientos temporales, las cuales se detallan por provincia:

PROVINCIA	FAMILIAS EN ACOGIDA	PERSONAS EN ACOGIDA
Chimborazo	15	35
Cotopaxi	3	10
El Oro	15	38
Esmeraldas	2	7
Guayas	2	11
Loja	9	31
Los Ríos	3	16
Pichincha	5	12
Santa Elena	1	4
Total	55	164

Fuente: Unidades de Monitoreo - SNDGR. 16/06/2021 14:00

Informe de Situación No. 68 – Época Lluviosa a nivel Nacional

Fecha y Hora de actualización: miércoles, 16 de junio de 2021 – 18:45:35 / Página 7 de 7

8. Mapa de afectación por época lluviosa

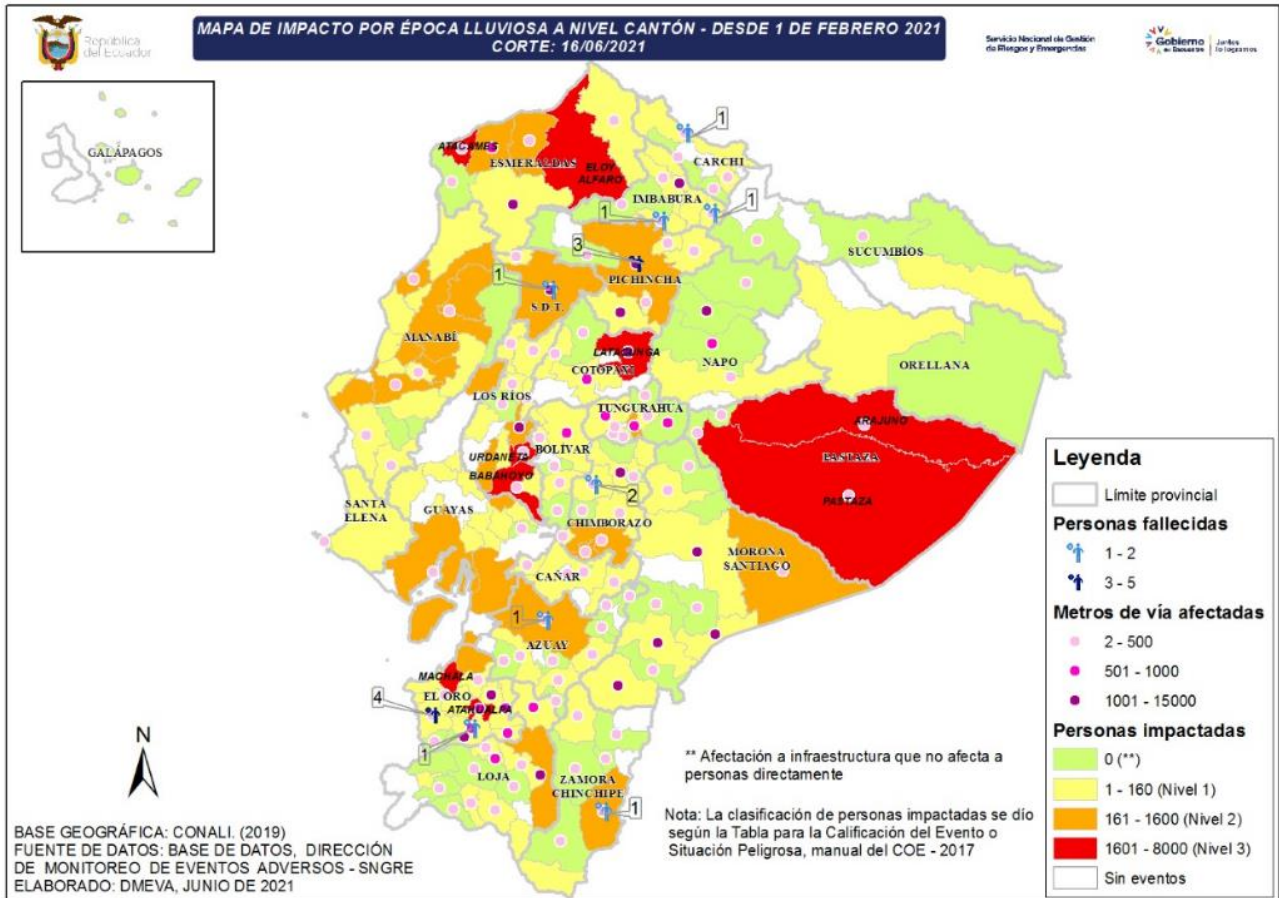

Elaborado por: Analista de Turno 24/7 - Sala de Situación y Monitoreo Samborondón

Aprobado por: Director de Monitoreo de Eventos Adversos

Emitido por: Operador Nacional de Turno 24/7 - Sala de Situación y Monitoreo Samborondón