

## Informe de Situación No. 66 – Época Lluviosa a nivel Nacional

Fecha y Hora de actualización: miércoles, 02 de junio de 2021 – 18:58:09 / Página 1 de 6

### 1. Identificación del evento peligroso



|  |  |
|--|--|
| <b>Situación peligrosa:</b>                    | Época Lluviosa   |
| <b>Localización:</b>                           | A nivel nacional   |
| <b>Fecha de inicio de situación peligrosa:</b> | Desde el 01 de febrero de 2021 hasta la actualidad   |
| <b>Descripción de la situación actual:</b>     | El INAMHI desde el mes de febrero ha emitido boletines de advertencia que indican el incremento de intensidad de lluvias acompañadas de tormentas eléctricas. De acuerdo al monitoreo realizado, se ha incrementado el nivel de recurrencia de eventos por lluvias. Desde febrero del 2021 hasta la fecha, en 178 cantones, se han registrado 1.318 eventos peligrosos por lluvias. Las provincias con mayores afectaciones son: Los Ríos, Esmeraldas, El Oro, Manabí, Pastaza, Cotopaxi y Guayas. |

### 2. Situación Hidrometeorológica actual

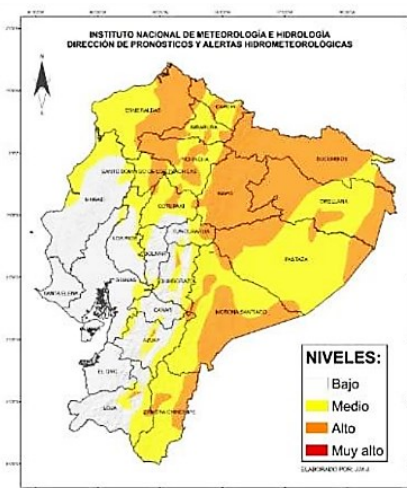

Según el Boletín Meteorológico No. 021, emitido por el INAMHI el lunes 31 de mayo de 2021 y con vigencia desde las 13h00 del 01/06/2021 hasta las 19h00 del 04/06/2021, se indica que persistirán los episodios de precipitación de intensidad variable acompañados de tormentas eléctricas dispersas, sobretodo en la Sierra y Amazonía:

**Región Litoral:** lluvias de moderada y alta intensidad con tormentas eléctricas dispersas al norte de la región, se presentarán entre finales de la tarde y madrugada.

**Callejón Interandino:** precipitaciones de intensidad variable con tormentas eléctricas dispersas en horas de la tarde y primeras horas de la noche, con mayor énfasis al norte y centro de la región.

**Región Amazónica:** precipitaciones frecuentes, tormentas eléctricas y ráfagas de viento moderado, especialmente desde el 2 de junio.

#### ESTADO DE RÍOS:

En el seguimiento realizado por las Unidades de Monitoreo del SNGRE, al momento NO se presentan ríos desbordados. Solo se registran que los ríos Pan de Azúcar en Morona Santiago, Bamenó y Pastaza en la provincia del mismo nombre, están con tendencia a disminuir de nivel.

### 3. Afectaciones por eventos peligrosos – Resumen

Desde el 01 de febrero del 2021 a la fecha, por la época lluviosa se han registrado los siguientes eventos:

| Provincia  | Aluvión | Colapso estructural | Deslizamiento | Granizada | Hundimiento | Inundación | Socavamiento | Tormenta eléctrica | Vendaval | Total |
|------------|---------|---------------------|---------------|-----------|-------------|------------|--------------|--------------------|----------|-------|
| Azuay      |         | 6                   | 47            |           | 4           | 26         | 4            |                    |          | 87    |
| Bolívar    | 1       | 2                   | 23            |           |             | 3          | 1            |                    |          | 30    |
| Cañar      |         | 1                   | 12            |           |             | 7          |              |                    |          | 20    |
| Carchi     |         |                     | 7             |           |             | 2          |              |                    |          | 9     |
| Chimborazo | 6       | 6                   | 17            | 1         |             | 5          | 2            | 3                  | 2        | 42    |
| Cotopaxi   | 1       | 3                   | 14            | 2         | 1           | 4          |              |                    |          | 25    |
| El Oro     |         | 9                   | 98            |           | 7           | 47         | 8            | 3                  |          | 172   |
| Esmeraldas | 3       | 4                   | 41            |           | 3           | 44         | 7            |                    |          | 102   |
| Galápagos  |         |                     |               |           |             | 2          |              |                    |          | 2     |
| Guayas     |         | 20                  | 5             |           |             | 21         | 3            |                    | 6        | 55    |
| Imbabura   | 1       | 8                   | 15            |           |             | 8          | 3            |                    |          | 35    |
| Loja       | 6       | 6                   | 65            | 1         | 7           | 10         | 1            |                    |          | 96    |
| Los Ríos   |         | 11                  | 5             |           |             | 26         | 3            |                    | 4        | 49    |
| Manabí     | 1       | 4                   | 16            |           | 1           | 70         | 3            |                    |          | 95    |

## Informe de Situación No. 66 – Época lluviosa a nivel Nacional

Fecha y Hora de actualización: miércoles, 02 de junio de 2021 – 18:58:09 / Página 2 de 6

| Provincia              | Aluvión   | Colapso estructural | Deslizamiento | Granizada | Hundimiento | Inundación | Socavamiento | Tormenta eléctrica | Vendaval  | Total       |
|------------------------|-----------|---------------------|---------------|-----------|-------------|------------|--------------|--------------------|-----------|-------------|
| Morona Santiago        | 4         | 5                   | 34            |           | 2           | 10         | 9            |                    | 1         | 65          |
| Napo                   |           |                     | 19            | 2         |             | 4          |              |                    |           | 25          |
| Orellana               |           |                     |               |           | 1           | 8          | 1            |                    |           | 10          |
| Pastaza                |           |                     | 6             |           |             | 14         | 1            |                    | 1         | 22          |
| Pichincha              | 3         | 32                  | 170           | 5         | 4           | 37         | 3            |                    | 1         | 255         |
| Santa Elena            |           | 1                   |               |           |             | 4          |              |                    |           | 5           |
| S. D. de Los Tsáchilas | 4         | 7                   | 26            |           | 3           | 15         | 1            |                    | 2         | 58          |
| Sucumbios              |           |                     | 3             |           |             | 1          | 1            |                    |           | 5           |
| Tungurahua             | 5         | 2                   | 14            | 1         | 1           | 5          | 3            |                    |           | 31          |
| Zamora Chinchipe       | 1         |                     | 16            |           | 1           | 5          |              |                    |           | 23          |
| <b>Total</b>           | <b>36</b> | <b>127</b>          | <b>653</b>    | <b>12</b> | <b>35</b>   | <b>378</b> | <b>54</b>    | <b>6</b>           | <b>17</b> | <b>1318</b> |

Producto de los eventos descritos en la tabla anterior, se han registrado las siguientes afectaciones:

| Afectación a Personas:  |           |
|---|-----------|
|  Fallecidos:                               | 15        |
|  Personas afectadas:                       | 38.306    |
|  Heridos:                                  | 23        |
|  Personas damnificadas:                    | 841       |
| Afectación a Viviendas:   |           |
|  Viviendas afectadas:                      | 7.100*    |
|  Viviendas destruidas:                     | 158       |
| Afectación a servicios básicos esenciales e infraestructura:  |           |
| Vías afectadas (metros lineales):   |           |
|  Primer orden:                           | 24.916    |
|  Segundo orden:                          | 12.974    |
|  Tercer orden:                           | 23.201    |
|  Total vías afectadas:                   | 61.091    |
| Superficie agrícola (hectáreas):  |           |
|  Afectación parcial:                     | 12.579,33 |
|  Afectación total o pérdida:             | 4.904,18  |
|  Total de superficie agrícola impactada: | 17.483,51 |
| Infraestructura educativa:  |           |
|  Unidades educativas afectadas:          | 106       |
|  Unidades educativas destruidas:         | 0         |
|  Total de Unidades impactadas:           | 106       |
| Infraestructura de Salud:   |           |
|  Centros de Salud afectados:             | 20        |
|  Centros de Salud Destruídos:            | 0         |
|  Total de centros de Salud impactados:   | 20        |
| Bienes públicos:  |           |
|  Bienes públicos afectados:              | 100       |
|  Bienes públicos destruidos:             | 20        |

\* Valor ajustado en referencia al SITREP No. 65, luego de validación de EVIN en Chimborazo con un número de viviendas consideradas con otro criterio.  
Fuente: Unidades de Monitoreo - SNDGR. 02/06/2021 14:00

### 4. Detalle de afectaciones por provincias (Desde 01 de febrero del año 2021 a la fecha)

| PROVINCIA  | No. de Eventos | Personas Fallecidas | Heridos | *Personas Impactadas | Familias Afectadas | Familias Damnificadas | Viviendas Afectadas | Viviendas Destruídas | Unidades Educativas Afectadas | Unidades de Salud Afectadas | Puentes Afectados | Puentes Destruídos | Metros de Vías Afectadas | **Bien Público Afectado | ***Bien Público Destruído | Superficie agrícola impactada |
|------------|----------------|---------------------|---------|----------------------|--------------------|-----------------------|---------------------|----------------------|-------------------------------|-----------------------------|-------------------|--------------------|--------------------------|-------------------------|---------------------------|-------------------------------|
| Azuay      | 87             | 1                   | 1       | 526                  | 110                | 2                     | 93                  | 5                    | 20                            | 2                           | 0                 | 2                  | 825                      | 3                       | 1                         | 15,00                         |
| Bolívar    | 30             | 0                   | 0       | 28                   | 7                  | 0                     | 7                   | 0                    | 0                             | 0                           | 1                 | 0                  | 1270                     | 0                       | 0                         | 0,00                          |
| Cañar      | 20             | 0                   | 0       | 64                   | 9                  | 4                     | 12                  | 4                    | 3                             | 0                           | 1                 | 0                  | 168                      | 1                       | 0                         | 0,00                          |
| Carchi     | 9              | 0                   | 0       | 258                  | 80                 | 0                     | 77                  | 0                    | 1                             | 0                           | 0                 | 0                  | 185                      | 0                       | 0                         | 4,27                          |
| Chimborazo | 42             | 2                   | 2       | 902                  | 141                | 30                    | 51                  | 31                   | 1                             | 2                           | 4                 | 0                  | 6930                     | 7                       | 1                         | 143,40                        |
| Cotopaxi   | 25             | 0                   | 0       | 1728                 | 433                | 1                     | 33                  | 0                    | 1                             | 0                           | 0                 | 0                  | 5580                     | 5                       | 1                         | 232,50                        |
| El Oro     | 172            | 5                   | 4       | 6827                 | 1511               | 12                    | 702                 | 6                    | 1                             | 0                           | 9                 | 0                  | 8364                     | 10                      | 10                        | 153,12                        |
| Esmeraldas | 102            | 0                   | 0       | 7208                 | 1811               | 11                    | 1812                | 11                   | 6                             | 1                           | 0                 | 0                  | 3264                     | 3                       | 0                         | 16,98                         |
| Galápagos  | 2              | 0                   | 0       | 0                    | 0                  | 0                     | 0                   | 0                    | 0                             | 0                           | 0                 | 0                  | 0                        | 0                       | 0                         | 0,00                          |
| Guayas     | 55             | 0                   | 1       | 1723                 | 431                | 11                    | 429                 | 11                   | 4                             | 2                           | 0                 | 0                  | 10                       | 0                       | 0                         | 16,00                         |
| Imbabura   | 35             | 2                   | 3       | 147                  | 37                 | 1                     | 41                  | 1                    | 8                             | 0                           | 0                 | 0                  | 2390                     | 0                       | 0                         | 0,00                          |
| Loja       | 96             | 0                   | 0       | 1065                 | 227                | 20                    | 237                 | 14                   | 28                            | 2                           | 2                 | 0                  | 5075                     | 18                      | 3                         | 0,00                          |

## Informe de Situación No. 66 – Época Lluviosa a nivel Nacional

Fecha y Hora de actualización: miércoles, 02 de junio de 2021 – 18:58:09 / Página 3 de 6

| PROVINCIA              | No. de Eventos | Personas Fallecidas | Heridos   | *Personas Impactadas | Familias Afectadas | Familias Damnificadas | Viviendas Afectadas | Viviendas Destruídas | Unidades Educativas Afectadas | Unidades de Salud Afectadas | Puentes Afectados | Puentes Destruídos | Metros de Vías Afectadas | **Bien Público Afectado | ***Bien Público Destruído | Superficie agrícola impactada |
|------------------------|----------------|---------------------|-----------|----------------------|--------------------|-----------------------|---------------------|----------------------|-------------------------------|-----------------------------|-------------------|--------------------|--------------------------|-------------------------|---------------------------|-------------------------------|
| Los Ríos               | 49             | 0                   | 1         | 8037                 | 2376               | 13                    | 2039                | 11                   | 2                             | 0                           | 0                 | 0                  | 2025                     | 1                       | 0                         | 2285,65                       |
| Manabí                 | 95             | 0                   | 0         | 4330                 | 1036               | 103                   | 1079                | 30                   | 4                             | 9                           | 0                 | 1                  | 988                      | 2                       | 0                         | 14464,16                      |
| Morona Santiago        | 65             | 0                   | 1         | 390                  | 69                 | 12                    | 44                  | 12                   | 1                             | 0                           | 0                 | 4                  | 5165                     | 8                       | 2                         | 26,06                         |
| Napo                   | 25             | 0                   | 0         | 1                    | 5                  | 0                     | 1                   | 0                    | 0                             | 0                           | 0                 | 0                  | 6142                     | 0                       | 0                         | 0,00                          |
| Orellana               | 10             | 0                   | 0         | 13                   | 1                  | 0                     | 11                  | 0                    | 0                             | 0                           | 0                 | 0                  | 0                        | 1                       | 0                         | 0,00                          |
| Pastaza                | 22             | 0                   | 2         | 3763                 | 1005               | 3                     | 35                  | 16                   | 0                             | 0                           | 0                 | 0                  | 348                      | 0                       | 0                         | 0,00                          |
| Pichincha              | 255            | 3                   | 6         | 377                  | 109                | 3                     | 101                 | 5                    | 5                             | 0                           | 2                 | 1                  | 7086                     | 31                      | 1                         | 2,01                          |
| Santa Elena            | 5              | 0                   | 0         | 29                   | 4                  | 0                     | 4                   | 0                    | 0                             | 0                           | 0                 | 0                  | 200                      | 0                       | 0                         | 0,00                          |
| S. D. de Los Tsáchilas | 58             | 1                   | 0         | 272                  | 64                 | 0                     | 62                  | 0                    | 16                            | 1                           | 0                 | 2                  | 1013                     | 1                       | 0                         | 0,00                          |
| Sucumbios              | 5              | 0                   | 0         | 0                    | 0                  | 0                     | 0                   | 0                    | 0                             | 0                           | 0                 | 0                  | 110                      | 0                       | 0                         | 0,00                          |
| Tungurahua             | 31             | 0                   | 2         | 578                  | 144                | 0                     | 22                  | 0                    | 2                             | 0                           | 0                 | 1                  | 2733                     | 8                       | 1                         | 65,86                         |
| Zamora Chinchipe       | 23             | 1                   | 0         | 881                  | 225                | 1                     | 208                 | 1                    | 3                             | 1                           | 2                 | 3                  | 1220                     | 1                       | 0                         | 58,50                         |
| <b>Total</b>           | <b>1318</b>    | <b>15</b>           | <b>23</b> | <b>39147</b>         | <b>9835</b>        | <b>227</b>            | <b>7100</b>         | <b>158</b>           | <b>106</b>                    | <b>20</b>                   | <b>21</b>         | <b>14</b>          | <b>61091</b>             | <b>100</b>              | <b>20</b>                 | <b>17483,51</b>               |

\*Personas impactadas incluye personas afectadas y damnificadas; superficie agrícola impactada es el resultado de la combinación de Ha de cultivos afectados y perdidos.

\*\* Bienes públicos afectados: como sistemas de agua potable, mercados, parques, alcantarillados, e infraestructuras de instituciones públicas

\*\*\* Bienes públicos destruidos: corresponden a postes de energía eléctrica, alcantarillado, una estación hidrológica y tuberías de sistemas de agua potable

### Número de Eventos vs Personas Impactadas

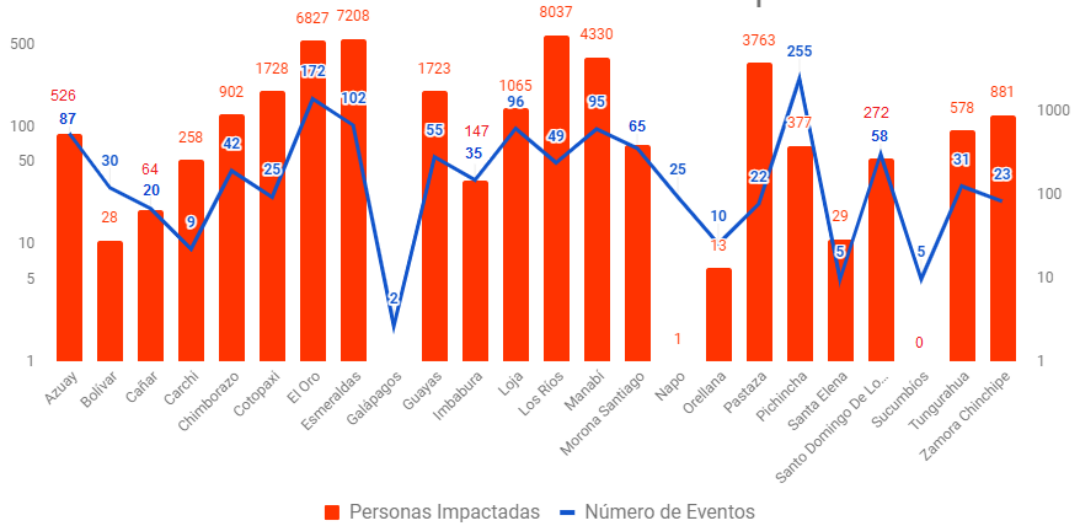

■ Personas Impactadas — Número de Eventos

Fuente: Unidades de Monitoreo - SNDGR. 02/0/2021 14:00

A continuación, se presenta el detalle de personas fallecidas a causa de eventos relacionado con la época lluviosa desde febrero 2021:

| Provincia        | Cantón     | Parroquia     | Sector                               | Evento              | Fecha del Evento | Personas Fallecidas | Descripción   |
|------------------|------------|---------------|--------------------------------------|---------------------|------------------|---------------------|---|
| Azuay            | Cuenca     | San Sebastián | Puertas del Sol                      | Inundación          | 17/05/2021       | 1                   | Por lluvias suscitadas el 15 de Mayo se reportó el incremento del caudal del río Tomebamba, el día 17 de Mayo una familia se encontraba lavando ropa en la orilla río, en donde 1 niña de aproximadamente 14 años fue arrastrada por el caudal siendo encontrada sin vida en el Embalse de Mazar cantón Guachapala sector Sacre, el día 26 de Mayo.   |
| Zamora Chinchipe | Nangaritza | Zurmi         | Zurmi, Vía Nangaritza – Chumbiriatza | Deslizamiento       | 16/05/2021       | 1                   | Debido a las lluvias suscitadas en el sector se produjo un deslizamiento que obstaculizó totalmente la vía de segundo orden. Cuerpo de Bomberos realizó los trabajos de rescate, GAD Cantonal Nangaritza realizó las tareas de limpieza, se registra el fallecimiento de una persona de 47 años de edad.  |
| Imbabura         | Otavaló    | San Luis      | La Joya                              | Colapso Estructural | 02/05/2021       | 1                   | Debido a las lluvias reportadas en el sector se produjo el colapso de una vivienda de construcción mixta, Cuerpo de Bomberos realizaron trabajos de rescate y evacuación de enseres y se registra el fallecimiento de una persona de 85 años de edad.   |
| Pichincha        | Quito      | El Condado    | Barrio La Esperanza, río Monjas      | Inundación          | 20/04/2021       | 3                   | Debido al aumento del caudal del río Monjas, 3 personas que se encontraban en la ribera del río recogiendo chatarra fueron arrastradas por la corriente. Cuerpo de Bomberos del DMQ y PPNN realizaron la búsqueda y rescate de las personas desaparecidas ubicándolas a 2 de ellas, para finalizar la búsqueda luego que en el sector de Manduriacu se recuperó una extremidad de un cuerpo, relacionado al menor desaparecido; |

## Informe de Situación No. 66 – Época Lluviosa a nivel Nacional

Fecha y Hora de actualización: miércoles, 02 de junio de 2021 – 18:58:09 / Página 4 de 6

| Provincia                      | Cantón        | Parroquia                      | Sector   | Evento              | Fecha del Evento | Personas Fallecidas | Descripción  |
|--------------------------------|---------------|--------------------------------|--|---------------------|------------------|---------------------|--|
|                                |               |                                |  |                     |                  |                     | posteriormente familiares realizaron tramites del caso, GAD Cantonal a través del Empresa Metropolitana de Seguridad - EMSEGURIDAD, activó el fondo de ayuda que consiste en los gastos mortuorios para las personas fallecidas y apoyo psicológico para los familiares.                         |
| Chimborazo                     | Colta         | Cajabamba                      | Caserío Gatazo Zambrano                                | Tormenta Eléctrica  | 15/04/2021       | 1                   | Debido a las condiciones atmosféricas cayó un rayo que provocó el fallecimiento de una persona.  |
| Chimborazo                     | Colta         | Columbe                        | Linlín Hierba Buena                                    | Granizada           | 25/03/2021       | 1                   | Debido a las condiciones atmosféricas cayó un rayo que provocó el fallecimiento de una mujer de 35 años.   |
| Imbabura                       | Pimampiro     | S. Francisco de Sigsipamba     | San José, más arriba del mirador de los osos           | Deslizamiento       | 18/03/2021       | 1                   | Por lluvias se registró un deslizamiento, CB Pimampiro reporta el rescate de un menor de edad (13 años) y una persona fallecida.   |
| El Oro                         | Arenillas     | Arenillas                      | Cascada Río Blanco                                     | Inundación          | 28/02/2021       | 4                   | Por fuertes lluvias se suscitó la crecida del río Blanco en el sector La Cascada, que arrastró a una familia de 5 personas, de las cuales 1 logró salir por sus propios medios y por la fuerza de la corriente 4 personas fueron arrastradas, las mismas que río abajo fueron halladas sin vida. |
| Santo Domingo De Los Tsáchilas | Santo Domingo | Santo Domingo de los Colorados | Vía Chone km 21 Nuevo Israel. Barrio Corazones Unidos. | Colapso Estructural | 17/02/2021       | 1                   | Por las fuertes precipitaciones, se suscitó el colapso de un muro sobre la pared de una vivienda quedando atrapada un menor de edad, la cual falleció.   |
| El Oro                         | Piñas         | Piñas                          | Vía a la Cruz  | Deslizamiento       | 16/02/2021       | 1                   | Por lluvias se registró un deslizamiento, el cual provocó el colapso estructural de una vivienda de construcción de concreto, afectando a 1 familia conformada por 5 personas, de las cuales 1 persona resultó fallecida.  |
| <b>Total</b>                   |               |                                |  |                     |                  | <b>15</b>           |  |

Por época lluviosa se han visto afectadas las siguientes vías de primer orden a nivel nacional:

### Vías cerradas (1 tramo):

- **Morona Santiago/Morona/Macas, cabecera cantonal y capital provincial/Puente sobre el río Copueno, vía Macas – Puyo [E45]**, cerrada desde el 16/05/2021 por socavamiento, vía alterna Macas – Riobamba – Baños – Puyo.

**Parcialmente Habilitadas (35 tramos):** se reportan varias vías de primer orden parcialmente habilitadas: 4 en Azuay, 1 en Bolívar, 4 en El Oro, 5 en Esmeraldas, 3 en Loja, 16 en Morona Santiago, 1 en Napo y 1 en Orellana.

## 5. COE activados, casos representativos y acciones de respuesta

Para la atención de eventos peligrosos por época lluviosa se activaron los siguientes COE:

- **COE Provinciales activados (7):** Azuay, El Oro, Loja, Esmeraldas, Santo Domingo de los Tsáchilas, Morona Santiago y Chimborazo.
- **COE Cantones activados (28):** a continuación, se detallan los COE Cantonales activados por la época lluviosa en cada provincia:

|             |   |
|-------------|---|
| Azuay:      | Cuenca, Santa Isabel, Nabón                           |
| Cañar:      | El Tambo  |
| Carchi:     | Montúfar  |
| Chimborazo: | Riobamba, Chunchi                                     |
| El Oro:     | Portovelo, Atahualpa, Chilla, Pasaje, Balsas, Machala |
| Esmeraldas: | Esmeraldas, Quinindé                                  |

|                   |                                      |
|-------------------|--------------------------------------|
| Guayas:           | Naranjal                             |
| Loja:             | Loja, Olmedo, Chaguarpamba, Catamayo |
| Los Ríos:         | Urdaneta                             |
| Manabí:           | Flavio Alfaro, Chone                 |
| Morona Santiago:  | Taisha, Pablo Sexto, Huamboya        |
| Pichincha:        | Mejía                                |
| Zamora Chinchipe: | Nangaritza                           |

Durante la época lluviosa se han emitido 22 Declaratorias de emergencia, las cuales son:

1. **Azuay/Nabón:** el 15/03/2021 se declaró la situación de emergencia en el cantón Nabón con la finalidad de prevenir, mitigar y enfrentar los daños ocasionados por las precipitaciones.
2. **Azuay/Santa Isabel:** el 01/03/2021 se declaró en emergencia la zona de Sulupali Grande y comunidades adyacentes, causadas por el desbordamiento del río Rircay.
3. **Cañar/El Tambo:** el 19/03/2021 se declaró en emergencia el cantón El Tambo debido a los eventos generados por lluvias.
4. **Cañar:** el 19/03/2021 el Sr. Prefecto del Cañar declaró en emergencia vial a la provincia de Cañar.
5. **Chimborazo/Chunchi:** 12/02/2021 se declaró en emergencia el cantón Chunchi por deslizamiento y agrietamientos y demás zonas de influencia de los eventos presentados en el sector la Armenia parroquia La Matriz del cantón Chunchi.
6. **El Oro/Atahualpa:** el 12/03/2021 el GAD Cantonal declaró en situación de emergencia el cantón Atahualpa, por los eventos generados por lluvias
7. **El Oro/Chilla:** el 12/03/2021 el GAD Cantonal realizó la declaratoria de situación de emergencia del cantón Chilla, por los eventos generados por lluvias y por la recurrencia de eventos de movimientos de masa que se han generado en las vías.
8. **El Oro/Pasaje:** el 12/03/2021 el GAD Cantonal declaró la situación de emergencia, por el colapso de tubería de agua potable en el cantón Pasaje.
9. **El Oro/Puente Víctor Manuel Serrano:** el 10/03/2021 el MTOP declaró en emergencia por los hechos de fuerza mayor o caso fortuito, a la Infraestructura Vial Consistente en el Puente "VICTOR MANUEL SERRANO", sobre el Río Jubones RVE-E25, que une las parroquias La Iberia – El Cambio de los cantones El Guabo – Machala de la provincia del Oro, el cual presenta destrucción inminente (Socavamiento), como efecto de la Estación Invernal,
10. **El Oro/Balsas:** el 05/03/2021, GAD Cantonal declaró de situación de emergencia, a causa de las inundaciones.

## Informe de Situación No. 66 – Época Lluviosa a nivel Nacional

Fecha y Hora de actualización: miércoles, 02 de junio de 2021 – 18:58:09 / Página 5 de 6

11. **Esmeraldas:** el 26/03/2021 se declaró en emergencia por catástrofe natural justificada a la infraestructura vial "Red Vial Estatal E10, Tramo San Lorenzo – Lita" de la provincia de Esmeraldas, por destrucción en su estructura debido a la estación invernal que provocó un socavamiento excesivo.
12. **Guayas/Naranjal:** el 18/03/2021 se declaró en emergencia el cantón Naranjal, con la finalidad de prevenir, mitigar y resolver los eventos naturales producidos por las inundaciones a consecuencia de la fuerte etapa lluviosa.
13. **Loja/Catamayo:** el 16/03/2021 se declaró en situación de emergencia al cantón Catamayo con la finalidad de prevenir, mitigar y resolver los daños ocasionados por los eventos naturales.
14. **Loja/Loja:** el 14/03/2021 se declaró en emergencia el cantón Loja con la finalidad de prevenir, mitigar y resolver los eventos naturales que ponen en peligro a la población y obra pública
15. **Los Ríos/Urdaneta:** el 05/03/2021 se declaró en emergencia el cantón Urdaneta por eventos presentados por época lluviosa.
16. **Manabí/Rocafuerte:** el 11/03/2021 se declaró en emergencia el cantón Rocafuerte por eventos presentados por época lluviosa.
17. **Manabí/Flavio Alfaro:** el 04/03/2021 se declaró en emergencia el cantón Flavio Alfaro por eventos presentados por época lluviosa
18. **Manabí/Chone:** el 01/03/2021 se declaró en emergencia el cantón Chone por eventos presentados por época lluviosa
19. **Morona Santiago/Huamboya:** el 21/03/2021 se declaró en emergencia el cantón Huamboya por emergencia vial y saneamiento.
20. **Morona Santiago/Pablo Sexto:** el 21/03/2021 se declaró en emergencia el cantón Pablo Sexto a causa de temporal invernal y por el aumento de caudales de los ríos.
21. **Pichincha/Quito:** el 08/05/2021, se declaró en emergencia la zona del Valle de los Chilllos, afectada por la rotura de línea de conducción a causa de la creciente del río San Pedro provocando el desabastecimiento en los sectores de Mirasierra.
22. **Zamora Chinchipe/Nangaritza:** el 22/03/2021 se declaró estado de emergencia en toda la ciudad de Guayzimi, acogiendo la recomendación emitida por el COE Nangaritza, debido al desbordamiento de la quebrada Guayzimi.

Entre los casos más relevantes ocurridos durante los últimos 15 días podemos mencionar los siguientes:

- **Morona Santiago/San Juan Bosco/San Juan Bosco/Tarabita paso por el río Pan de Azúcar,** el 30/05/2021 por lluvias se produjo el incremento del caudal del río Pan de Azúcar mismo que causó el colapso de una tarabita que era utilizada por gente de la zona para poder llegar a sus fincas. SNGRE se mantiene en constante monitoreo de caudal del río.
- **Morona Santiago/Morona/Sinai/Nueva Alianza,** el 18/05/2021 por lluvias se produjo el incremento del caudal del río Upano y posterior desbordamiento, formando un nuevo brazo generando las siguientes afectaciones: inundación del sector turístico Las Cascadas de Rumiayacu, socavamiento y pérdida de 800 metros de vía de tercer orden (acceso al Parque Nacional Sangay). El 24 de mayo, SNGRE coordinó con FFAA un helicóptero AEE-484, el cual partió desde la base Coca y realizó la evacuación de 3 personas desde el sector Nueva Alianza hasta la comunidad de la Quinta Cooperativa.

### 6. Asistencia Humanitaria entregada por época lluviosa

Para la atención de eventos peligrosos por época lluviosa el Sistema Nacional Descentralizado, desde febrero 2021 a la fecha, se ha hecho la entrega de la siguiente asistencia humanitaria a las personas afectadas:

| PROVINCIA              | KIT COMPLEMENTARIO DE ALIMENTOS | KIT DE PRIMERA RESPUESTA | RACIONES ALIMENTICIAS 24 HORAS | REFRIGERIO | KIT DE ASEO PERSONAL | KIT DE VESTIR | TOALLAS DE BAÑO | BOTAS DE CUERO (PAR) | CAMAS      | COBIJAS/ FRAZADAS | COLCHONES   | KIT DE DORMIR | KIT DE VAJILLA | KIT DE LIMPIEZA (ALBERGUE) | MOSQUITERAS, REDES DE CAMA | KIT MENAJE DE COCINA COMUNITARIO PARA ALBERGUES TEMPORALES | MASCARILLAS | REPELENTE | AGUA DISTRIBUIDA EN TANQUERO gal. (potable) | PASTILLAS POTABILIZADORAS | BIDONES PARA AGUA | PURIFICADORES DE AGUA | LÁMINAS DE ZINC | KIT ESCOLAR | OTROS       |
|------------------------|---------------------------------|--------------------------|--------------------------------|------------|----------------------|---------------|-----------------|----------------------|------------|-------------------|-------------|---------------|----------------|----------------------------|----------------------------|--|-------------|-----------|---|---------------------------|-------------------|-----------------------|-----------------|-------------|-------------|
| Azuay                  | 0                               | 4                        | 0                              | 0          | 0                    | 0             | 0               | 0                    | 0          | 1                 | 1           | 0             | 1              | 2                          | 0                          | 0  | 0           | 0         | 368500                                      | 0                         | 0                 | 0                     | 0               | 0           | 5           |
| Bolívar                | 0                               | 0                        | 0                              | 0          | 0                    | 0             | 0               | 0                    | 0          | 5                 | 5           | 2             | 4              | 4                          | 1                          | 0  | 0           | 0         | 0   | 0                         | 0                 | 0                     | 0               | 0           | 4           |
| Cañar                  | 0                               | 6                        | 0                              | 0          | 0                    | 0             | 0               | 0                    | 0          | 19                | 19          | 0             | 8              | 0                          | 0                          | 0  | 0           | 0         | 0   | 0                         | 0                 | 0                     | 0               | 0           | 120         |
| Carchi                 | 0                               | 0                        | 0                              | 0          | 0                    | 0             | 0               | 0                    | 0          | 3                 | 88          | 85            | 0              | 0                          | 0                          | 0  | 0           | 0         | 0   | 0                         | 0                 | 0                     | 0               | 0           | 9           |
| Chimborazo             | 0                               | 0                        | 0                              | 0          | 40                   | 0             | 0               | 0                    | 232        | 374               | 186         | 16            | 48             | 8                          | 0                          | 26   | 0           | 0         | 0   | 0                         | 40                | 1                     | 0               | 0           | 1851        |
| Cotopaxi               | 0                               | 0                        | 0                              | 0          | 0                    | 0             | 0               | 0                    | 0          | 0                 | 0           | 28            | 16             | 5                          | 0                          | 0  | 0           | 0         | 0   | 0                         | 0                 | 9                     | 0               | 0           | 42          |
| El Oro                 | 0                               | 0                        | 0                              | 0          | 0                    | 0             | 0               | 0                    | 0          | 110               | 110         | 0             | 0              | 0                          | 65                         | 0  | 0           | 0         | 0   | 0                         | 0                 | 301                   | 0               | 0           | 374         |
| Esmeraldas             | 102                             | 0                        | 0                              | 0          | 12                   | 0             | 0               | 0                    | 0          | 221               | 61          | 0             | 99             | 0                          | 0                          | 0  | 0           | 0         | 0   | 1680                      | 1                 | 0                     | 0               | 0           | 559         |
| Guayas                 | 125                             | 64                       | 31                             | 0          | 1                    | 0             | 0               | 0                    | 0          | 0                 | 0           | 397           | 225            | 77                         | 169                        | 1  | 6291        | 0         | 0   | 0                         | 0                 | 0                     | 0               | 0           | 56          |
| Imbabura               | 2                               | 0                        | 0                              | 0          | 3                    | 0             | 0               | 0                    | 0          | 86                | 0           | 0             | 0              | 1                          | 0                          | 0  | 0           | 0         | 0   | 0                         | 0                 | 0                     | 0               | 0           | 82          |
| Loja                   | 0                               | 0                        | 0                              | 0          | 0                    | 0             | 0               | 0                    | 0          | 67                | 67          | 4             | 33             | 5                          | 0                          | 0  | 0           | 0         | 0   | 0                         | 0                 | 0                     | 0               | 0           | 0           |
| Los Ríos               | 0                               | 0                        | 476                            | 0          | 0                    | 0             | 0               | 0                    | 0          | 0                 | 6           | 228           | 167            | 53                         | 0                          | 0  | 0           | 0         | 0   | 0                         | 0                 | 0                     | 60              | 0           | 201         |
| Manabí                 | 0                               | 0                        | 0                              | 0          | 0                    | 0             | 0               | 0                    | 705        | 796               | 1296        | 0             | 789            | 41                         | 0                          | 0  | 2333        | 0         | 0   | 356                       | 1765              | 0                     | 0               | 0           | 2498        |
| Pastaza                | 0                               | 153                      | 0                              | 0          | 8                    | 0             | 0               | 0                    | 6          | 0                 | 0           | 78            | 17             | 0                          | 0                          | 0  | 0           | 0         | 0   | 0                         | 0                 | 0                     | 0               | 19          | 0           |
| Pichincha              | 54                              | 1                        | 0                              | 105        | 79                   | 65            | 33              | 8                    | 4          | 94                | 4           | 3             | 0              | 0                          | 0                          | 0  | 0           | 0         | 30000                                       | 0                         | 0                 | 0                     | 0               | 0           | 29          |
| Santa Elena            | 0                               | 0                        | 0                              | 0          | 0                    | 0             | 0               | 0                    | 0          | 0                 | 0           | 2             | 1              | 0                          | 0                          | 0  | 0           | 0         | 0   | 0                         | 0                 | 0                     | 0               | 0           | 2           |
| S. D. De Los Tsáchilas | 14                              | 0                        | 0                              | 0          | 32                   | 0             | 32              | 0                    | 35         | 89                | 106         | 2             | 40             | 48                         | 21                         | 0  | 231         | 5         | 0   | 33                        | 2                 | 1                     | 70              | 0           | 252         |
| Tungurahua             | 0                               | 0                        | 0                              | 0          | 3                    | 0             | 0               | 0                    | 0          | 0                 | 0           | 0             | 5              | 0                          | 0                          | 0  | 0           | 0         | 0   | 0                         | 0                 | 0                     | 0               | 0           | 978         |
| Zamora Chinchipe       | 0                               | 0                        | 0                              | 0          | 0                    | 0             | 0               | 0                    | 0          | 2                 | 2           | 0             | 1              | 1                          | 0                          | 0  | 0           | 0         | 0   | 0                         | 0                 | 0                     | 0               | 0           | 0           |
| <b>Total</b>           | <b>297</b>                      | <b>228</b>               | <b>507</b>                     | <b>105</b> | <b>178</b>           | <b>65</b>     | <b>65</b>       | <b>8</b>             | <b>985</b> | <b>1952</b>       | <b>1948</b> | <b>760</b>    | <b>1454</b>    | <b>245</b>                 | <b>256</b>                 | <b>27</b>  | <b>8855</b> | <b>5</b>  | <b>398500</b>                               | <b>2069</b>               | <b>1808</b>       | <b>312</b>            | <b>130</b>      | <b>19</b>   | <b>7062</b> |

Fuente: Unidades de Monitoreo - SNDGR. 02/06/2021 14:00

## Informe de Situación No. 66 – Época Lluviosa a nivel Nacional

Fecha y Hora de actualización: miércoles, 02 de junio de 2021 – 18:58:09 / Página 6 de 6

### 7. Alojamientos temporales activados por época lluviosa

El Sistema Nacional Descentralizado de Gestión de Riesgos, desde febrero 2021 ha activado los siguientes alojamientos temporales:

| PROVINCIA                      | CANTÓN        | PARROQUIA                     | NOMBRE DEL ALOJAMIENTO             | FAMILIAS  | PERSONAS   |
|--------------------------------|---------------|-------------------------------|------------------------------------|-----------|------------|
| Azuay                          | Cuenca        | Victoria del Portete (Irquis) | Casa Comunal                       | 1         | 6          |
| Azuay                          | Cuenca        | Yanuncay                      | Casa Comunal San Agustín           | 5         | 34         |
| Azuay                          | Cuenca        | Yanuncay                      | Casa Pastoral Carmen de Guzho      | 1         | 8          |
| Azuay                          | Cuenca        | Yanuncay                      | Centro del Adulto Mayor            | 5         | 22         |
| Azuay                          | Cuenca        | Yanuncay                      | Circo Social                       | 0         | 0          |
| Chimborazo                     | Alausí        | Huigra                        | Ex Unidad Educativa Pompilio Llona | 0         | 0          |
| Chimborazo                     | Alausí        | Huigra                        | Iglesia Santa Marianita de Huigra  | 0         | 0          |
| Chimborazo                     | Chunchi       | Chunchi                       | Colegio Técnico 4 de Julio         | 2         | 7          |
| Chimborazo                     | Chunchi       | Chunchi                       | Coliseo Dr. Severo Espinoza        | 7         | 27         |
| Chimborazo                     | Chunchi       | Chunchi                       | Convento parroquial de Chunchi     | 0         | 0          |
| Chimborazo                     | Chunchi       | Chunchi                       | Unidad educativa Fernando Pons     | 0         | 0          |
| El Oro                         | Balsas        | Balsas, cabecera cantonal     | REFUGIO TEMPORAL                   | 0         | 0          |
| El Oro                         | Zaruma        | Huertas                       | REFUGIO TEMPORAL UE HUERTAS        | 1         | 3          |
| Esmeraldas                     | Esmeraldas    | Tabiazo                       | Casa del Seguro Campesino          | 0         | 0          |
| Esmeraldas                     | Rioverde      | Rioverde                      | Antiguo Patronato Municipal        | 0         | 0          |
| Loja                           | Loja          | Punzara                       | Iglesia San Miguel Arcángel        | 0         | 0          |
| Manabí                         | Portoviejo    | Chirijos                      | U.E. Guaranda                      | 0         | 0          |
| Santa Elena                    | Santa Elena   | Santa Elena                   | Refugio Temporal                   | 0         | 0          |
| Santo Domingo De Los Tsáchilas | Santo Domingo | Alluriquín                    | Albergue Temporal                  | 0         | 0          |
| <b>Total</b>                   |               |                               |                                    | <b>22</b> | <b>107</b> |

\* Los Alojamientos que se encuentran en con valor 0 en familias y personas, es porque ya han sido desactivados

También se encuentran activadas las familias de acogida, como alojamientos temporales, las cuales se detallan por provincia:

| PROVINCIA    | FAMILIAS EN ACOGIDA | PERSONAS EN ACOGIDA |
|--------------|---------------------|---------------------|
| Chimborazo   | 15                  | 35                  |
| Cotopaxi     | 1                   | 1                   |
| El Oro       | 15                  | 38                  |
| Esmeraldas   | 1                   | 6                   |
| Guayas       | 2                   | 11                  |
| Los Ríos     | 3                   | 16                  |
| Manabí       | 1                   | 0                   |
| Pichincha    | 4                   | 12                  |
| Santa Elena  | 1                   | 4                   |
| <b>Total</b> | <b>43</b>           | <b>123</b>          |

Fuente: Unidades de Monitoreo - SNDGR. 02/06/2021 14:00

### 8. Mapa de afectación por época lluviosa

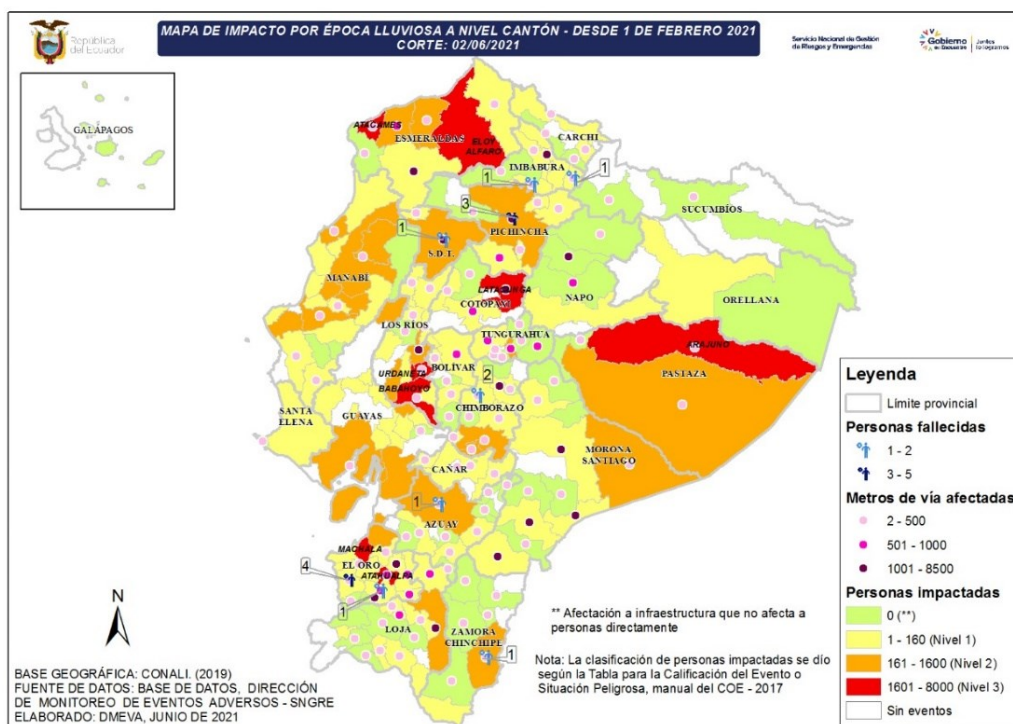

Elaborado por: Analista de Turno 24/7 - Sala de Situación y Monitoreo Samborondón  
Aprobado por: Director de Monitoreo de Eventos Adversos  
Emitido por: Operador Nacional de Turno 24/7 – Sala de Situación y Monitoreo Samborondón