

Informe de Situación - Época Lluviosa

Fecha y Hora de actualización: viernes, 14 de mayo de 2021 - 16:57:14

1. Identificación del evento peligroso

Situación peligrosa:	Época Lluviosa
Localización:	A nivel nacional
Fecha de inicio de situación peligrosa:	Desde el 01 de febrero de 2021 hasta la actualidad
Descripción de la situación:	El INAMHI desde el mes de febrero ha emitido boletines de advertencia que indican el incremento de intensidad de lluvias acompañadas de tormentas eléctricas en el país. De acuerdo al monitoreo realizado, a nivel nacional se ha incrementado el nivel de recurrencia de eventos por lluvias. Desde febrero del 2021 hasta la fecha, en 170 cantones, se han registrado 1192 eventos peligrosos por lluvias. Las provincias que han registrado mayores afectaciones son: Los Ríos, Esmeraldas, El Oro, Manabí, Pastaza, Cotopaxi y Guayas.



2. Situación Hidrometeorológica

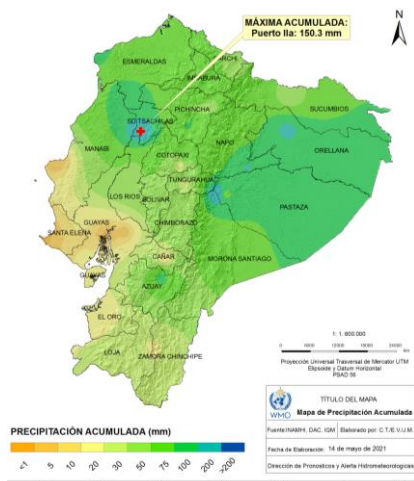

Según el Mapa de precipitaciones acumuladas para el mes de mayo, emitido por el INAMHI, se indica que durante este periodo, el máximo número de precipitaciones registradas es en la Provincia de Santo Domingo de los Tsáchilas con 150.3 mm acumulados,

ESTADO DE RÍOS:

En el seguimiento realizado por las Unidades de Monitoreo del SNGRE, al momento no se presentan ríos desbordados ni con tendencia a aumentar su nivel.

3. Eventos Peligrosos y Afectaciones - Resumen















Desde el 01 de febrero del 2021 a la fecha, por la época lluviosa se han registrado los siguientes eventos:

Provincia	Aluvión	Colapso estructural	Deslizamiento	Granizada	Hundimiento	Inundación	Socavamiento	Tormenta eléctrica	Vendaval	Total
Azuay		4	42		4	9	2			61
Bolívar	1	2	23			3	1			30
Cañar		1	12			7				20
Carchi			7			2				9
Chimborazo	4	4	16	1		5	2	3	1	36
Cotopaxi	1	3	13	2	1	4				24
El Oro		8	98		7	45	8	3		169
Esmeraldas	3	3	40		2	44	7			99
Galápagos						2				2
Guayas		20	5			21	3		6	55
Imbabura	1	8	14			6	3			32
Loja	5	6	61	1	7	10	1			91
Los Ríos		11	5			26	3		4	49
Manabí	1	4	16		1	70	3			95
Morona Santiago	3	3	25			7	7		1	46
Napo			9	2		5				16
Orellana					1	7	1			9
Pastaza			6			9	1		1	17
Pichincha	3	29	168	5	4	37	2		1	249
Santa Elena		1				2				3
S. D. de Los Tsáchilas	4	5	19			6	1		1	36
Sucumbíos			3				1			4
Tungurahua	2	2	11	1	1	5	3			25
Zamora Chinchipe			10			4				15
<b>Total</b>	<b>28</b>	<b>114</b>	<b>603</b>	<b>12</b>	<b>29</b>	<b>336</b>	<b>49</b>	<b>6</b>	<b>15</b>	<b>1192</b>

Informe de Situación - Época Lluviosa

Fecha y Hora de actualización: viernes, 14 de mayo de 2021 - 16:57:14

Producto de los eventos descritos en la tabla anterior se han registrado las siguientes afectaciones:

<b>Personas:</b>		<b>Viviendas:</b>	
 Fallecidos: 12	 Heridos: 23	 Viviendas afectadas: 6.985	
 Personas afectadas: 35.476	 Personas damnificadas: 837	 Viviendas destruidas: 154	
<b>Servicios básicos esenciales</b>		<b>Medios de vida y productividad</b>	
 Vías de primer orden afectadas (m): 21.606		 Superficie agrícola con afectación parcial (ha): 12.558,33	
Vías de segundo orden afectadas (m): 12.383		Superficie agrícola con afectación total o pérdida (ha): 4.889,12	
Vías de tercer orden afectadas (m): 21.286		<b>Total de superficie agrícola impactada (hectáreas): 17.447,45</b>	
<b>Total vías de acceso afectadas (metros lineales): 55.275</b>			
<b>Educación</b>		<b>Salud y Atención Pre-hospitalaria:</b>	
 Unidades educativas afectadas: 78		 Centros de Salud afectados: 19	
 Unidades educativas destruidas: 0		 Centros de Salud Destruídos: 0	
<b>Total de unidades educativas impactadas: 78</b>		<b>Total de centros de Salud impactados: 19</b>	
<b>Infraestructuras</b>			
 Bien público afectado: 96		 Bien público destruido: 16	

Fuente: Unidades de Monitoreo - SNDGR. 14/05/2021 15:00

4. Detalle de afectaciones por provincias (Desde 01 de febrero del año 2021 a la fecha)

PROVINCIA	No. de Eventos	Personas Fallecidas	Heridos	*Personas Impactadas	Familias Afectadas	Familias Damnificadas	Viviendas Afectadas	Viviendas Destruídas	Unidades Educativas	Unidades de Salud Afectadas	Puentes Afectados	Puentes Destruídos	Metros de Vías Afectadas	**Bien Público Afectado	***Bien Público Destruído	Superficie agrícola impactada
Azuay	61	0	1	36	8	2	5	2	10	2	0	1	655	1	0	15,00
Bolívar	30	0	0	28	7	0	7	0	0	0	1	0	1270	0	0	0,00
Cañar	20	0	0	64	9	4	12	4	3	0	1	0	148	1	0	0,00
Carchi	9	0	0	258	80	0	77	0	1	0	0	0	185	0	0	4,27
Chimborazo	36	2	2	881	137	30	77	31	1	2	4	0	6880	7	1	143,40
Cotopaxi	24	0	0	1724	432	1	32	0	1	0	0	0	5580	5	1	232,50
El Oro	169	5	4	6802	1506	12	698	6	1	0	9	0	8364	10	10	153,12
Esmeraldas	99	0	0	7208	1811	11	1812	11	5	1	0	0	3264	3	0	16,98
Galápagos	2	0	0	0	0	0	0	0	0	0	0	0	0	0	0	0,00
Guayas	55	0	1	1723	431	11	429	11	4	2	0	0	10	0	0	16,00
Imbabura	32	2	3	138	34	1	38	1	8	0	0	0	2380	0	0	0,00
Loja	91	0	0	999	225	20	236	13	28	2	1	0	5025	18	3	0,00
Los Ríos	49	0	1	8037	2376	13	2039	11	2	0	0	0	2025	1	0	2285,65
Manabí	95	0	0	4330	1036	103	1079	30	4	9	0	1	988	2	0	14464,16
Morona Santiago	46	0	1	376	65	12	41	12	1	0	0	3	2615	7	0	26,00
Napo	16	0	0	1	5	0	1	0	0	0	0	0	5442	0	0	0,00
Orellana	9	0	0	2	1	0	0	0	0	0	0	0	0	1	0	0,00
Pastaza	17	0	2	2080	559	3	28	16	0	0	0	0	348	0	0	0,00
Pichincha	249	2	6	349	93	2	95	5	3	0	2	1	7015	32	1	2,01
Santa Elena	3	0	0	12	2	0	2	0	0	0	0	0	0	0	0	0,00
S. D. de Los Tsáchilas	36	1	0	245	57	0	55	0	1	0	0	2	1013	1	0	0,00
Sucumbíos	4	0	0	0	0	0	0	0	0	0	0	0	110	0	0	0,00
Tungurahua	25	0	2	142	35	0	15	0	2	0	0	1	1483	6	0	29,86
Zamora Chinchipe	15	0	0	878	224	1	207	1	3	1	2	3	475	1	0	58,50
<b>Total</b>	<b>1192</b>	<b>12</b>	<b>23</b>	<b>36313</b>	<b>9133</b>	<b>226</b>	<b>6985</b>	<b>154</b>	<b>78</b>	<b>19</b>	<b>20</b>	<b>12</b>	<b>55275</b>	<b>96</b>	<b>16</b>	<b>17447,45</b>

\*Personas impactadas incluye personas afectadas y damnificadas; superficie agrícola impactada es el resultado de la combinación de Ha de cultivos afectados y perdidos.

\*\* Bienes públicos afectados: como sistemas de agua potable, mercados, parques, alcantarillados, e infraestructuras de instituciones públicas

\*\*\* Bienes públicos destruidos: corresponden a postes de energía eléctrica, alcantarillado, una estación hidrológica y tuberías de sistemas de agua potable

Informe de Situación - Época Lluviosa

Fecha y Hora de actualización: viernes, 14 de mayo de 2021 - 16:57:14

Número de Eventos vs Personas Impactadas

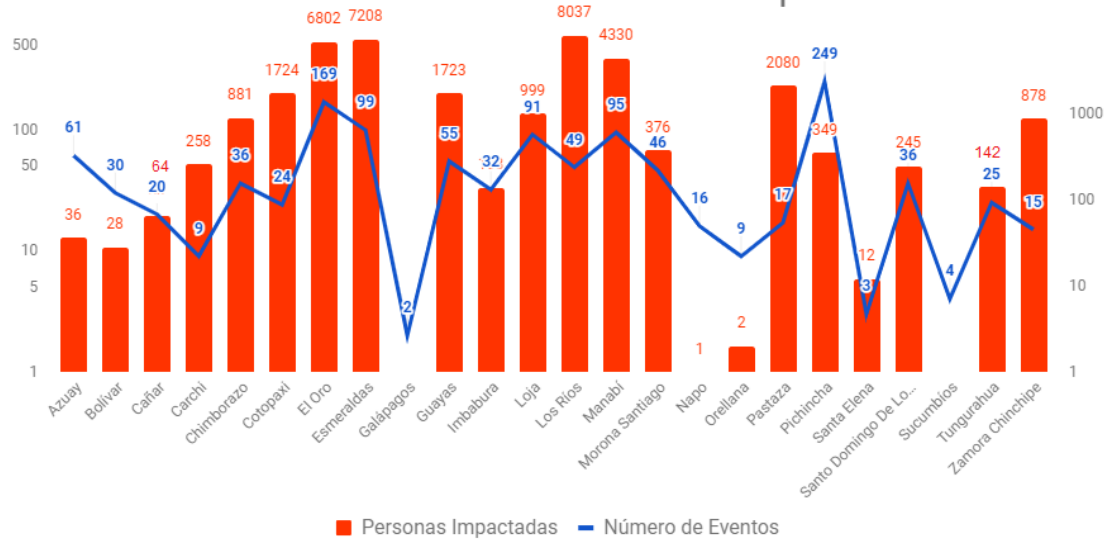

Fuente: Unidades de Monitoreo - SNDGR. 12/05/2021 15:00

A continuación, se presenta el detalle de personas fallecidas a causa de eventos relacionado con la época lluviosa desde febrero 2021:

Provincia	Cantón	Parroquia	Sector	Evento	Fecha del Evento	Personas Fallecidas	Descripción
Imbabura	Otavaló	San Luis	La Joya	Colapso Estructural	02/05/2021	1	Debido a las lluvias reportadas en el sector se produjo el colapso de una vivienda de construcción mixta, Cuerpo de Bomberos realizaron trabajos de rescate y evacuación de enseres y se registra el fallecimiento de una persona de 85 años de edad.
Pichincha	Quito	El Condado	Barrio La Esperanza, río Monjas	Inundación	20/04/2021	2	Debido al aumento del caudal del río Monjas, 3 personas que se encontraban en la ribera del río recogiendo chatarra fueron arrastradas por la corriente. Cuerpo de Bomberos del DMQ y PPNN realizaron la búsqueda y rescate de las personas desaparecidas ubicándolas a 2 de ellas, la tercera continúa desaparecida.
Chimborazo	Colta	Cajabamba	Caserío Gatazo Zambrano	Tormenta Eléctrica	15/04/2021	1	Debido a las condiciones atmosféricas cayó un rayo que provocó el fallecimiento de una persona.
Chimborazo	Colta	Columbe	Llinlín Hierba Buena	Granizada	25/03/2021	1	Debido a las condiciones atmosféricas cayó un rayo que provocó el fallecimiento de una mujer de 35 años.
Imbabura	Pimampiro	S. Francisco de Sigispamba	San José, más arriba del mirador de los osos	Deslizamiento	18/03/2021	1	Por lluvias se registró un deslizamiento, CB Pimampiro reporta el rescate de un menor de edad (13 años) y una persona fallecida.
El Oro	Arenillas	Arenillas	Cascada Río Blanco	Inundación	28/02/2021	4	Por fuertes lluvias se suscitó la crecida del río Blanco en el sector La Cascada, que arrastró a una familia de 5 personas, de las cuales 1 logró salir por sus propios medios y por la fuerza de la corriente 4 personas fueron arrastradas, las mismas que río abajo fueron halladas sin vida.
Santo Domingo De Los Tsáchilas	Santo Domingo	Santo Domingo de los Colorados	Vía Chone km 21 Nuevo Israel. Barrió Corazones Unidos.	Colapso Estructural	17/02/2021	1	Por las fuertes precipitaciones, se suscitó el colapso de un muro sobre la pared de una vivienda quedando atrapada un menor de edad, la cual falleció.
El Oro	Piñas	Piñas	Vía a la Cruz	Deslizamiento	16/02/2021	1	Por lluvias se registró un deslizamiento, el cual provocó el colapso estructural de una vivienda de construcción de concreto, afectando a 1 familia conformada por 5 personas, de las cuales 1 persona resultó fallecida.
<b>Total</b>						12	

Por época lluviosa se han visto afectadas las siguientes vías de primer orden a nivel nacional:

Vías cerradas (1)

- El Oro/El Guabo/La Iberia/La Iberia, vía Machala – El Guabo [E-25], cerrada desde el 10/02/2021 por socavamiento. Vía alterna Tilales-Bella India.

**Parcialmente Habilitadas (30):** se reportan varias vías de primer orden parcialmente habilitadas: 2 en Azuay, 1 en Bolívar, 4 en El Oro, 5 en Esmeraldas, 5 en Loja y 13 en Morona Santiago.



## Informe de Situación - Época Lluviosa

Fecha y Hora de actualización: viernes, 14 de mayo de 2021 - 16:57:14

### 5. Casos representativos y acciones de respuesta

Para la atención de eventos peligrosos por época lluviosa se activaron los siguientes COE y se han emitido las siguientes declaratorias de emergencia:

**COE Provinciales activados (6):** El Oro, Loja, Esmeraldas, Santo Domingo de los Tsáchilas, Morona Santiago y Chimborazo.

**COE Cantones activados (27):** a continuación, se detallan los COE Cantonales activados por la época lluviosa en cada provincia:

- Azuay:	Santa Isabel, Nabón	- Guayas:	Naranjal
- Cañar:	El Tambo	- Loja:	Loja, Olmedo, Chaguarpamba, Catamayo
- Carchi:	Montúfar	- Los Ríos:	Urdaneta
- Chimborazo:	Riobamba, Chunchi	- Manabí:	Flavio Alfaro, Chone
- El Oro:	Portovelo, Atahualpa, Chilla, Pasaje, Balsas, Machala	- Morona Santiago:	Taisha, Pablo Sexto, Huamboya
- Esmeraldas:	Esmeraldas, Quinindé	- Pichincha:	Mejía
		- Zamora Chinchipe:	Nangaritzá

#### Declaratorias de emergencia (23)

1. Azuay: el 19/03/2021 se declara emergencia vial a la provincia de Azuay.
2. Azuay/Nabón: el 15/03/2021 se declaró la situación de emergencia en el cantón Nabón con la finalidad de prevenir, mitigar y enfrentar los daños ocasionados por las precipitaciones.
3. Azuay/Santa Isabel: el 01/03/2021 se declaró en emergencia la zona de Sulupali Grande y comunidades adyacentes, causadas por el desbordamiento del río Rircay.
4. Cañar/El Tambo: el 19/03/2021 se declaró en emergencia el cantón El Tambo debido a los eventos generados por lluvias.
5. Cañar: el 19/03/2021 el Sr. Prefecto del Cañar declaró en emergencia vial a la provincia de Cañar.
6. Chimborazo/Chunchi: 12/02/2021 se declaró en emergencia el cantón Chunchi por deslizamiento y agrietamientos y demás zonas de influencia de los eventos presentados en el sector la Armenia parroquia La Matriz del cantón Chunchi.
7. El Oro/Atahualpa: el 12/03/2021 el GAD Cantonal declaró en situación de emergencia el cantón Atahualpa, por los eventos generados por lluvias.
8. El Oro/Chilla: el 12/03/2021 el GAD Cantonal realizó la declaratoria de situación de emergencia del cantón Chilla, por los eventos generados por lluvias y por la recurrencia de eventos de movimientos de masa que se han generado en las vías.
9. El Oro/Pasaje: el 12/03/2021 el GAD Cantonal declaró la situación de emergencia, por el colapso de tubería de agua potable en el cantón Pasaje.
10. El Oro/Puente Víctor Manuel Serrano: el 10/03/2021 el MTOP declaró en emergencia por los hechos de fuerza mayor o caso fortuito, a la Infraestructura Vial Consistente en el Puente "VICTOR MANUEL SERRANO", sobre el Río Jubones RVE-E25, que une las parroquias La Iberia - El Cambio de los cantones El Guabo - Machala de la provincia del Oro, el cual presenta destrucción inminente (Socavamiento), como efecto de la Estación Invernal,
11. El Oro/Balsas: el 05/03/2021, GAD Cantonal declaró de situación de emergencia, a causa de las inundaciones.
12. Esmeraldas: el 26/03/2021 se declaró en emergencia por catástrofe natural justificada a la infraestructura vial "Red Vial Estatal E10, Tramo San Lorenzo - Lita" de la provincia de Esmeraldas, por destrucción en su estructura debido a la estación invernal que provocó un socavamiento excesivo.
13. Guayas/Naranjal: el 18/03/2021 se declaró en emergencia el cantón Naranjal, con la finalidad de prevenir, mitigar y resolver los eventos naturales producidos por las inundaciones a consecuencia de la fuerte etapa lluviosa.
14. Loja/Catamayo: el 16/03/2021 se declaró en situación de emergencia al cantón Catamayo con la finalidad de prevenir, mitigar y resolver los daños ocasionados por los eventos naturales.
15. Loja/Loja: el 14/03/2021 se declaró en emergencia el cantón Loja con la finalidad de prevenir, mitigar y resolver los eventos naturales que ponen en peligro a la población y obra pública.
16. Los Ríos/Urdaneta: el 05/03/2021 se declaró en emergencia el cantón Urdaneta por eventos presentados por época lluviosa.
17. Manabí/Rocafuerte: el 11/03/2021 se declaró en emergencia el cantón Rocafuerte por eventos presentados por época lluviosa.
18. Manabí/Flavio Alfaro: el 04/03/2021 se declaró en emergencia el cantón Flavio Alfaro por eventos presentados por época lluviosa.
19. Manabí/Chone: el 01/03/2021 se declaró en emergencia el cantón Chone por eventos presentados por época lluviosa.
20. Morona Santiago/Huamboya: el 21/03/2021 se declaró en emergencia el cantón Huamboya por emergencia vial y saneamiento.
21. Morona Santiago/Pablo Sexto: el 21/03/2021 se declaró en emergencia el cantón Pablo Sexto a causa de temporal invernal y por el aumento de caudales de los ríos.
22. Pichincha/Quito: el 08/05/2021, se declaró en emergencia la zona del Valle de los Chillos, afectada por la rotura de línea de conducción a causa de la creciente del río San Pedro provocando el desabastecimiento en los sectores de Mirasierra.
23. Zamora Chinchipe/Nangaritzá: el 22/03/2021 se declaró estado de emergencia, en toda la ciudad de Guayzimi, perteneciente al cantón Nangaritzá, acogiendo la recomendación emitida por el Comité de Operaciones de Emergencia del Cantón Nangaritzá del 22 de marzo del 2021, debido al desbordamiento de la quebrada Guayzimi, que ocasiono la inundación del área urbana de la ciudad de Guayzimi.

## Informe de Situación - Época Lluviosa

Fecha y Hora de actualización: viernes, 14 de mayo de 2021 - 16:57:14

Entre los casos más relevantes ocurridos durante los últimos 15 días podemos mencionar los siguientes:

- **Pichincha/ Rumiñahui/ San Rafael/ Calle Mariana de Jesús y Carlota Jaramillo, sector Capelo, Bocatoma y Roble Antiguo**, en seguimiento al evento reportado el 07/05/2021, GAD Cantonal realizó inspección donde realizó evaluación de afectaciones, se reportó pérdida de muebles / enseres y se registró la caída de un muro de cerramiento de 2 viviendas contiguas, en el sector Roble Antiguo se reportó un deslizamiento de tierra y caída de árboles sobre la vía que afectó 20 metros lineales de una vía de segundo orden. Cuerpo de Bomberos Rumiñahui confirmó el evento y apoyó en la evacuación de agua y lodo, Empresas municipales y SNGRE sesionaron para coordinar acciones, GAD Cantonal realizó la limpieza y fue habilitado al tránsito vehicular, realizó inspección en el lugar y entregó asistencia humanitaria a una familia afectada.
- **Pichincha / Quito / Pifo / Paluguillo, sector Novopan**, el 09/05/2021, por lluvias de días anteriores, se reporta un deslizamiento de tierra que provocó la rotura de una tubería, la cual dota de agua potable a los barrios San Antonio, La Viña, Centro de Tumbaco, San José de la Viña, Santa Rosa, Villavega, Morita, Rumihuayco, Comuna Central, Pacho Salas, Leopoldo Chávez, La Dolorosa, Las Marías, Cochapamba, Tola Chica, Tola Grande, El Arenal y La Esperanza de las parroquias Pifo, Puenbo, Tumbaco y Cumbaya. EPMAPS realizó inspección y realizaron los trabajos de reparación de la tubería, al momento se restableció el servicio de agua potable a la población afectada.
- **Morona Santiago/Santiago/Santiago de Méndez, cabecera cantonal/Puente sobre el río Singuintza**, el 07/05/2021 debido a las lluvias se produjo el incremento del caudal del río Singuintza provocado el colapso estructural de un puente que conduce a las comunidades de Saant y Tsenkeankas, dejándolas incomunicadas. GAD-Cantona de Santiago realizó la inspección técnica de la infraestructura destruida y al momento se encuentran realizando las gestiones necesarias para construcción de un nuevo puente.
- **Esmeraldas/ Esmeraldas/ Simón Plata Torres/ 50 Casas**, 03/05/2021 debido a lluvias registradas, se suscitó el desbordamiento del río Teaone, provocando inundación en varias viviendas del sector. PPNN y C. B confirmaron la novedad, se realizó la activación de los Grupos de Trabajo 1 provincial. UGR de Mineduc informó de la afectación de una unidad educativa "Río Teaone" (ingreso de agua y lodo), indica que el nivel de agua ha bajado y realizarán la limpieza la próxima semana, Además se encuentran 5 familias, 12 personas en casa de Familias de Acogida y se registran por medio de la DGR GAD Cantonal Esmeraldas mediante EVIN 72 viviendas afectadas, 72 familias (253 personas) afectadas.
- **Esmeraldas/ Esmeraldas/ Tabiazo/ Tabiazo**, el 03/05/2021 debido a lluvias registradas, se suscitó el desbordamiento del río Teaone, provocando inundación en varias viviendas de la parroquia. La Dirección de Desarrollo Social del GAD realizó el levantamiento de información. La Dirección de Gestión de Riesgos remitió al SNGRE la EVIN, detallando la afectación de 20 viviendas, 20 familias, 83 personas (3 familias, 13 personas se alojaron en "La Casa del Seguro Campesino"; con fecha 11/05/2021 retornaron a sus viviendas. Gobernación Esmeraldas a través de la Tenencia Política Tabiazo realizó entrega de asistencia humanitaria a la población mayormente impactada, donativo de Fundación Amiga con su programa Banco de Alimentos. Uprea Esmeraldas realizó la entrega de asistencia humanitaria a 18 familias, 80 personas afectadas.
- **Imbabura/Otavalo/San Luis/ La Joya** el 02/05/2021, producto de las lluvias se presentó un deslizamiento que afectó una vivienda de construcción mixta, parte del mismo colapsó; provocando la pérdida parcial de los enseres, Cuerpo de Bomberos de Otavalo realizó trabajos de rescate y ecuación de enseres y se registra el fallecimiento de una persona de 85 años de edad. Personal del SNGRE en compañía del MIES y GAD Cantonal de Otavalo realizó la entrega de asistencia humanitaria a la familia damnificada, la misma que se encuentra en una vivienda de un familiar.
- **Morona Santiago/Morona / Sinaí/Playas de San Luis, vía Santa María Tunants-Playas de San Luis-Quinta Cooperativa**, el 02/05/2021 por lluvias se produjo el incremento del caudal del río Upano y su posterior desbordamiento. Se registran las siguientes afectaciones: Inundación y socavamiento de 200 metros de la vía de tercer orden, 28 familias afectadas indirectamente (1 familia-2 personas de Playas de San Luis; 1 familia-1 persona de Nueva Alianza y 26 Familias-104 personas de la Quinta Cooperativa), al no tener una vía de acceso carrozable dificulta el ingreso de productos de primera necesidad y la salida de la producción local, debido a que tienen que recorrer tramos distantes a campo traviesa y realizar trasbordo. GAD-Cantonal de Morona realiza entrega de asistencia humanitaria a las familias.
- **Morona Santiago/Tiwintza/San José de Morona/Puerto Morona, vía Santiago-San José de Morona [E40]**, por lluvias el 01/05/2021 se produce el incremento del caudal del río Morona y su posterior desbordamiento, provocado las siguientes afectaciones: 12 familias afectadas (62 personas), 12 viviendas afectadas, 600 metros de vía inundada, 1 Bien Público afectado (movimiento de bases del Reten Naval), SNGRE en coordinación con el GAD-Cantonal de Tiwintza verificaron y validaron la información y realizaron la entrega por única vez de asistencia humanitaria a las familias que se encuentran en sus propias viviendas. Al momento la vía se encuentra totalmente habilitada. En lo referente al movimiento de las bases del Reten Naval estas fueron restituidas a su punto original.

## 6. Asistencia Humanitaria entregada

Para la atención de eventos peligrosos por época lluviosa el Sistema Nacional Descentralizado, desde febrero 2021 a la fecha ha entregado la siguiente asistencia humanitaria a las personas afectadas:

Informe de Situación - Época Lluviosa

Fecha y Hora de actualización: viernes, 14 de mayo de 2021 - 16:57:14

Este Informe fue elaborado por el Equipo Técnico de la Dirección de Monitoreo de Eventos Adversos.

PROVINCIA	KIT COMPLEMENTARIO DE ALIMENTOS	KIT DE PRIMERA RESPUESTA	RACIONES ALIMENTICIAS 24 HORAS	REFRIGERIO	KIT DE ASEO PERSONAL	KIT DE VESTIR	TOALLAS DE BAÑO	BOTAS DE CUERO (PAR)	CAMAS	COBIJAS/ FRAZADAS	COLCHONES	KIT DE DORMIR	KIT DE VAJILLA	KIT DE LIMPIEZA (ALBERGUE)	MOSQUITERAS, REDES DE CAMA	KIT MENAJE DE COCINA	MASCARILLAS	REPELENTE	PASTILLAS POTABILIZADORAS	BIDONES PARA AGUA	PURIFICADORES DE AGUA	LÁMINAS DE ZINC	KIT ESCOLAR	OTROS
Azuay	0	4	0	0	0	0	0	0	0	1	1	0	1	2	0	0	0	0	0	0	0	0	0	5
Bolívar	0	0	0	0	0	0	0	0	0	5	5	2	4	4	1	0	0	0	0	0	0	0	0	4
Cañar	0	6	0	0	0	0	0	0	0	19	19	0	8	0	0	0	0	0	0	0	0	0	0	120
Carchi	0	0	0	0	0	0	0	0	3	88	85	0	0	0	0	0	0	0	0	0	0	0	0	9
Chimborazo	0	0	0	0	38	0	0	0	232	232	194	7	42	7	0	26	0	0	0	31	1	0	0	1577
Cotopaxi	0	0	0	0	0	0	0	0	0	0	0	11	7	4	0	0	0	0	0	0	1	0	0	26
El Oro	0	0	0	0	0	0	0	0	0	109	109	0	0	0	65	0	0	0	0	0	301	0	0	377
Esmeraldas	102	0	0	0	12	0	0	0	0	217	61	0	99	0	0	0	0	0	1720	2	0	0	0	556
Guayas	75	64	31	0	1	0	0	0	0	0	0	202	130	85	201	1	0	0	0	0	0	0	0	102
Imbabura	0	0	0	0	1	0	0	0	0	78	0	0	0	0	0	0	0	0	0	0	0	0	0	78
Loja	0	0	0	0	0	0	0	0	0	41	41	4	23	5	0	0	0	0	0	0	0	0	0	0
Los Ríos	0	0	478	0	0	0	0	0	0	0	6	228	167	53	0	0	0	0	0	0	0	60	0	201
Manabí	0	0	0	0	0	0	0	0	710	801	1301	0	791	41	0	0	2368	0	358	1772	0	0	0	2503
Pastaza	0	153	0	0	8	0	0	0	0	0	0	54	17	0	0	0	0	0	0	0	0	0	19	0
Pichincha	53	1	0	105	68	59	33	2	4	82	4	3	0	0	0	0	0	0	0	0	0	0	0	26
Santa Elena	0	0	0	0	0	0	0	0	0	0	0	2	1	0	0	0	0	0	0	0	0	0	0	0
S. D. De Los Tsáchilas	14	0	0	0	29	0	32	0	35	89	106	2	40	47	21	0	231	2	33	2	1	70	0	248
Tungurahua	0	0	0	0	3	0	0	0	0	0	0	0	0	0	0	0	0	0	0	0	0	0	0	60
<b>Total</b>	<b>244</b>	<b>228</b>	<b>509</b>	<b>105</b>	<b>160</b>	<b>59</b>	<b>65</b>	<b>2</b>	<b>984</b>	<b>1762</b>	<b>1932</b>	<b>515</b>	<b>1330</b>	<b>248</b>	<b>288</b>	<b>27</b>	<b>2599</b>	<b>2</b>	<b>2111</b>	<b>1807</b>	<b>304</b>	<b>130</b>	<b>19</b>	<b>5892</b>

Fuente: Unidades de Monitoreo - SNDGR. 14/05/2021 16:00

## 7. Alojamiento temporales implementados

Para la atención de eventos peligrosos por época lluviosa el Sistema Nacional Descentralizado de Gestión de Riesgos, desde febrero 2021 ha activado los siguientes alojamientos temporales:

PROVINCIA	CANTÓN	PARROQUIA	NOMBRE DEL ALOJAMIENTO	FAMILIAS	PERSONAS
Chimborazo	Alausí	Huigra	Ex Unidad Educativa Pompilio Llona	0	0
Chimborazo	Alausí	Huigra	Iglesia Santa Marianita de Huigra	0	0
Chimborazo	Chunchi	Chunchi	Colegio Técnico Agropecuario 4 de julio	2	7
Chimborazo	Chunchi	Chunchi	Coliseo Dr. Severo Espinoza	7	27
Chimborazo	Chunchi	Chunchi	Convento parroquial de Chunchi	0	0
Chimborazo	Chunchi	Chunchi	Unidad educativa Fernando Pons	0	0
El Oro	Balsas	Balsas, cabecera cantonal	Refugio Temporal	0	0
El Oro	Zaruma	Huertas	Refugio Temporal UE Huertas	1	3
Esmeraldas	Esmeraldas	Tabiazo	Casa del Seguro Campesino	0	0
Esmeraldas	Rioverde	Rioverde	Antiguo Patronato Municipal	0	0
Loja	Loja	Punzara	Iglesia San Miguel Arcangel	0	0
Manabí	Portoviejo	Chirijos	U.E. Guaranda	0	0
Santa Elena	Santa Elena	Santa Elena	Refugio Temporal	0	0
Santo Domingo De Los Tsáchilas	Santo Domingo	Alluriquín	Albergue Temporal	0	0
<b>Total</b>				<b>10</b>	<b>37</b>

\* Los Alojamientos que se encuentran en con valor 0 en familias y personas, es porque ya han sido desactivados

Adicional al momento se encuentran activados tanto los alojamientos como las familias de acogida como se indica a continuación:

PROVINCIA	FAMILIAS	PERSONAS
Chimborazo	15	35
Cotopaxi	1	1
El Oro	15	38
Esmeraldas	1	6
Guayas	2	11
Los Ríos	3	16
Manabí	1	0
Pichincha	4	12
Santa Elena	1	4
<b>Total</b>	<b>43</b>	<b>123</b>

Fuente: Unidades de Monitoreo - SNDGR. 14/05/2021 16:00



Informe de Situación - Época Lluviosa  
Fecha y Hora de actualización: viernes, 14 de mayo de 2021 - 16:57:14

8. Mapa

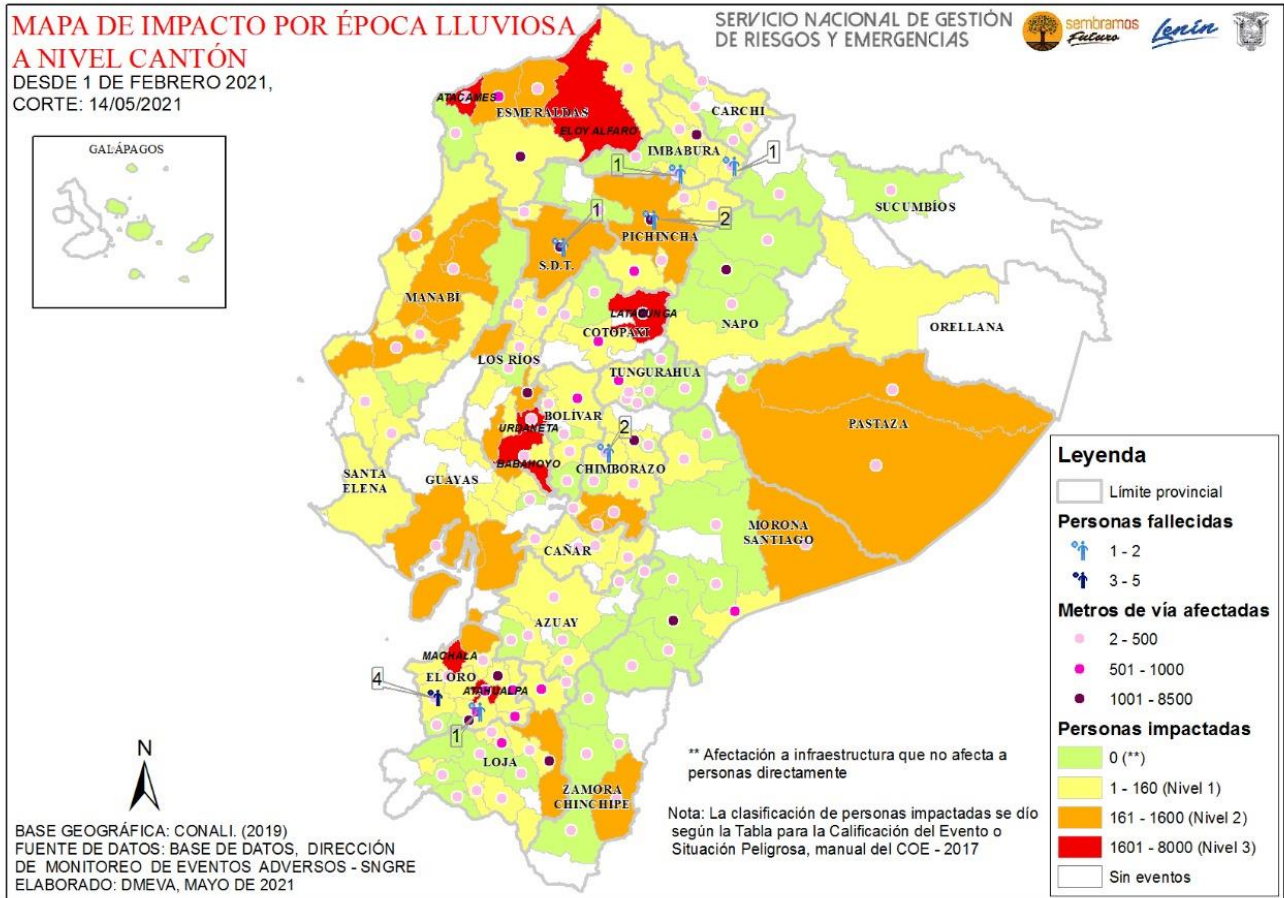

Elaborado por: Analista de Sala de Situación y Monitoreo  
Aprobado por: Director de Monitoreo de Eventos Adversos