

Informe de Situación - Época Lluviosa

Fecha y Hora de actualización: viernes, 07 de mayo de 2021 - 15:23:06

1. Identificación del evento peligroso

Situación peligrosa:	Época Lluviosa
Localización:	A nivel nacional
Fecha de inicio de situación peligrosa:	Desde el 01 de febrero de 2021 hasta la actualidad
 Descripción de la situación:	El INAMHI desde el mes de febrero ha emitido boletines de advertencia que indican el incremento de intensidad de lluvias acompañadas de tormentas eléctricas en el país. De acuerdo al monitoreo realizado, a nivel nacional se ha incrementado el nivel de recurrencia de eventos por lluvias. Desde febrero del 2021 hasta la fecha, en 167 cantones, se han registrado 1136 eventos peligrosos por lluvias. Las provincias que han registrado mayores afectaciones son: Los Ríos, El Oro, Esmeraldas, Manabí, Pastaza, Guayas, Pichincha y Loja.

2. Situación Hidrometeorológica

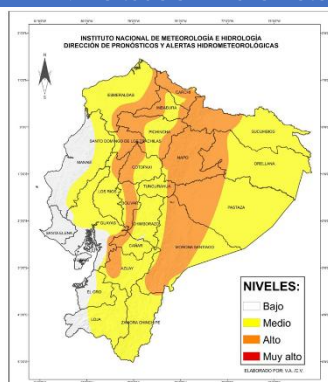

Según el Boletín Meteorológico No. 018 estatus advertencia, emitido por el INAMHI, con vigencia desde: las 14:00 del 03 de mayo hasta las 19:00 del 07 de mayo, se prevé la ocurrencia de LLUVIAS Y TORMENTAS ELÉCTRICAS de acuerdo a las siguientes regiones:

Región Litoral, lluvias de moderada intensidad son probables en el norte e interior de la región con tormenta eléctrica ocasionales, dichos eventos se presentarían sobre todo en horas de la tarde y noche.

Callejón Interandino, precipitaciones de intensidad variable con algunas tormentas eléctricas se prevén principalmente en horas de la tarde y primeras horas de la noche.

Región Amazónica, las precipitaciones continuarán siendo frecuentes en la región y en varios casos existirán descargas eléctricas y algunas ráfagas de viento moderado.

ESTADO DE RÍOS:

En el monitoreo realizado por las Unidades de Monitoreo del SNGRE, al momento no se presentan ríos desbordados ni con tendencia a aumentar de nivel.

3. Eventos Peligrosos y Afectaciones - Resumen



Desde el 01 de febrero del 2021 a la fecha, por la época lluviosa se han registrado los siguientes eventos:

Provincia	Aluvión	Colapso estructural	Deslizamiento	Granizada	Hundimiento	Inundación	Socavamiento	Tormenta eléctrica	Vendaval	Total
Azuay	-	4	35	-	3	5	2	-	-	49
Bolívar	1	2	23	-	-	3	1	-	-	30
Cañar	-	1	12	-	-	5	-	-	-	18
Carchi	-	-	7	-	-	2	-	-	-	9
Chimborazo	4	4	16	1	-	5	2	3	1	36
Cotopaxi	1	2	13	-	1	3	-	-	-	20
El Oro	-	8	98	-	7	45	8	3	-	169
Esmeraldas	3	3	36	-	2	43	7	-	-	94
Galápagos	-	-	-	-	-	2	-	-	-	2
Guayas	-	20	5	-	-	21	3	-	5	54
Imbabura	1	8	13	-	-	6	3	-	-	31
Loja	5	6	61	1	7	9	1	-	-	90
Los Ríos	-	11	5	-	-	26	3	-	4	49
Manabí	1	4	16	-	1	69	3	-	-	94
Morona Santiago	2	3	18	-	-	7	7	-	1	38
Napo	-	-	7	2	-	5	-	-	-	14
Orellana	-	-	-	-	-	5	1	-	-	6
Pastaza	-	-	6	-	-	9	1	-	1	17
Pichincha	3	26	162	5	4	32	2	-	1	235
Santa Elena	-	1	-	-	-	2	-	-	-	3
S. D. de Los Tsáchilas	4	5	19	-	-	6	1	-	1	36
Sucumbíos	-	-	3	-	-	-	1	-	-	4
Tungurahua	2	2	11	1	1	5	3	-	-	25
Zamora Chinchi	-	-	9	-	-	4	-	-	-	13
Total	27	110	575	10	26	319	49	6	14	1136

Informe de Situación - Época Lluviosa

Fecha y Hora de actualización: viernes, 07 de mayo de 2021 - 15:23:06

Producto de los eventos descritos en la tabla anterior se han registrado las siguientes afectaciones:

Personas:		Viviendas:	
 Fallecidos: 12	 Heridos: 23	 Viviendas afectadas: 6.889	
 Personas afectadas: 33.587	 Personas damnificadas: 824	 Viviendas destruidas: 152	
Servicios básicos esenciales		Medios de vida y productividad	
 Vías de primer orden afectadas (m): 20.993		 Superficie agrícola con afectación parcial (ha): 12.509,33	
Vías de segundo orden afectadas (m): 11.977		Superficie agrícola con afectación total o pérdida (ha): 4.739,12	
Vías de tercer orden afectadas (m): 20.256		Total de superficie agrícola impactada (hectáreas): 17.248,45	
Total vías de acceso afectadas (metros lineales): 53.226		Salud y Atención Pre-hospitalaria:	
Educación		 Centros de Salud afectados: 19	
 Unidades educativas afectadas: 59		 Centros de Salud Destruídos: 0	
 Unidades educativas destruidas: 0		Total de centros de Salud impactados: 19	
Total de unidades educativas impactadas: 59		Infraestructuras	
 Bien público afectado: 86	 Bien público destruido: 16		

Fuente: Unidades de Monitoreo - SNDGR. 07/05/2021 12:30

4. Detalle de afectaciones por provincias (Desde 01 de febrero del año 2021 a la fecha)

PROVINCIA	No. de Eventos	Personas Fallecidas	Heridos	*Personas Impactadas	Familias Afectadas	Familias Damnificadas	Viviendas Afectadas	Viviendas Destruídas	Unidades Educativas	Unidades de Salud Afectadas	Puentes Afectados	Puentes Destruídos	Metros de Vías Afectadas	**Bien Público Afectado	***Bien Público Destruído	Superficie agrícola impactada
Azuay	49	0	1	15	2	2	2	2	1	2	0	1	565	0	0	15
Bolívar	30	0	0	28	7	0	7	0	0	0	1	0	1200	0	0	0
Cañar	18	0	0	64	9	4	12	4	0	0	1	0	128	1	0	0
Carchi	9	0	0	237	68	0	65	0	0	0	0	0	175	0	0	4,27
Chimborazo	36	2	2	880	136	30	76	32	1	2	4	0	6480	7	1	143,4
Cotopaxi	20	0	0	179	44	1	26	0	0	0	0	0	5580	5	1	33,5
El Oro	169	5	4	6802	1506	12	698	6	1	0	9	0	8364	10	10	153,12
Esmeraldas	94	0	0	7098	1783	11	1783	11	2	1	0	0	2825	2	0	16,98
Galápagos	2	0	0	0	0	0	0	0	0	0	0	0	0	0	0	0
Guayas	54	0	1	1708	428	11	426	11	4	2	0	0	10	0	0	16
Imbabura	31	2	3	138	33	1	37	1	8	0	0	0	2380	0	0	0
Loja	90	0	0	955	214	20	225	13	27	2	1	0	5025	18	3	0
Los Ríos	49	0	1	8037	2376	13	2039	11	2	0	0	0	2025	1	0	2.285,65
Manabí	94	0	0	4320	1033	103	1076	30	4	9	0	1	988	2	0	14.464,16
Morona Santiago	38	0	1	376	65	12	41	12	1	0	0	3	2095	7	0	26
Napo	14	0	0	1	5	0	1	0	0	0	0	0	5322	0	0	0
Orellana	6	0	0	2	1	0	0	0	0	0	0	0	0	0	0	0
Pastaza	17	0	2	2042	553	0	22	13	0	0	0	0	348	0	0	0
Pichincha	235	2	6	256	68	2	75	5	2	0	2	1	6675	25	1	2
Santa Elena	3	0	0	12	2	0	2	0	0	0	0	0	0	0	0	0
S. D. de Los Tsáchilas	36	1	0	241	56	0	54	0	1	0	0	2	1013	1	0	0
Sucumbios	4	0	0	0	0	0	0	0	0	0	0	0	110	0	0	0
Tungurahua	25	0	2	142	35	0	15	0	2	0	0	1	1483	6	0	29,9
Zamora Chinchipe	13	0	0	878	224	1	207	1	3	1	2	3	435	1	0	58,5
Total	1136	12	23	34411	8.648	223	6.889	152	59	19	20	12	53.226	86	16	17.248,45

*Personas impactadas incluye personas afectadas y damnificadas; superficie agrícola impactada es el resultado de la combinación de Ha de cultivos afectados y perdidos.

** Bienes públicos afectados: como sistemas de agua potable, mercados, parques, alcantarillados; e infraestructuras de instituciones públicas

*** Bienes públicos destruidos: corresponden a postes de energía eléctrica, alcantarillado, una estación hidrológica y tuberías de sistemas de agua potable

Informe de Situación - Época Lluviosa

Fecha y Hora de actualización: viernes, 07 de mayo de 2021 - 15:23:06

No. de eventos vs Personas Impactadas

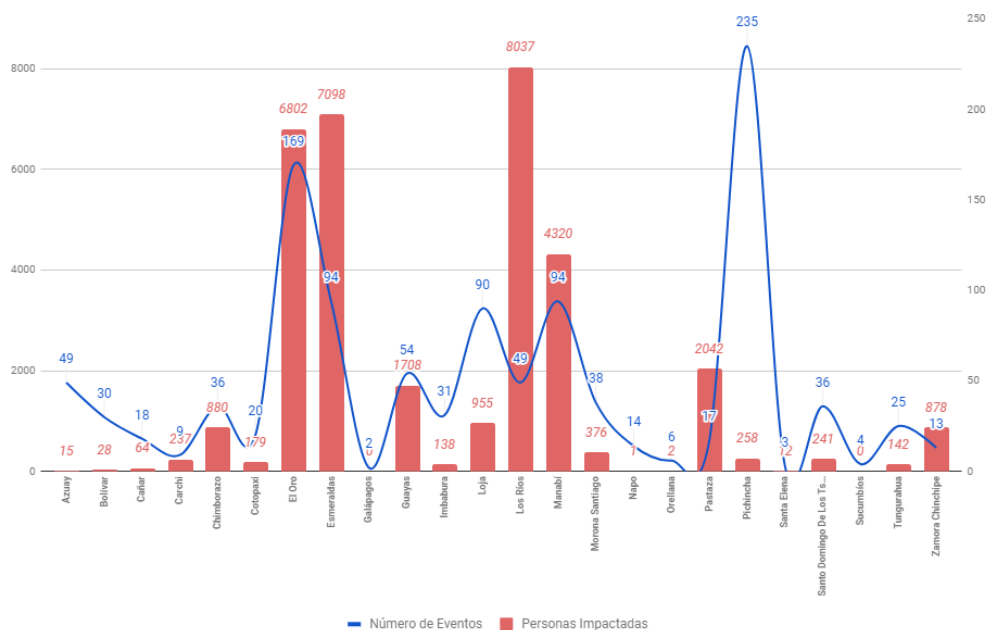

Fuente: Unidades de Monitoreo - SNDGR. 07/05/2021 12:30

A continuación, se presenta el detalle de personas fallecidas a causa de eventos relacionado con la época lluviosa desde febrero 2021:

Provincia	Cantón	Parroquia	Sector	Evento	Fecha del Evento	Personas Fallecidas	Descripción
Imbabura	Otavalo	San Luis	La Joya	Colapso Estructural	02/05/2021	1	Debido a las lluvias reportadas en el sector se produjo el colapso de una vivienda de construcción mixta, Cuerpo de Bomberos realizaron trabajos de rescate y evacuación de enseres y se registra el fallecimiento de una persona de 85 años de edad.
Pichincha	Quito	El Condado	Barrio La Esperanza, río Monjas	Inundación	20/04/2021	2	Debido al aumento del caudal del río Monjas, 3 personas que se encontraban en la ribera del río recogiendo chatarra fueron arrastradas por la corriente. Cuerpo de Bomberos del DMQ y PPNN realizaron la búsqueda y rescate de las personas desaparecidas ubicándolas a 2 de ellas, la tercera continúa desaparecida.
Chimborazo	Colta	Cajabamba	Caserío Gatazo Zambrano	Tormenta Eléctrica	15/04/2021	1	Debido a las condiciones atmosféricas cayó un rayo que provocó el fallecimiento de una persona.
Chimborazo	Colta	Columbe	Llinlín Hierba Buena	Granizada	25/03/2021	1	Debido a las condiciones atmosféricas cayó un rayo que provocó el fallecimiento de una mujer de 35 años.
Imbabura	Pimampiro	S. Francisco de Sigsipamba	San José, más arriba del mirador de los osos	Deslizamiento	18/03/2021	1	Por lluvias se registró un deslizamiento, CB Pimampiro reporta el rescate de un menor de edad (13 años) y una persona fallecida.
El Oro	Arenillas	Arenillas	Cascada Río Blanco	Inundación	28/02/2021	4	Por fuertes lluvias se suscitó la crecida del río Blanco en el sector La Cascada, que arrastró a una familia de 5 personas, de las cuales 1 logró salir por sus propios medios y por la fuerza de la corriente 4 personas fueron arrastradas, las mismas que río abajo fueron halladas sin vida.
Santo Domingo De Los Tsáchilas	Santo Domingo	Santo Domingo de los Colorados	Vía Chone km 21 Nuevo Israel. Barrió Corazones Unidos.	Colapso Estructural	17/02/2021	1	Por las fuertes precipitaciones, se suscitó el colapso de un muro sobre la pared de una vivienda quedando atrapada un menor de edad, la cual falleció.
El Oro	Piñas	Piñas	Vía a la Cruz	Deslizamiento	16/02/2021	1	Por lluvias se registró un deslizamiento, el cual provocó el colapso estructural de una vivienda de construcción de concreto, afectando a 1 familia conformada por 5 personas, de las cuales 1 persona resultó fallecida.
Total						12	

Por época lluviosa se han visto afectadas las siguientes vías de primer orden a nivel nacional:

Vías cerradas (4)

- Bolívar/San Miguel/San Miguel, Cabecera Cantonal/El Ripio, vía San Miguel – San Pablo [E491] cerrada desde el 07/05/2021 por deslizamiento. Vía alterna, vía Chimbo, El Torneado - El Cristal
- Morona Santiago/Limón Indanza/Yunganza (cabecera en El Rosario)/Valle del Castillo, vía Bella Unión-Limón [E45], cerrada desde el 03/05/2021 por deslizamiento.

Informe de Situación - Época Lluviosa

Fecha y Hora de actualización: viernes, 07 de mayo de 2021 - 15:23:06

- Esmeraldas/Esmeraldas/5 de agosto/El Cabezón (desvío Tachina), cerrada desde el 10/03/2021 por socavamiento.
- El Oro/El Guabo/La Iberia/La Iberia, vía Machala – El Guabo [E-25], cerrada desde el 10/02/2021 por socavamiento. Vía alterna Tilales-Bella India.

Parcialmente Habilitadas (38): se reportan varias vías de primer orden parcialmente habilitadas: 4 en Azuay, 3 en Bolívar, 1 en Cañar, 1 en Carchi, 4 en El Oro, 6 en Esmeraldas, 5 en Loja, 13 en Morona Santiago y 1 en Orellana.

5. Casos representativos y acciones de respuesta

Para la atención de eventos peligrosos por época lluviosa se activaron los siguientes COE y se han emitido las siguientes declaratorias de emergencia:

COE Provinciales activados (6): El Oro, Loja, Esmeraldas, Santo Domingo de los Tsáchilas, Morona Santiago y Chimborazo.

COE Cantones activados (27): a continuación, se detallan los COE Cantonales activados por la época lluviosa en cada provincia:

- Azuay:	Santa Isabel, Nabón	- Guayas:	Naranjal
- Cañar:	El Tambo	- Loja:	Loja, Olmedo, Chaguapamba, Catamayo
- Carchi:	Montúfar	- Los Ríos:	Urdaneta
- Chimborazo:	Riobamba, Chunchi	- Manabí:	Flavio Alfaro, Chone
- El Oro:	Portovelo, Atahualpa, Chilla, Pasaje, Balsas, Machala	- Morona Santiago:	Taisha, Pablo Sexto, Huamboya
- Esmeraldas:	Esmeraldas, Quinindé	- Pichincha:	Mejía
		- Zamora Chinchipe:	Nangaritza

Declaratorias de emergencia (22)

1. Esmeraldas: el 26/03/2021 se declaró en emergencia por catástrofe natural justificada a la infraestructura vial "Red Vial Estatal E10, Tramo San Lorenzo – Lita" de la provincia de Esmeraldas, por destrucción en su estructura debido a la estación invernal que provocó un socavamiento excesivo.
2. Azuay: el 19/03/2021 se declara emergencia vial a la provincia de Azuay.
3. Azuay/Nabón: el 15/03/2021 se declaró la situación de emergencia en el cantón Nabón con la finalidad de prevenir, mitigar y enfrentar los daños ocasionados por las precipitaciones.
4. Azuay/Santa Isabel: el 01/03/2021 se declaró en emergencia la zona de Sulupali Grande y comunidades adyacentes, causadas por el desbordamiento del río Rircay.
5. Cañar/El Tambo: el 19/03/2021 se declaró en emergencia el cantón El Tambo debido a los eventos generados por lluvias.
6. Cañar: el 19/03/2021 el Sr. Prefecto del Cañar declaró en emergencia vial a la provincia de Cañar.
7. Chimborazo/Chunchi: 12/02/2021 se declaró en emergencia el cantón Chunchi por deslizamiento y agrietamientos y demás zonas de influencia de los eventos presentados en el sector la Armenia parroquia La Matriz del cantón Chunchi.
8. El Oro/Atahualpa: el 12/03/2021 el GAD Cantonal declaró en situación de emergencia el cantón Atahualpa, por los eventos generados por lluvias.
9. El Oro/Chilla: el 12/03/2021 el GAD Cantonal realizó la declaratoria de situación de emergencia del cantón Chilla, por los eventos generados por lluvias y por la recurrencia de eventos de movimientos de masa que se han generado en las vías.
10. El Oro/Pasaje: el 12/03/2021 el GAD Cantonal declaró la situación de emergencia, por el colapso de tubería de agua potable en el cantón Pasaje.
11. El Oro/Puente Víctor Manuel Serrano: el 10/03/2021 el MTOP declaró en emergencia por los hechos de fuerza mayor o caso fortuito, a la Infraestructura Vial Consistente en el Puente "VICTOR MANUEL SERRANO", sobre el Río Jubones RVE-E25, que une las parroquias La Iberia – El Cambio de los cantones El Guabo – Machala de la provincia del Oro, el cual presenta destrucción inminente (Socavamiento), como efecto de la Estación Invernal,
12. El Oro/Balsas: el 05/03/2021, GAD Cantonal declaró de situación de emergencia, a causa de las inundaciones.
13. Guayas/Naranjal: el 18/03/2021 se declaró en emergencia el cantón Naranjal, con la finalidad de prevenir, mitigar y resolver los eventos naturales producidos por las inundaciones a consecuencia de la fuerte etapa lluviosa.
14. Loja/Catamayo: el 16/03/2021 se declaró en situación de emergencia al cantón Catamayo con la finalidad de prevenir, mitigar y resolver los daños ocasionados por los eventos naturales.
15. Loja/Loja: el 14/03/2021 se declaró en emergencia el cantón Loja con la finalidad de prevenir, mitigar y resolver los eventos naturales que ponen en peligro a la población y obra pública.
16. Los Ríos/Urdaneta: el 05/03/2021 se declaró en emergencia el cantón Urdaneta por eventos presentados por época lluviosa.
17. Manabí/Rocafuerte: el 11/03/2021 se declaró en emergencia el cantón Rocafuerte por eventos presentados por época lluviosa.
18. Manabí/Flavio Alfaro: el 04/03/2021 se declaró en emergencia el cantón Flavio Alfaro por eventos presentados por época lluviosa.
19. Manabí/Chone: el 01/03/2021 se declaró en emergencia el cantón Chone por eventos presentados por época lluviosa.
20. Morona Santiago/Huamboya: el 21/03/2021 se declaró en emergencia el cantón Huamboya por emergencia vial y saneamiento.
21. Morona Santiago/Pablo Sexto: el 21/03/2021 se declaró en emergencia el cantón Pablo Sexto a causa de temporal invernal y por el aumento de caudales de los ríos.
22. Zamora Chinchipe/Nangaritza: el 22/03/2021 se declaró estado de emergencia, en toda la ciudad de Guayzimi, perteneciente al cantón Nangaritza, acogiendo la recomendación emitida por el Comité de Operaciones de Emergencia del Cantón Nangaritza del

Informe de Situación - Época Lluviosa

Fecha y Hora de actualización: viernes, 07 de mayo de 2021 - 15:23:06

22 de marzo del 2021, debido al desbordamiento de la quebrada Guayzimi, que ocasiono la inundación del área urbana de la ciudad de Guayzimi.

Entre los casos más relevantes ocurridos durante los últimos 15 días podemos mencionar los siguientes:

- **Morona Santiago/Santiago/Santiago de Méndez, cabecera cantonal/Puente sobre el río Singuintza**, el 07/05/2021 debido a las lluvias se produjo el incremento del caudal del río Singuintza provocado el colapso estructural de un puente que conduce a las comunidades de Saant y Tsenkeankas, dejándolas incomunicadas. SNGRE coordina con GAD-Cantonal de Santiago y Policía Nacional, la verificación del evento y la inspección técnica de la infraestructura destruida.
- **Carchi/Tulcán/Tulcán/ calles: Roberto Sierra y Cotopaxi, Unidad Educativa Tulcán**, el 06/05/2021 debido a las fuertes precipitaciones, se produjo la acumulación de agua lo que ocasionó el colapso del muro de contención de la Unidad Educativa Tulcán. Cuerpo de bomberos Tulcán avanzó al lugar a realizar trabajos de limpieza y remoción de escombros. Policía Nacional mediante las cámaras de video vigilancia del ECU 911 y patrullaje realizará resguardo tanto interno como externo de la unidad educativa.
- **Carchi/Tulcán/Tulcán /5 de Junio**, el 05/05/2021 producto de las fuertes lluvias registradas el 05 de mayo de 2021, se presentaron inundaciones que ocasionaron daños que se detallan de acuerdo al levantamiento de información realizada por la UGR del GAD cantonal. Se registraron afectaciones en varios sectores del sur de la Ciudad: (La Ensilada, Tajamar, Las Lajas, Av. Centenario, El Polígono, Roberto Sierra, La Paz, El Obelisco, Cdla. Nuevo Tulcán y Cdla La Laguna). Se determina que existen 21 familias afectadas (96 personas aproximadamente). Adicional las inundaciones ocasionaron el colapso de muros en el sector de Tajamar y Unidad Educativa Tulcan. Personal y maquinaria del Cuerpo de Bomberos, OOPP del GAD cantonal realizaron trabajos de limpieza y remoción de escombros en las viviendas y vías afectadas por la acumulación de lodo. PPNN realiza patrullaje de los sectores afectados y para custodio de los bienes de la UE Tulcán.
- **Esmeraldas/ Esmeraldas/ Simón Plata Torres/ 50 Casas**, 03/05/2021 debido a lluvias registradas, se suscitó el desbordamiento del río Teaone, provocando inundación en varias viviendas del sector. PPNN y C. B confirmaron la novedad, se realizó la activación de los Grupos de Trabajo 1 provincial. UGR de Mineduc informó de la afectación de una unidad educativa "Río Teaone" (ingreso de agua y lodo), indica que el nivel de agua ha bajado y realizarán la limpieza la próxima semana, Además se encuentran 5 familias, 12 personas en casa de Familias de Acogida y se registran por medio de la DGR GAD Cantonal Esmeraldas mediante EVIN 72 viviendas afectadas, 72 familias (253 personas) afectadas.
- **Esmeraldas/ Esmeraldas/ Tabiazo/ Tabiazo**, el 03/05/2021 debido a lluvias registradas, se suscitó el desbordamiento del río Teaone, provocando inundación en varias viviendas de la parroquia. Tenencia Política de Tabiazo informa que hasta el momento hay un aproximado de 80 familias evacuadas a zonas seguras, de las cuales se registra la afectación de 20 viviendas, 20 familias, 83 personas (3 familias, 13 personas se encuentran alojadas en "La Casa del Seguro Campesino"). Teniente Política realizó entrega de asistencia humanitaria a la población impactada, la institución donante fue "Fundación Amiga".
- **Imbabura/Otavalo/San Luis/ La Joya** el 02/05/2021, producto de las lluvias se presentó un deslizamiento que afectó una vivienda de construcción mixta, parte del mismo colapsó; provocando la pérdida parcial de los enseres, Cuerpo de Bomberos de Otavalo realizó trabajos de rescate y ecuación de enseres y se registra el fallecimiento de una persona de 85 años de edad. SNGRE coordinó con personal de la UGR GAD Cantonal Otavalo para que realice la evaluación de daños y análisis de necesidades, registrando una familia afectada, una persona fallecida, una vivienda afectada.
- **Morona Santiago/Morona / Sinaí/Playas de San Luis, vía Santa María Tunants-Playas de San Luis-Quinta Cooperativa**, el 02/05/2021 por lluvias se produjo el incremento del caudal del río Upano y su posterior desbordamiento. Se registran las siguientes afectaciones: Inundación y socavamiento de 200 metros de la vía de tercer orden, 28 familias afectadas indirectamente (1 familia-2 personas de Playas de San Luis; 1 familia-1 persona de Nueva Alianza y 26 Familias-104 personas de la Quinta Cooperativa), al no tener una vía de acceso carrozable dificulta el ingreso de productos de primera necesidad y la salida de la producción local, debido a que tienen que recorrer tramos distantes a campo traviesa y realizar trasbordo. El SNGRE, Policía Nacional y GAD-Cantonal de Morona con el apoyo de Aeropolicial realizaron un sobrevuelo por la zona afectada y aterrizaron en la comunidad de la Quinta Cooperativa en donde se mantuvo un acercamiento con los pobladores y verificando que se encuentran en buen estado de salud. GAD-Cantonal de Morona y Policía Nacional coordinan acciones para la entrega de asistencia humanitaria a la población. GAD-Provincial de Morona Santiago se encuentra realizando el análisis técnico respectivo en el sector para la posible apertura de una variante.
- **Morona Santiago/Tiwintza/San José de Morona/Puerto Morona, vía Santiago-San José de Morona [E40]**, por lluvias el 01/05/2021 se produce el incremento del caudal del río Morona y su posterior desbordamiento, provocado las siguientes afectaciones: 12 familias afectadas (62 personas), 12 viviendas afectadas, 600 metros de vía inundada, 1 Bien Público afectado (movimiento de bases del Reten Naval), SNGRE en coordinación con el GAD-Cantonal de Tiwintza verificaron y validaron la información y realizaron la entrega por única vez de asistencia humanitaria a las familias que se encuentran en sus propias viviendas. Al momento la vía se encuentra totalmente habilitada. En lo referente al movimiento de las bases del Reten Naval estas fueron restituidas a su punto original.
- **Morona Santiago/Morona/Macas, cabecera cantonal y capital provincial/Puente sobre el río Copueno, vía Macas-Puyo [E45]**, el 30/04/2021 se produjo el incremento del caudal del río Upano y su posterior desbordamiento, lo que provocó la inundación de la

Informe de Situación - Época Lluviosa

Fecha y Hora de actualización: viernes, 07 de mayo de 2021 - 15:23:06

vía e interrumpiendo en tránsito vehicular en el tramo del puente sobre el río Copueno y puente sobre el río Upano. Se han reportado las siguientes afectaciones: 100 metros lineales con presencia de lodo y material vegetativo, 20 metros lineales con socavamiento, 3 Postes de tendido eléctrico, 200 metros de fibra óptica de CNT, 200 metros de fibra óptica de proveedores privados, Policía Nacional brindó seguridad a los vehículos y transeúntes; MTOP, GAD-Cantonal de Morona, GAD-Provincial de Morona Santiago, se mantienen realizando sus intervenciones de acuerdo a sus competencias. Empresa Eléctrica Centro Sur, CNT y proveedores privados restablecieron el servicio de energía e internet. La Empresa Constructora a cargo de la implementación de medidas estructurales en el sector se encuentra realizando los trabajos respectivos. Al momento la vía se encuentra parcialmente habilitada.

- **Morona Santiago/Santiago/Patuca/Km 20+800, Loma Seca, vía Entronque a Santiago de Méndez - Santiago [E40]**, el 30/04/2021 por lluvias se produjo un deslizamiento que obstaculiza totalmente la vía de primer orden, el tramo afectado es de 50 metros lineales. Policía Nacional confirmó el evento. SNGRE coordinó con MTOP-MSA quien movilizó maquinaria y realizó actividades de limpieza. Al momento la vía se encuentra parcialmente habilitada.

6. Asistencia Humanitaria entregada

Para la atención de eventos peligrosos por época lluviosa el Sistema Nacional Descentralizado, desde febrero 2021 a la fecha ha entregado la siguiente asistencia humanitaria a las personas afectadas:

PROVINCIA	KIT COMPLEMENTARIO DE ALIMENTOS	KIT DE PRIMERA RESPUESTA	RACIONES ALIMENTICIAS 24 HORAS	REFRIGERIO	KIT DE ASEO PERSONAL	KIT DE VESTIR	TOALLAS DE BAÑO	BOTAS DE CUERO (PAR)	CAMAS	COBIJAS/ FRAZADAS	COLCHONES	KIT DE DORMIR	KIT DE VAJILLA	KIT DE LIMPIEZA (ALBERGUE)	MOSQUITERAS, REDES DE CAMA	KIT MENAJE DE COCINA COMUNITARIO PARA ALBERGUES TEMPORALES	MASCARILLAS	REPELENTE	PASTILLAS POTABILIZADORAS	BIDONES PARA AGUA	PURIFICADORES DE AGUA	LÁMINAS DE ZINC	KIT ESCOLAR	OTROS
Azuay	0	4	0	0	0	0	0	0	0	1	1	0	1	2	0	0	0	0	0	0	0	0	0	5
Bolívar	0	0	0	0	0	0	0	0	0	5	5	2	4	4	1	0	0	0	0	0	0	0	0	4
Cañar	0	6	0	0	0	0	0	0	0	19	19	0	8	0	0	0	0	0	0	0	0	0	0	120
Carchi	0	0	0	0	0	0	0	0	3	88	85	0	0	0	0	0	0	0	0	0	0	0	0	0
Chimborazo	0	0	0	0	38	0	0	0	232	232	194	7	42	7	0	26	0	0	0	31	1	0	0	1556
Cotopaxi	0	0	0	0	0	0	0	0	0	0	0	11	7	4	0	0	0	0	0	0	1	0	0	26
El Oro	0	0	0	0	0	0	0	0	0	110	110	0	0	0	65	0	0	0	0	0	301	0	0	374
Esmeraldas	102	0	0	0	16	0	0	0	0	125	8	0	99	0	0	0	0	0	1680	1	0	0	0	245
Guayas	75	64	31	0	1	0	0	0	0	0	0	158	126	77	157	1	0	0	0	0	0	0	0	56
Imbabura	0	0	0	0	2	0	0	0	0	82	0	0	0	1	0	0	0	0	0	0	0	0	0	82
Loja	0	0	0	0	0	0	0	0	0	19	19	4	12	5	0	0	0	0	0	0	0	0	0	0
Los Ríos	0	0	472	0	0	0	0	0	0	0	6	228	167	53	0	0	0	0	0	0	0	60	0	10
Manabí	0	0	0	0	0	0	0	0	702	793	1293	0	788	40	0	0	2333	0	355	1764	0	0	0	2481
Pastaza	0	153	0	0	0	0	0	0	0	0	0	26	0	0	0	0	0	0	0	0	0	0	19	0
Pichincha	47	1	0	105	57	59	33	2	4	82	4	3	0	0	0	0	0	0	0	0	0	0	0	26
Santa Elena	0	0	0	0	0	0	0	0	0	0	0	2	1	0	0	0	0	0	0	0	0	0	0	0
S. D. De Los Tsáchilas	14	0	0	0	29	0	32	0	21	75	92	2	31	38	21	0	231	2	28	2	1	70	0	124
Tungurahua	0	0	0	0	3	0	0	0	0	0	0	0	5	0	0	0	0	0	0	0	0	0	0	160
Total	238	228	503	105	146	59	65	2	962	1631	1836	443	1291	231	244	27	2564	2	2063	1798	304	130	19	5269

Fuente: Unidades de Monitoreo - SNDGR. 07/05/2021 12:30

7. Alojamiento temporales implementados

Para la atención de eventos peligrosos por época lluviosa el Sistema Nacional Descentralizado de Gestión de Riesgos, desde febrero 2021 ha activado los siguientes alojamientos temporales:

PROVINCIA	CANTÓN	PARROQUIA	NOMBRE DEL ALOJAMIENTO	FAMILIAS	PERSONAS
Chimborazo	Alausí	Huigra	Ex Unidad Educativa Pompilio Llona	0	0
Chimborazo	Alausí	Huigra	Iglesia Santa Marianita de Huigra	0	0
Chimborazo	Chunchi	Chunchi	Colegio Técnico Agropecuario 4 de julio	2	7
Chimborazo	Chunchi	Chunchi	Coliseo Dr. Severo Espinoza	7	27
Chimborazo	Chunchi	Chunchi	Convento parroquial de Chunchi	0	0
Chimborazo	Chunchi	Chunchi	Unidad educativa Fernando Pons	0	0
El Oro	Balsas	Balsas, cabecera cantonal	Refugio Temporal	0	0
El Oro	Zaruma	Huertas	Refugio Temporal UE Huertas	1	3
Esmeraldas	Esmeraldas	Tabiazo	Casa del Seguro Campesino	3	13
Esmeraldas	Rioverde	Rioverde	Antiguo Patronato Municipal	0	0
Loja	Loja	Punzara	Iglesia San Miguel Arcangel	0	0
Manabí	Portoviejo	Chirijos	U.E. Guaranda	0	0
Santa Elena	Santa Elena	Santa Elena	Refugio Temporal	0	0
Santo Domingo De Los Tsáchilas	Santo Domingo	Alluriquín	Albergue Temporal	0	0
Total				13	50

* Los Alojamientos que se encuentran en con valor 0 en familias y personas, es porque ya han sido desactivados

Informe de Situación - Época Lluviosa

Fecha y Hora de actualización: viernes, 07 de mayo de 2021 - 15:23:06

Adicional al momento se encuentran activados tanto los alojamientos como las familias de acogida como se indica a continuación:

PROVINCIA	FAMILIAS	PERSONAS
Bolívar	1	7
Chimborazo	17	42
Cotopaxi	1	1
El Oro	9	26
Esmeraldas	1	5
Guayas	2	11
Los Ríos	5	21
Manabí	2	3
Pichincha	4	12
Santa Elena	3	21
Santo Domingo De Los Tsáchilas	0	0
Total	45	149

Fuente: Unidades de Monitoreo - SNDGR. 07/05/2021 12:30

8. Mapa

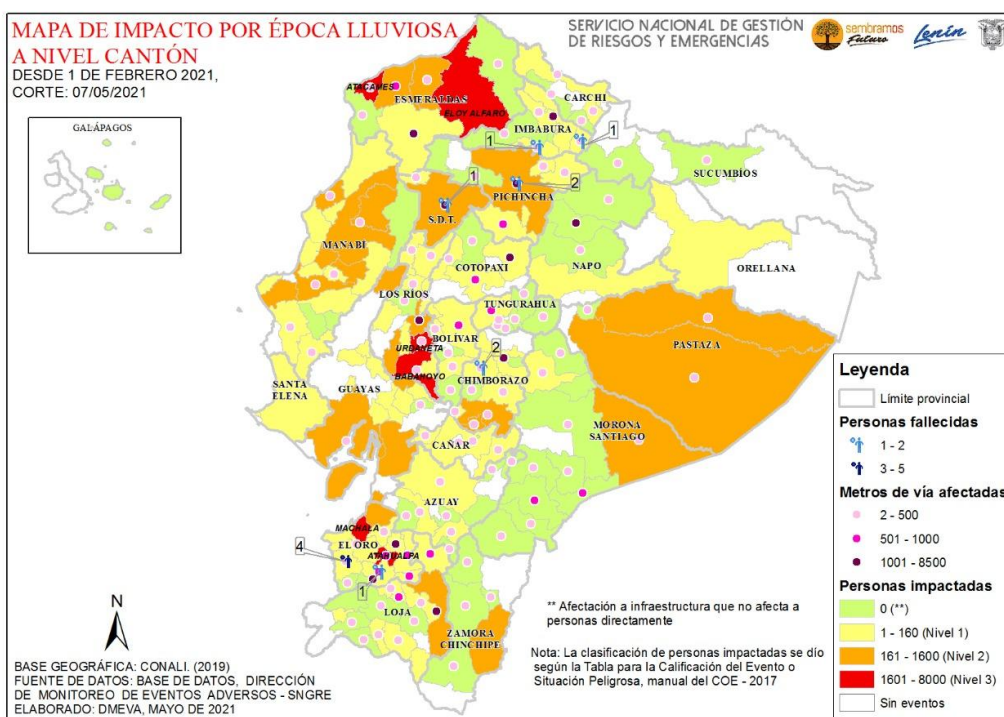

Elaborado por: Analista de Sala de Situación y Monitoreo

Aprobado por: Director de Monitoreo de Eventos Adversos