

Informe de Situación - Época Lluviosa

Fecha y Hora de actualización: viernes, 23 de abril de 2021 - 16:37:26

1. Identificación del evento peligroso

Situación peligrosa:	Época Lluviosa
Localización:	A nivel nacional
Fecha de inicio de situación peligrosa:	Desde el 01 de febrero de 2021 hasta la actualidad
 Descripción de la situación:	El INAMHI desde el mes de febrero ha emitido boletines de advertencia que indican el incremento de intensidad de lluvias acompañadas de tormentas eléctricas en el país. De acuerdo al monitoreo realizado, a nivel nacional se ha incrementado el nivel de recurrencia de eventos por lluvias. Desde febrero del 2021 hasta la fecha, en 160 cantones, se han registrado 947 eventos peligrosos por lluvias. Las provincias que han registrado mayores afectaciones son: Los Ríos, El Oro, Esmeraldas, Manabí, Pastaza y Guayas.

2. Situación Hidrometeorológica

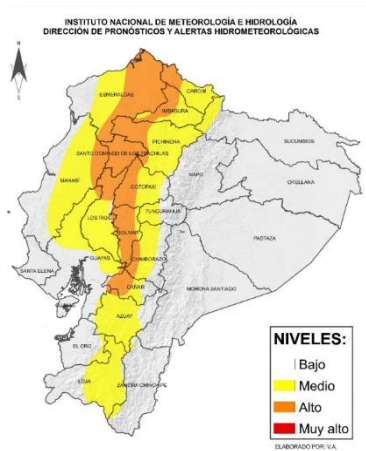

Según el Boletín Meteorológico No. 016 estatus advertencia, emitido por el Inamhi, con vigencia desde: las 13:00 del 22 de abril hasta las 22:00 del 27 de abril, se prevé la ocurrencia de LLUVIAS Y TORMENTAS ELÉCTRICAS de acuerdo a las siguientes regiones:

Región Litoral: Continuarán los episodios de lluvias y tormentas eléctricas concentrados en el norte e interior de la región (Esmeraldas, Santo Domingo de los Tsáchilas, Los Ríos y norte de Manabí). Dichos eventos se desarrollarán sobre todo hacia finales de la tarde y horas de la noche.

Callejón Interandino, Precipitaciones de intensidad variables se mantendrán en la región, en algunos casos con tormentas eléctricas e incluso con la probabilidad de caída puntual de granizo. Estos episodios se presentarían sobre todo en la tarde y primeras horas de la noche. Es probable que la mayor intensidad se presente en las provincias situadas al norte de la región (Carchi, Imbabura y Pichincha), así como en el occidente de Cotopaxi y Bolívar.

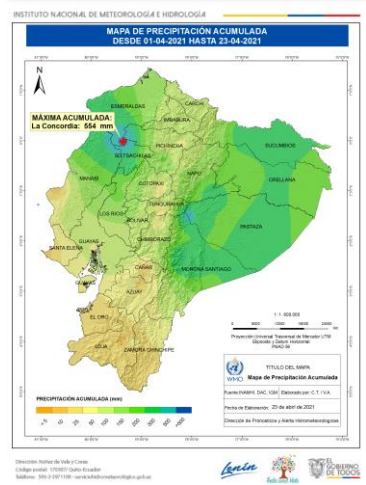

Adicional a este boletín, INAMHI publica el mapa de precipitaciones acumuladas que indica la zona con mayor acumulación de lluvias durante el mes de abril, indicando que la zona de La Concordia tiene el mayor registro de precipitaciones con 554mm en total.

De acuerdo al pronóstico regional, para el sábado 24 de abril se esperan las siguientes condiciones del clima:

Región insular: Condiciones de estabilidad con cielo parcial nublado.

Región litoral: Parcial nublado, lluvias dispersas con tormentas eléctricas al interior de la región. Nublado con claros el perfil costero. Niebla en las estribaciones.

Región Sierra: Durante la mañana cielo entre poco nuboso y parcial nublado, en la tarde cielo nublado, lluvias y lloviznas dispersas.

Región Amazonía: Variando de nublado a ocasional parcial nublado, lluvias y chubascos dispersos en la región.



ESTADO DE RÍOS:

En el monitoreo realizado por las Unidades de Monitoreo del SNGRE, al momento no se presentan ríos **desbordados**. Con **tendencia a aumentar de nivel** se tiene al río Esmeraldas a la altura de Quindindé.

3. Eventos Peligrosos y Afectaciones - Resumen

Desde el 01 de febrero del 2021 a la fecha, por la época lluviosa se han registrado los siguientes eventos:



Informe de Situación - Época Lluviosa

Fecha y Hora de actualización: viernes, 23 de abril de 2021 - 16:37:26



Provincia	Aluvión	Colapso estructural	Deslizamiento	Granizada	Hundimiento	Inundación	Socavamiento	Tormenta eléctrica	Vendaval	Total
Azuay		4	31		1	2	2			40
Bolívar	1	2	18			3	1			25
Cañar		1	12			4				17
Carchi			6			1				7
Chimborazo	2	3	13	1		5	2	3		29
Cotopaxi		2	9		1	2				14
El Oro		7	89		7	44	7	2		156
Esmeraldas	3	3	31		2	31	7			77
Galápagos						2				2
Guayas		20	5			21	3		5	54
Imbabura	1	7	12			5	3			28
Loja	5	6	55	1	7	9	1			84
Los Ríos		11	5			26	3		4	49
Manabí	1	4	15		1	68	3			92
Morona Santiago	1	2	11			4	6		1	25
Napo			4	1						5
Orellana						5	1			6
Pastaza			2			4	1		1	8
Pichincha	3	19	109	4	2	25	2		1	165
Santa Elena		1				2				3
S. D. de Los Tsáchilas	2	5	19			6				32
Sucumbíos			3				1			4
Tungurahua	1	2	5	1	1	5	2			17
Zamora Chinchipe			5			3				8
Total	20	99	459	8	22	277	45	5	12	947

Producto de los eventos descritos en la tabla anterior se han registrado las siguientes afectaciones:

Personas:

	Fallecidos:	11		Heridos:	19
	Personas afectadas:	31723		Personas damnificadas:	816

Viviendas:

	Viviendas afectadas:	6645
	Viviendas destruidas:	145



Servicios básicos esenciales

	Vías de primer orden afectadas (m)	15.864
	Vías de segundo orden afectadas (m)	11.009
	Vías de tercer orden afectadas (m)	18.652
	Total vías de acceso afectadas (metros lineales):	45.525



Medios de vida y productividad

	Superficie agrícola con afectación parcial (ha)	12.509,33
	Superficie agrícola con afectación total o pérdida (ha)	4.739,12
	Total de superficie agrícola impactada (hectáreas):	17.248,45



Educación

	Unidades educativas afectadas	56
	Unidades educativas destruidas	0
	Total de unidades educativas impactadas	56

Salud y Atención Pre-hospitalaria:

	Centros de Salud afectados:	19
	Centros de Salud Destruídos	0
	Total de centros de Salud impactados:	19

Infraestructuras

	Bien público afectado:	65		Bien público destruido:	13
---	------------------------	----	---	-------------------------	----

Fuente: Unidades de Monitoreo - SNDGR. 23/04/2021 15:00

Informe de Situación - Época Lluviosa

Fecha y Hora de actualización: viernes, 23 de abril de 2021 - 16:37:26

4. Detalle de afectaciones por provincias (Desde 01 de febrero del año 2021 a la fecha)

PROVINCIA	No. de Eventos	Personas Fallecidas	Heridos	*Personas Impactadas	Familias Afectadas	Familias Damnificadas	Viviendas Afectadas	Viviendas Destruídas	Puentes Afectados	Puentes Destruídos	Metros de Vías Afectadas	**Bien Público Afectado	***Bien Público Destruído	Superficie agrícola impactada
Azuay	40	0	1	9	1	2	1	2	0	1	540	0	0	15
Bolívar	25	0	0	28	7	0	7	0	1	0	990	0	0	0
Cañar	17	0	0	64	9	4	12	4	1	0	128	1	0	0
Carchi	7	0	0	141	47	0	44	0	0	0	150	0	0	4,27
Chimborazo	29	2	2	869	134	30	74	31	4	0	6400	7	1	143,4
Cotopaxi	14	0	0	170	42	1	22	0	0	0	4975	0	1	33,5
El Oro	156	5	3	6771	1496	11	697	5	9	0	7860	9	8	153,12
Esmeraldas	77	0	0	6605	1654	11	1654	11	0	0	2480	1	0	16,98
Galápagos	2	0	0	0	0	0	0	0	0	0	0	0	0	0
Guayas	54	0	1	1708	428	11	426	11	0	0	10	0	0	16
Imbabura	28	1	3	128	31	0	36	0	0	0	2380	0	0	0
Loja	84	0	0	948	213	19	224	12	1	0	4925	18	3	0
Los Ríos	49	0	1	8022	2370	13	2039	11	0	0	2025	1	0	2285,65
Manabí	92	0	0	4253	1013	103	1059	30	0	1	988	2	0	14464,16
Morona Santiago	25	0	1	313	53	11	29	11	0	2	780	2	0	26
Napo	5	0	0	0	0	0	0	0	0	0	4220	0	0	0
Orellana	6	0	0	2	1	0	0	0	0	0	0	0	0	0
Pastaza	8	0	2	1937	518	0	15	13	0	0	203	0	0	0
Pichincha	165	2	5	197	42	2	41	3	2	1	4110	19	0	2
Santa Elena	3	0	0	12	2	0	2	0	0	0	0	0	0	0
S. D. de Los Tsáchilas	32	1	0	216	51	0	48	0	0	2	808	1	0	0
Sucumbíos	4	0	0	0	0	0	0	0	0	0	110	0	0	0
Tungurahua	17	0	0	140	35	0	15	0	0	1	1098	3	0	29,9
Zamora Chinchipe	8	0	0	6	79	1	200	1	2	3	345	1	0	58,5
Total	947	11	19	32539	8226	219	6645	145	20	11	45525	65	13	17248,45

*Personas impactadas incluye personas afectadas y damnificadas; superficie agrícola impactada es el resultado de la combinación de Ha de cultivos afectados y perdidos.

** Bienes públicos afectados: como sistemas de agua potable, mercados, parques, alcantarillados, e infraestructuras de instituciones públicas

*** Bienes públicos destruidos: corresponden a postes de energía eléctrica, alcantarillado, una estación hidrológica y tuberías de sistemas de agua potable

Número de Eventos vs Personas Impactadas

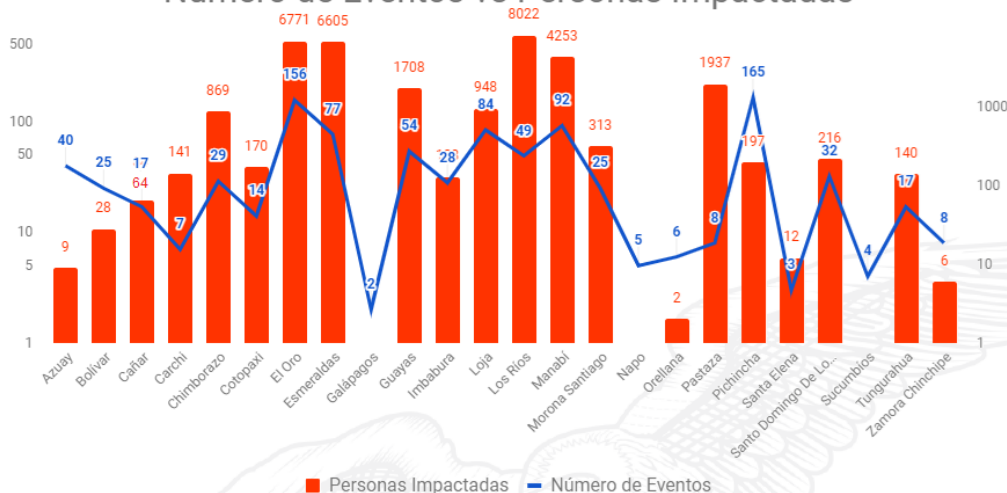

Fuente: Unidades de Monitoreo - SNDGR. 23/04/2021 15:00

A continuación, se presenta el detalle de personas fallecidas a causa de eventos relacionado con la época lluviosa desde febrero 2021:

Provincia	Cantón	Parroquia	Sector	Evento	Fecha del Evento	Personas Fallecidas	Descripción
Pichincha	Quito	El Condado	Barrio La Esperanza, río Monjas	Inundación	20/04/2021	2	Debido al aumento del caudal del río Monjas, 3 personas que se encontraban en la ribera del río recogiendo chatarra fueron arrastradas por la corriente. Cuerpo de Bomberos del DMQ y PPNN realizaron la búsqueda y rescate de las personas desaparecidas ubicándolas a 2 de ellas, la tercera continúa desaparecida.
Chimborazo	Colta	Cajabamba	Caserío Gatazo Zambrano	Tormenta Eléctrica	15/04/2021	1	Debido a las condiciones atmosféricas cayó un rayo que provocó el fallecimiento de una persona.

Informe de Situación - Época Lluviosa

Fecha y Hora de actualización: viernes, 23 de abril de 2021 - 16:37:26

Provincia	Cantón	Parroquia	Sector	Evento	Fecha del Evento	Personas Fallecidas	Descripción
Chimborazo	Colta	Columbe	Llinlín Hierba Buena	Granizada	25/03/2021	1	Debido a las condiciones atmosféricas cayó un rayo que provocó el fallecimiento de una mujer de 35 años.
Imbabura	Pimampiro	S. Francisco de Sigsipamba	San José, más arriba del mirador de los osos	Deslizamiento	18/03/2021	1	Por lluvias se registró un deslizamiento, CB Pimampiro reporta el rescate de un menor de edad (13 años) y una persona fallecida.
El Oro	Arenillas	Arenillas	Cascada Río Blanco	Inundación	28/02/2021	4	Por fuertes lluvias se suscitó la crecida del río Blanco en el sector La Cascada, que arrastró a una familia de 5 personas, de las cuales 1 logró salir por sus propios medios y por la fuerza de la corriente 4 personas fueron arrastradas, las mismas que río abajo fueron halladas sin vida.
Santo Domingo De Los Tsáchilas	Santo Domingo	Santo Domingo de los Colorados	Vía Chone km 21 Nuevo Israel. Barrió Corazones Unidos.	Colapso Estructural	17/02/2021	1	Por las fuertes precipitaciones, se suscitó el colapso de un muro sobre la pared de una vivienda quedando atrapada un menor de edad, la cual falleció.
El Oro	Piñas	Piñas	Vía a la Cruz	Deslizamiento	16/02/2021	1	Por lluvias se registró un deslizamiento, el cual provocó el colapso estructural de una vivienda de construcción de concreto, afectando a 1 familia conformada por 5 personas, de las cuales 1 persona resultó fallecida.
Total						11	

Por época lluviosa se han visto afectadas las siguientes vías de primer orden a nivel nacional:

Vías cerradas (2)

- o Esmeraldas Esmeraldas/5 de agosto/El Cabezón (desvío Tachina), cerrada desde el 10/03/2021 por socavamiento.
- o El Oro/El Guabo/La Iberia/La Iberia, vía Machala – El Guabo [E-25], cerrada desde el 10/02/2021 por socavamiento. Vía alterna Tilales-Bella India.

Parcialmente Habilitadas (31): se reportan varias vías de primer orden parcialmente habilitadas: 5 en Azuay, 1 en Cañar, 4 en El Oro, 6 en Esmeraldas, 4 en Loja, 9 en Morona Santiago, 1 en Orellana y 1 en Sucumbíos.

5. Casos representativos y acciones de respuesta

Para la atención de eventos peligrosos por época lluviosa se activaron los siguientes COE y se han emitido las siguientes declaratorias de emergencia:

COE Provinciales activados (6): El Oro, Loja, Esmeraldas, Santo Domingo de los Tsáchilas, Morona Santiago y Chimborazo.

COE Cantones activados (27): a continuación, se detallan los COE Cantonales activados por la época lluviosa en cada provincia:

- | | | | |
|---------------|---|---------------------|--------------------------------------|
| - Azuay: | Santa Isabel, Nabón | - Guayas: | Naranjal |
| - Cañar: | El Tambo | - Loja: | Loja, Olmedo, Chaguarpamba, Catamayo |
| - Carchi: | Montúfar | - Los Ríos: | Urdaneta |
| - Chimborazo: | Riobamba, Chunchi | - Manabí: | Flavio Alfaro, Chone |
| - El Oro: | Portovelo, Atahualpa, Chilla, Pasaje, Balsas, Machala | - Morona Santiago: | Taisha, Pablo Sexto, Huamboya |
| - Esmeraldas: | Esmeraldas, Quinindé | - Pichincha: | Mejía |
| | | - Zamora Chinchipe: | Nangaritza |

Declaratorias de emergencia (22)

1. Esmeraldas: el 26/03/2021 se declaró en emergencia por catástrofe natural justificada a la infraestructura vial "Red Vial Estatal E10, Tramo San Lorenzo – Lita" de la provincia de Esmeraldas, por destrucción en su estructura debido a la estación invernal que provocó un socavamiento excesivo.
2. Azuay: el 19/03/2021 se declara emergencia vial a la provincia de Azuay.
3. Azuay/Nabón: el 15/03/2021 se declaró la situación de emergencia en el cantón Nabón con la finalidad de prevenir, mitigar y enfrentar los daños ocasionados por las precipitaciones.
4. Azuay/Santa Isabel: el 01/03/2021 se declaró en emergencia la zona de Sulupali Grande y comunidades adyacentes, causadas por el desbordamiento del río Rircay.
5. Cañar/El Tambo: el 19/03/2021 se declaró en emergencia el cantón El Tambo debido a los eventos generados por lluvias.
6. Cañar: el 19/03/2021 el Sr. Prefecto del Cañar declaró en emergencia vial a la provincia de Cañar.
7. Chimborazo/Chunchi: 12/02/2021 se declaró en emergencia el cantón Chunchi por deslizamiento y agrietamientos y demás zonas de influencia de los eventos presentados en el sector la Armenia parroquia La Matriz del cantón Chunchi.
8. El Oro/Atahualpa: el 12/03/2021 el GAD Cantonal declaró en situación de emergencia el cantón Atahualpa, por los eventos generados por lluvias
9. El Oro/Chilla: el 12/03/2021 el GAD Cantonal realizó la declaratoria de situación de emergencia del cantón Chilla, por los eventos generados por lluvias y por la recurrencia de eventos de movimientos de masa que se han generado en las vías.
10. El Oro/Pasaje: el 12/03/2021 el GAD Cantonal declaró la situación de emergencia, por el colapso de tubería de agua potable en el cantón Pasaje.
11. El Oro/Puente Víctor Manuel Serrano: el 10/03/2021 el MTOP declaró en emergencia por los hechos de fuerza mayor o caso fortuito, a la Infraestructura Vial Consistente en el Puente "VICTOR MANUEL SERRANO", sobre el Río Jubones RVE-E25, que une las parroquias

Informe de Situación - Época Lluviosa

Fecha y Hora de actualización: viernes, 23 de abril de 2021 - 16:37:26

- La Iberia - El Cambio de los cantones El Guabo - Machala de la provincia del Oro, el cual presenta destrucción inminente (Socavamiento), como efecto de la Estación Invernal,
12. El Oro/Balsas: el 05/03/2021, GAD Cantonal declaró de situación de emergencia, a causa de las inundaciones.
 13. Guayas/Naranjal: el 18/03/2021 se declaró en emergencia el cantón Naranjal, con la finalidad de prevenir, mitigar y resolver los eventos naturales producidos por las inundaciones a consecuencia de la fuerte etapa lluviosa.
 14. Loja/Catamayo: el 16/03/2021 se declaró en situación de emergencia al cantón Catamayo con la finalidad de prevenir, mitigar y resolver los daños ocasionados por los eventos naturales.
 15. Loja/Loja: el 14/03/2021 se declaró en emergencia el cantón Loja con la finalidad de prevenir, mitigar y resolver los eventos naturales que ponen en peligro a la población y obra pública
 16. Los Ríos/Urdaneta: el 05/03/2021 se declaró en emergencia el cantón Urdaneta por eventos presentados por época lluviosa.
 17. Manabí/Rocafuerte: el 11/03/2021 se declaró en emergencia el cantón Rocafuerte por eventos presentados por época lluviosa.
 18. Manabí/Flavio Alfaro: el 04/03/2021 se declaró en emergencia el cantón Flavio Alfaro por eventos presentados por época lluviosa
 19. Manabí/Chone: el 01/03/2021 se declaró en emergencia el cantón Chone por eventos presentados por época lluviosa
 20. Morona Santiago/Huamboya: el 21/03/2021 se declaró en emergencia el cantón Huamboya por emergencia vial y saneamiento.
 21. Morona Santiago/Pablo Sexto: el 21/03/2021 se declaró en emergencia el cantón Pablo Sexto a causa de temporal invernal y por el aumento de caudales de los ríos.
 22. Zamora Chinchipe/Nangaritza: el 22/03/2021 se declaró estado de emergencia, en toda la ciudad de Guayzimi, perteneciente al cantón Nangaritza, acogiendo la recomendación emitida por el Comité de Operaciones de Emergencia del Cantón Nangaritza del 22 de marzo del 2021, debido al desbordamiento de la quebrada Guayzimi, que ocasiono la inundación del área urbana de la ciudad de Guayzimi.

Entre los casos más relevantes ocurridos durante los últimos 15 días podemos mencionar los siguientes:

- **Pichincha/Quito/El Condado/Barrio La Esperanza, río Monjas**, el 20/04/2021, debido al aumento del caudal del río Monjas, 3 personas que se encontraban en la ribera del río fueron arrastradas por la corriente dejando como resultado 2 personas fallecidas y al momento la tercera persona continúa desaparecida y continúan las labores de búsqueda.
- **Carchi/Tulcán /El Carmelo / vía Cartagena - Carmelo**, el 19/04/2021, producto de las fuertes lluvias se registró un deslizamiento de material pétreo que afecta la vía de segundo orden. Además se registra el colapso de una vivienda en el sector por causada por deslizamiento. SNGRE coordina MTOP Carchi los trabajos de limpieza de la vía. UGR GAD Cantonal se movilizaron a realizar levantamiento de Información de las familias afectadas.
- **Sucumbíos / Gonzalo Pizarro /Reventador /pasando el centro poblado, vía Quito Km 101,vía Lago Agrio - Quito [E45]**, el 19/04/2021, Por las fuertes precipitaciones registradas en el sector, se suscitó un deslizamiento de tierra que obstruye totalmente la vía de primer orden, policía Nacional confirmó el evento y se encuentra brindado seguridad. Se coordinó con el personal de MTOP para que realice los trabajos y limpieza de la vía.
- **Napo/Quijos/Papallacta/La Virgen de Papallacta, vía Pifo - Papallacta [E20]**, el 19/04/2021, por condiciones climáticas se reportó granizada que obstaculizaba la vía de primer orden; MTOP informa que al momento por causa natural la vía se encuentra limpia y PPNN habilitó el paso vehicular. La afectación fue de 4000 metros de vía afectada desde el km 22 hasta el km 26 en Napo. En Pichincha la afectación fue de 5000 metros de vía desde el km 17 hasta el km 22.
- **Chimborazo / Colta / Cajabamba / Caserío Gatazo Zambrano**. El 15/04/2021, UGR GAD Cantonal Riobamba informó que, debido a las condiciones atmosféricas, cayó un rayo sobre una persona, la cual fue trasladada hacia una clínica particular de la ciudad de Riobamba, donde se confirmó su fallecimiento.
- **Manabí/Chone/San Antonio/Varios Sectores**. El 14/04/2021, A causas de las lluvias presentadas se produjo un socavamiento del muro de contención que se encuentra en la rivera del Río Chone provocando el colapso parcial del muro. CB reportó que el Río Chone se desbordó, se realizaron labores de evacuación de familias afectadas. SNGRE realizó la entrega de asistencia humanitaria a las familias afectadas con apoyo de personal de UGR GAD Cantonal, CB y VPC.
UGR GAD Cantonal realizó la Evaluación de Daños y Análisis de Necesidades reportando las siguientes afectaciones:
-90 familias afectadas (336 personas afectadas)
-90 viviendas afectadas.
Las familias afectadas retornaron a sus viviendas una vez realizada la limpieza de las mismas.
- **Manabí/Chone/Canuto/ Cerca de la U.E. Carlos Pomeiro Zambrano**. el 14/04/2021, producto de las lluvias suscitadas se reportaron inundaciones en varias viviendas. CB realizó trabajos de evacuación de personas y enseres, SNGRE realizó la entrega de asistencia humanitaria a las familias afectadas con apoyo de personal de UGR GAD Cantonal, CB y VPC. Se registraron las siguientes afectaciones:
-22 familias afectadas (87 personas afectadas)
-22 viviendas afectadas.
Las familias afectadas retornaron a sus viviendas una vez realizada la limpieza de las mismas.

Informe de Situación - Época Lluviosa

Fecha y Hora de actualización: viernes, 23 de abril de 2021 - 16:37:26

6. Asistencia Humanitaria entregada

Para la atención de eventos peligrosos por época lluviosa el Sistema Nacional Descentralizado, desde febrero 2021 a la fecha ha entregado la siguiente asistencia humanitaria a las personas afectadas:

PROVINCIA	KIT COMPLEMENTARIO DE ALIMENTOS	KIT DE PRIMERA RESPUESTA	RACIONES ALIMENTICIAS 24 HORAS	REFRIGERIO	KIT DE ASEO PERSONAL	KIT DE VESTIR	TOALLAS DE BAÑO	BOTAS DE CUERO (PAR)	CAMAS	COBUJAS/ FRAZADAS	COLCHONES	KIT DE DORMIR	KIT DE VAJILLA	KIT DE LIMPIEZA (ALBERGUE)	MOSQUITERAS, REDES DE CAMA	KIT MENAJE DE COCINA	MASCARILLAS	PEPELENTE	PASTILLAS POTABILIZADORAS	BIDONES PARA AGUA	PURIFICADORES DE AGUA	LÁMINAS DE ZINC	KIT ESCOLAR	OTROS
Azuay	0	1	0	0	0	0	0	0	0	1	1	0	1	0	0	0	0	0	0	0	0	0	0	5
Bolívar	0	0	0	0	0	0	0	0	0	5	5	2	4	4	1	0	0	0	0	0	0	0	0	4
Cañar	0	6	0	0	0	0	0	0	0	19	19	0	8	0	0	0	0	0	0	0	0	0	0	120
Carchi	0	0	0	0	0	0	0	0	3	88	85	0	0	0	0	0	0	0	0	0	0	0	0	0
Chimborazo	0	0	0	0	38	0	0	0	232	232	194	7	39	7	0	26	0	0	0	31	1	0	0	1556
Cotopaxi	0	0	0	0	0	0	0	0	0	0	0	11	7	4	0	0	0	0	0	0	1	0	0	26
El Oro	0	0	0	0	0	0	0	0	0	109	109	0	0	0	65	0	0	0	0	0	301	0	0	377
Esmeraldas	82	0	0	0	7	0	0	0	0	96	0	0	90	0	0	0	0	0	1720	2	0	0	0	195
Guayas	75	56	31	0	1	0	0	0	0	0	0	190	127	85	189	1	0	0	0	0	0	0	0	102
Imbabura	0	0	0	0	2	0	0	0	0	78	0	0	0	0	0	0	0	0	0	0	0	0	0	78
Loja	0	0	0	0	0	0	0	0	0	10	10	4	5	1	0	0	0	0	0	0	0	0	0	0
Los Ríos	0	0	472	0	0	0	0	0	0	0	6	228	167	53	0	0	0	0	0	0	0	60	0	201
Manabí	0	0	0	0	0	0	0	0	694	779	1266	0	768	40	0	0	2368	0	353	1731	0	0	0	2382
Pastaza	0	153	0	0	0	0	0	0	0	0	0	26	0	0	0	0	0	0	0	0	0	0	19	0
Pichincha	27	1	0	105	17	33	7	2	4	30	4	3	0	0	0	0	0	0	0	0	0	0	0	26
Santa Elena	0	0	0	0	0	0	0	0	0	0	0	2	1	0	0	0	0	0	0	0	0	0	0	0
S. D. De Los Tsáchilas	14	0	0	0	29	0	32	0	21	75	92	2	31	38	21	0	231	2	28	2	1	0	0	124
Tungurahua	0	0	0	0	3	0	0	0	0	0	0	0	5	0	0	0	0	0	0	0	0	0	0	160
Total	198	217	503	105	97	33	39	2	954	1522	1791	475	1253	232	276	27	2599	2	2101	1766	304	60	19	5356

Fuente: Unidades de Monitoreo - SNDGR. 23/04/2021 15:00

7. Alojamiento temporales implementados

Para la atención de eventos peligrosos por época lluviosa el Sistema Nacional Descentralizado de Gestión de Riesgos, desde febrero 2021 ha activado los siguientes alojamientos temporales:

PROVINCIA	CANTÓN	PARROQUIA	NOMBRE DEL ALOJAMIENTO	FAMILIAS	PERSONAS
Chimborazo	Alausí	Huigra	Ex Unidad Educativa Pompilio Llona	0	0
Chimborazo	Alausí	Huigra	Iglesia Santa Marianita de Huigra	0	0
Chimborazo	Chunchi	Chunchi	Colegio Técnico Agropecuario 4 de julio	2	7
Chimborazo	Chunchi	Chunchi	Coliseo Dr. Severo Espinoza	6	23
Chimborazo	Chunchi	Chunchi	Convento parroquial de Chunchi	0	31
Chimborazo	Chunchi	Chunchi	Unidad educativa Fernando Pons	0	0
El Oro	Balsas	Balsas, cabecera cantonal	Refugio Temporal	1	6
Esmeraldas	Rioverde	Rioverde	Antiguo Patronato Municipal	6	20
Loja	Loja	Punzara	Iglesia San Miguel Arcangel	5	25
Manabí	Portoviejo	Chirijos	U.E. Guaranda	0	0
Santa Elena	Santa Elena	Santa Elena	Refugio Temporal	1	8
Santo Domingo De Los Tsáchilas	Santo Domingo	Alluriquín	Albergue Temporal	0	0
Total				21	120

* Los Alojamientos que se encuentran en con valor 0 en familias y personas, es porque ya han sido desactivados

Adicional al momento se encuentran activados tanto los alojamientos como las familias de acogida como se indica a continuación:

PROVINCIA	FAMILIAS	PERSONAS
Bolívar	1	7
Chimborazo	17	42
Cotopaxi	1	1
El Oro	12	33
Esmeraldas	2	8
Guayas	2	11
Los Ríos	5	21
Manabí	2	3
Pichincha	4	12
Santa Elena	4	25
Santo Domingo De Los Tsáchilas	0	0
Total	50	163

Fuente: Unidades de Monitoreo - SNDGR. 23/04/2021 15:00

Informe de Situación - Época Lluviosa
Fecha y Hora de actualización: viernes, 23 de abril de 2021 - 16:37:26

8. Mapa

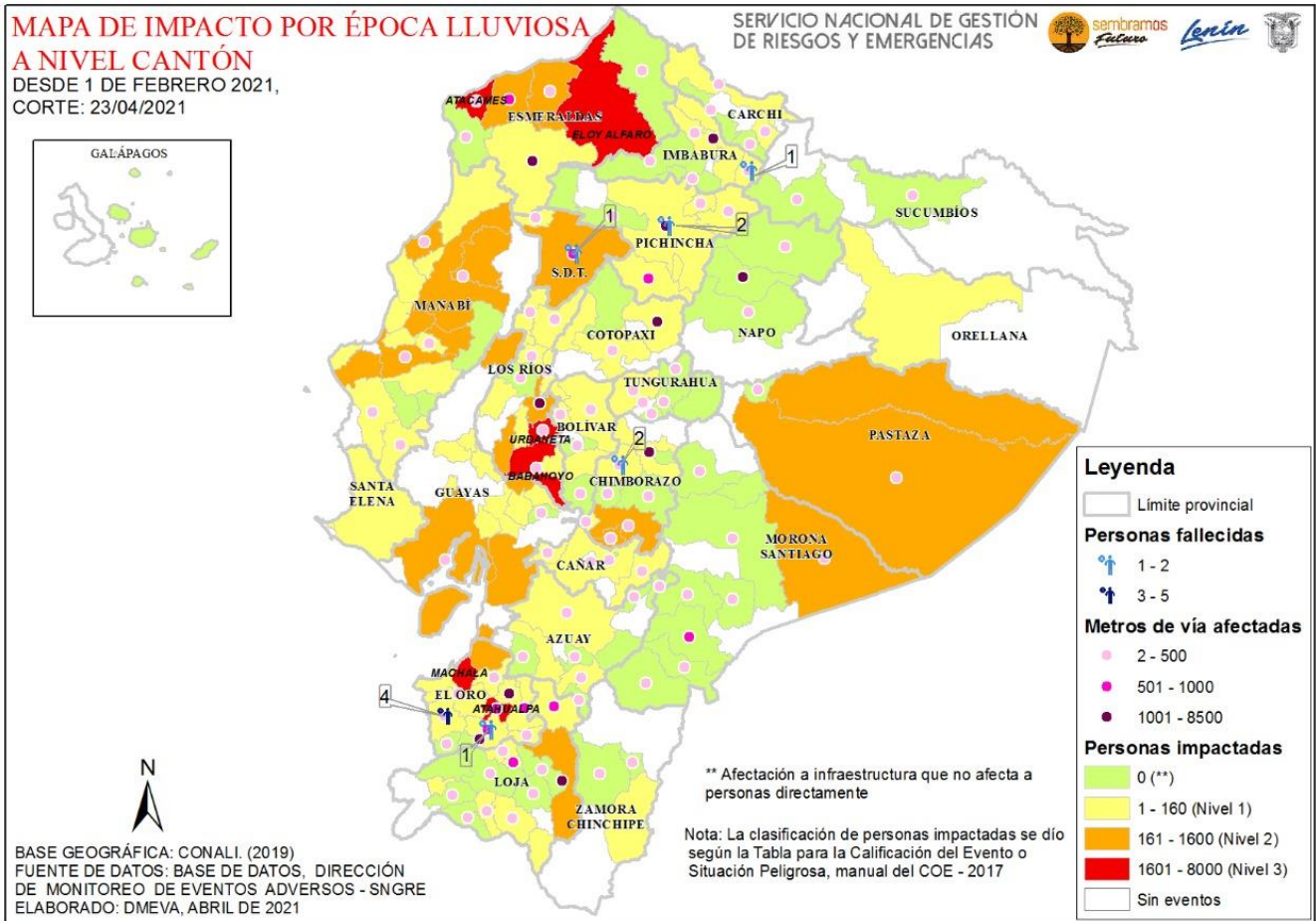

Elaborado por: Analista de Sala de Situación y Monitoreo
Aprobado por: Director de Monitoreo de Eventos Adversos