

1. Identificación del evento peligroso

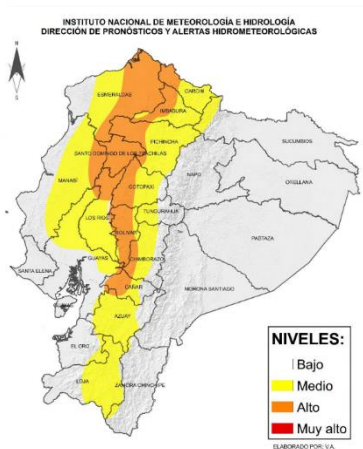

| | |
|---|---|
| Situación peligrosa: | Época Lluviosa |
| Localización: | A nivel nacional |
| Fecha de inicio de situación peligrosa: | Desde el 01 de febrero de 2021 hasta la actualidad |
| Descripción de la situación: | El INAMHI desde el mes de febrero ha emitido boletines de advertencia que indican el incremento de intensidad de lluvias acompañadas de tormentas eléctricas en el país. De acuerdo al monitoreo realizado, a nivel nacional se ha incrementado el nivel de recurrencia de eventos por lluvias. Desde febrero del 2021 hasta la fecha, en 159 cantones, se han registrado 932 eventos peligrosos por lluvias. Las provincias que han registrado mayores afectaciones son: Los Ríos, El Oro, Esmeraldas, Manabí, Pastaza y Guayas. |

2. Situación Hidrometeorológica



Según el Boletín Meteorológico No. 016 estatus advertencia, emitido por el Inamhi, con vigencia desde: las 13:00 del 22 de abril hasta las 22:00 del 27 de abril, se prevé la ocurrencia de LLUVIAS Y TORMENTAS ELÉCTRICAS de acuerdo a las siguientes regiones:

Región Litoral: Continuarán los episodios de lluvias y tormentas eléctricas concentrados en el norte e interior de la región (Esmeraldas, Santo Domingo de los Tsáchilas, Los Ríos y norte de Manabí). Dichos eventos se desarrollarán sobre todo hacia finales de la tarde y horas de la noche.

Callejón Interandino, Precipitaciones de intensidad variables se mantendrán en la región, en algunos casos con tormentas eléctricas e incluso con la probabilidad de caída puntual de granizo. Estos episodios se presentarían sobre todo en la tarde y primeras horas de la noche. Es probable que la mayor intensidad se presente en las provincias situadas al norte de la región (Carchi, Imbabura y Pichincha), así como en el occidente de Cotopaxi y Bolívar.



Adicional a este boletín, INAMHI reporta a las 14:50, la previsión de intensa actividad de tormentas eléctricas y lluvias, en gran parte del Callejón Interandino.

Durante las próximas horas, las precipitaciones continuarán presentes en la región.

ESTADO DE RÍOS:

En el monitoreo realizado por las Unidades de Monitoreo del SNGRE, al momento no se presentan ríos **desbordados**, ni con **tendencia a aumentar de nivel**.

3. Eventos Peligrosos y Afectaciones - Resumen

Desde el 01 de febrero del 2021 a la fecha, por la época lluviosa se han registrado los siguientes eventos:

| Provincia | Aluvión | Colapso estructural | Deslizamiento | Granizada | Hundimiento | Inundación | Socavamiento | Tormenta eléctrica | Vendaval | Total |
|------------|---------|---------------------|---------------|-----------|-------------|------------|--------------|--------------------|----------|-------|
| Azuay | | 4 | 29 | | 1 | 2 | 2 | | | 38 |
| Bolívar | 1 | 2 | 18 | | | 2 | 1 | | | 24 |
| Cañar | | 1 | 12 | | | 4 | | | | 17 |
| Carchi | | | 6 | | | 1 | | | | 7 |
| Chimborazo | 2 | 3 | 13 | 1 | | 5 | 2 | 3 | | 29 |
| Cotopaxi | | 2 | 9 | | 1 | 2 | | | | 14 |
| El Oro | | 7 | 89 | | 7 | 44 | 7 | 2 | | 156 |
| Esmeraldas | 3 | 3 | 31 | | 2 | 31 | 7 | | | 77 |
| Galápagos | | | | | | 2 | | | | 2 |
| Guayas | | 20 | 5 | | | 21 | 3 | | 5 | 54 |
| Imbabura | 1 | 5 | 12 | | | 5 | 3 | | | 26 |

Informe de Situación - Época Lluviosa

Fecha y Hora de actualización: miércoles, 21 de abril de 2021 - 15:49:32

| Provincia | Aluvión | Colapso estructural | Deslizamiento | Granizada | Hundimiento | Inundación | Socavamiento | Tormenta eléctrica | Vendaval | Total |
|------------------------|-----------|---------------------|---------------|-----------|-------------|------------|--------------|--------------------|-----------|------------|
| Loja | 5 | 6 | 53 | 1 | 7 | 9 | 1 | | | 82 |
| Los Ríos | | 11 | 5 | | | 26 | 3 | | 4 | 49 |
| Manabí | 1 | 4 | 15 | | 1 | 68 | 3 | | | 92 |
| Morona Santiago | 1 | 2 | 11 | | | 4 | 6 | | 1 | 25 |
| Napo | | | 4 | 1 | | | | | | 5 |
| Orellana | | | | | | 5 | 1 | | | 6 |
| Pastaza | | | 2 | | | 4 | 1 | | 1 | 8 |
| Pichincha | 3 | 19 | 103 | 4 | 2 | 23 | 2 | | 1 | 157 |
| Santa Elena | | 1 | | | | 2 | | | | 3 |
| S. D. de Los Tsáchilas | 2 | 5 | 19 | | | 6 | | | | 32 |
| Sucumbíos | | | 3 | | | | 1 | | | 4 |
| Tungurahua | 1 | 2 | 5 | 1 | 1 | 5 | 2 | | | 17 |
| Zamora Chinchipe | | | 5 | | | 3 | | | | 8 |
| Total | 20 | 97 | 449 | 8 | 22 | 274 | 45 | 5 | 12 | 932 |

Producto de los eventos descritos en la tabla anterior se han registrado las siguientes afectaciones:

Personas:

| | | | | | |
|--|---------------------|-------|--|------------------------|-----|
| | Fallecidos: | 11 | | Heridos: | 19 |
| | Personas afectadas: | 31709 | | Personas damnificadas: | 801 |

Viviendas:

| | | |
|--|-----------------------|------|
| | Viviendas afectadas: | 6635 |
| | Viviendas destruidas: | 143 |

Servicios básicos esenciales

| | | |
|--|--|---------------|
| | Vías de primer orden afectadas (m) | 15.821 |
| | Vías de segundo orden afectadas (m) | 10.841 |
| | Vías de tercer orden afectadas (m) | 18.582 |
| | Total vías de acceso afectadas (metros lineales): | 45.244 |

Medios de vida y productividad

| | | |
|--|--|------------------|
| | Superficie agrícola con afectación parcial (ha) | 12.509,33 |
| | Superficie agrícola con afectación total o pérdida (ha) | 4.739,12 |
| | Total de superficie agrícola impactada (hectáreas): | 17.248,45 |

Educación

| | | |
|--|--|-----------|
| | Unidades educativas afectadas | 56 |
| | Unidades educativas destruidas | 0 |
| | Total de unidades educativas impactadas | 56 |

Salud y Atención Pre-hospitalaria:

| | | |
|--|--|-----------|
| | Centros de Salud afectados: | 19 |
| | Centros de Salud Destruídos | 0 |
| | Total de centros de Salud impactados: | 19 |

Infraestructuras

| | | | | | |
|--|------------------------|----|--|-------------------------|----|
| | Bien público afectado: | 65 | | Bien público destruido: | 13 |
|--|------------------------|----|--|-------------------------|----|

Fuente: Unidades de Monitoreo - SNDGR. 21/04/2021 12:00

4. Detalle de afectaciones por provincias (Desde 01 de febrero del año 2021 a la fecha)

| PROVINCIA | No. de Eventos | Personas Fallecidas | Heridos | *Personas Impactadas | Familias Afectadas | Familias Damnificadas | Viviendas Afectadas | Viviendas Destruídas | Puentes Afectados | Puentes Destruídos | Metros de Vías Afectadas | **Bien Público Afectado | ***Bien Público Destruído | Superficie agrícola impactada |
|------------|----------------|---------------------|---------|----------------------|--------------------|-----------------------|---------------------|----------------------|-------------------|--------------------|--------------------------|-------------------------|---------------------------|-------------------------------|
| Azuay | 38 | 0 | 1 | 9 | 1 | 2 | 1 | 2 | 0 | 1 | 497 | 0 | 0 | 15 |
| Bolívar | 24 | 0 | 0 | 28 | 7 | 0 | 7 | 0 | 1 | 0 | 990 | 0 | 0 | 0 |
| Cañar | 17 | 0 | 0 | 64 | 9 | 4 | 12 | 4 | 1 | 0 | 128 | 1 | 0 | 0 |
| Carchi | 7 | 0 | 0 | 141 | 47 | 0 | 44 | 0 | 0 | 0 | 150 | 0 | 0 | 4,27 |
| Chimborazo | 29 | 2 | 2 | 867 | 134 | 30 | 75 | 31 | 4 | 0 | 6400 | 7 | 1 | 143,4 |
| Cotopaxi | 14 | 0 | 0 | 170 | 42 | 1 | 22 | 0 | 0 | 0 | 4975 | 0 | 1 | 33,5 |
| El Oro | 156 | 5 | 3 | 6759 | 1493 | 11 | 696 | 5 | 9 | 0 | 7860 | 9 | 8 | 153,12 |
| Esmeraldas | 77 | 0 | 0 | 6605 | 1654 | 11 | 1652 | 11 | 0 | 0 | 2410 | 1 | 0 | 16,98 |
| Galápagos | 2 | 0 | 0 | 0 | 0 | 0 | 0 | 0 | 0 | 0 | 0 | 0 | 0 | 0 |
| Guayas | 54 | 0 | 1 | 1708 | 428 | 11 | 426 | 11 | 0 | 0 | 10 | 0 | 0 | 16 |
| Imbabura | 26 | 1 | 3 | 128 | 31 | 0 | 29 | 0 | 0 | 0 | 2380 | 0 | 0 | 0 |
| Loja | 82 | 0 | 0 | 940 | 213 | 17 | 223 | 11 | 1 | 0 | 4925 | 18 | 3 | 0 |
| Los Ríos | 49 | 0 | 1 | 8022 | 2370 | 13 | 2039 | 11 | 0 | 0 | 2025 | 1 | 0 | 2285,65 |
| Manabí | 92 | 0 | 0 | 4253 | 1013 | 103 | 1059 | 30 | 0 | 1 | 988 | 2 | 0 | 14464,16 |

Informe de Situación - Época Lluviosa

Fecha y Hora de actualización: miércoles, 21 de abril de 2021 - 15:49:32

| PROVINCIA | No. de Eventos | Personas Fallecidas | Heridos | *Personas Impactadas | Familias Afectadas | Familias Damnificadas | Viviendas Afectadas | Viviendas Destruídas | Puentes Afectados | Puentes Destruídos | Metros de Vías Afectadas | **Bien Público Afectado | ***Bien Público Destruído | Superficie agrícola impactada |
|------------------------|----------------|---------------------|-----------|----------------------|--------------------|-----------------------|---------------------|----------------------|-------------------|--------------------|--------------------------|-------------------------|---------------------------|-------------------------------|
| Morona Santiago | 25 | 0 | 1 | 313 | 53 | 11 | 29 | 11 | 0 | 2 | 780 | 2 | 0 | 26 |
| Napo | 5 | 0 | 0 | 0 | 0 | 0 | 0 | 0 | 0 | 0 | 4220 | 0 | 0 | 0 |
| Orellana | 6 | 0 | 0 | 2 | 1 | 0 | 0 | 0 | 0 | 0 | 0 | 0 | 0 | 0 |
| Pastaza | 8 | 0 | 2 | 1937 | 518 | 0 | 15 | 13 | 0 | 0 | 203 | 0 | 0 | 0 |
| Pichincha | 157 | 2 | 5 | 190 | 42 | 1 | 41 | 2 | 2 | 1 | 3950 | 19 | 0 | 2 |
| Santa Elena | 3 | 0 | 0 | 12 | 2 | 0 | 2 | 0 | 0 | 0 | 0 | 0 | 0 | 0 |
| S. D. de Los Tsáchilas | 32 | 1 | 0 | 216 | 51 | 0 | 48 | 0 | 0 | 2 | 808 | 1 | 0 | 0 |
| Sucumbios | 4 | 0 | 0 | 0 | 0 | 0 | 0 | 0 | 0 | 0 | 110 | 0 | 0 | 0 |
| Tungurahua | 17 | 0 | 0 | 140 | 35 | 0 | 15 | 0 | 0 | 1 | 1090 | 3 | 0 | 29,9 |
| Zamora Chinchipe | 8 | 0 | 0 | 6 | 79 | 1 | 200 | 1 | 2 | 3 | 345 | 1 | 0 | 58,5 |
| Total | 932 | 11 | 19 | 32510 | 8223 | 216 | 6635 | 143 | 20 | 11 | 45244 | 65 | 13 | 17248,45 |

*Personas impactadas incluye personas afectadas y damnificadas; superficie agrícola impactada es el resultado de la combinación de Ha de cultivos afectados y perdidos.

** Bienes públicos afectados: como sistemas de agua potable, mercados, parques, alcantarillados, e infraestructuras de instituciones públicas

*** Bienes públicos destruidos: corresponden a postes de energía eléctrica, alcantarillado, una estación hidrológica y tuberías de sistemas de agua potable

Número de Eventos vs Personas Impactadas

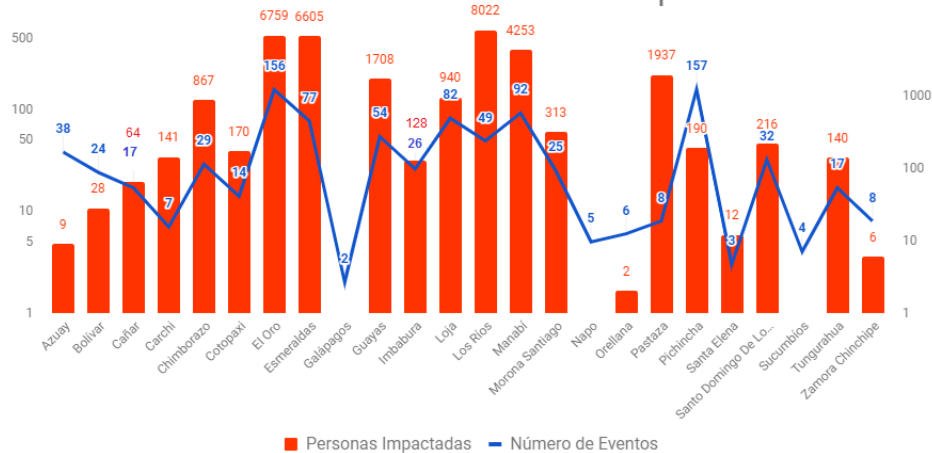

■ Personas Impactadas ■ Número de Eventos

Fuente: Unidades de Monitoreo - SNDGR. 21/04/2021 12:00

A continuación, se presenta el detalle de personas fallecidas a causa de eventos relacionado con la época lluviosa desde febrero 2021:

| Provincia | Cantón | Parroquia | Sector | Evento | Fecha del Evento | Personas Fallecidas | Descripción |
|--------------------------------|---------------|--------------------------------|--|---------------------|------------------|---------------------|---|
| Pichincha | Quito | El Condado | Barrio La Esperanza, río Monjas | Inundación | 20/04/2021 | 2 | Debido al aumento del caudal del río Monjas, 3 personas que se encontraban en la ribera del río recogiendo chatarra fueron arrastradas por la corriente. Cuerpo de Bomberos del DMQ y PPNN realizaron la búsqueda y rescate de las personas desaparecidas ubicándolas a 2 de ellas, la tercera continúa desaparecida. |
| Chimborazo | Colta | Cajabamba | Caserío Gatazo Zambrano | Tormenta Eléctrica | 15/04/2021 | 1 | Debido a las condiciones atmosféricas cayó un rayo que provocó el fallecimiento de una persona. |
| Chimborazo | Colta | Columbe | Llinlín Hierba Buena | Granizada | 25/03/2021 | 1 | Debido a las condiciones atmosféricas cayó un rayo que provocó el fallecimiento de una mujer de 35 años. |
| Imbabura | Pimampiro | S. Francisco de Sigsipamba | San José, más arriba del mirador de los osos | Deslizamiento | 18/03/2021 | 1 | Por lluvias se registró un deslizamiento, CB Pimampiro reporta el rescate de un menor de edad (13 años) y una persona fallecida. |
| El Oro | Arenillas | Arenillas | Cascada Río Blanco | Inundación | 28/02/2021 | 4 | Por fuertes lluvias se suscitó la crecida del río Blanco en el sector La Cascada, que arrastró a una familia de 5 personas, de las cuales 1 logró salir por sus propios medios y por la fuerza de la corriente 4 personas fueron arrastradas, las mismas que río abajo fueron halladas sin vida. |
| Santo Domingo De Los Tsáchilas | Santo Domingo | Santo Domingo de los Colorados | Vía Chone km 21 Nuevo Israel. Barrió Corazones Unidos. | Colapso Estructural | 17/02/2021 | 1 | Por las fuertes precipitaciones, se suscitó el colapso de un muro sobre la pared de una vivienda quedando atrapada un menor de edad, la cual falleció. |
| El Oro | Piñas | Piñas | Vía a la Cruz | Deslizamiento | 16/02/2021 | 1 | Por lluvias se registró un deslizamiento, el cual provocó el colapso estructural de una vivienda de construcción de concreto, afectando a 1 familia conformada por 5 personas, de las cuales 1 persona resultó fallecida. |
| Total | | | | | | 11 | |

Informe de Situación - Época Lluviosa

Fecha y Hora de actualización: miércoles, 21 de abril de 2021 - 15:49:32

Por época lluviosa se han visto afectadas las siguientes vías de primer orden a nivel nacional:

Vías cerradas (2)

- o Esmeraldas Esmeraldas/5 de agosto/El Cabezón (desvío Tachina), cerrada desde el 10/03/2021 por socavamiento.
- o El Oro/El Guabo/La Iberia/La Iberia, vía Machala – El Guabo [E-25], cerrada desde el 10/02/2021 por socavamiento. Vía alterna Tilales-Bella India.

Parcialmente Habilitadas (31): se reportan varias vías de primer orden parcialmente habilitadas: 4 en Azuay, 1 en Cañar, 4 en El Oro, 6 en Esmeraldas, 5 en Loja, 9 en Morona Santiago, 1 en Orellana y 1 en Sucumbíos.

5. Casos representativos y acciones de respuesta

Para la atención de eventos peligrosos por época lluviosa se activaron los siguientes COE y se han emitido las siguientes declaratorias de emergencia:

COE Provinciales activados (6): El Oro, Loja, Esmeraldas, Santo Domingo de los Tsáchilas, Morona Santiago y Chimborazo.

COE Cantones activados (27): a continuación, se detallan los COE Cantonales activados por la época lluviosa en cada provincia:

| | | | |
|---------------|---|---------------------|--------------------------------------|
| - Azuay: | Santa Isabel, Nabón | - Guayas: | Naranjal |
| - Cañar: | El Tambo | - Loja: | Loja, Olmedo, Chaguarpamba, Catamayo |
| - Carchi: | Montúfar | - Los Ríos: | Urdaneta |
| - Chimborazo: | Riobamba, Chunchi | - Manabí: | Flavio Alfaro, Chone |
| - El Oro: | Portovelo, Atahualpa, Chilla, Pasaje, Balsas, Machala | - Morona Santiago: | Taisha, Pablo Sexto, Huamboya |
| - Esmeraldas: | Esmeraldas, Quinindé | - Pichincha: | Mejía |
| | | - Zamora Chinchipe: | Nangaritza |

Declaratorias de emergencia (22)

1. Esmeraldas: el 26/03/2021 se declaró en emergencia por catástrofe natural justificada a la infraestructura vial "Red Vial Estatal E10, Tramo San Lorenzo – Lita" de la provincia de Esmeraldas, por destrucción en su estructura debido a la estación invernal que provocó un socavamiento excesivo.
2. Azuay: el 19/03/2021 se declara emergencia vial a la provincia de Azuay.
3. Azuay/Nabón: el 15/03/2021 se declaró la situación de emergencia en el cantón Nabón con la finalidad de prevenir, mitigar y enfrentar los daños ocasionados por las precipitaciones.
4. Azuay/Santa Isabel: el 01/03/2021 se declaró en emergencia la zona de Sulupali Grande y comunidades adyacentes, causadas por el desbordamiento del río Rircay.
5. Cañar/El Tambo: el 19/03/2021 se declaró en emergencia el cantón El Tambo debido a los eventos generados por lluvias.
6. Cañar: el 19/03/2021 el Sr. Prefecto del Cañar declaró en emergencia vial a la provincia de Cañar.
7. Chimborazo/Chunchi: 12/02/2021 se declaró en emergencia el cantón Chunchi por deslizamiento y agrietamientos y demás zonas de influencia de los eventos presentados en el sector la Armenia parroquia La Matriz del cantón Chunchi.
8. El Oro/Atahualpa: el 12/03/2021 el GAD Cantonal declaró en situación de emergencia el cantón Atahualpa, por los eventos generados por lluvias.
9. El Oro/Chilla: el 12/03/2021 el GAD Cantonal realizó la declaratoria de situación de emergencia del cantón Chilla, por los eventos generados por lluvias y por la recurrencia de eventos de movimientos de masa que se han generado en las vías.
10. El Oro/Pasaje: el 12/03/2021 el GAD Cantonal declaró la situación de emergencia, por el colapso de tubería de agua potable en el cantón Pasaje.
11. El Oro/Puente Víctor Manuel Serrano: el 10/03/2021 el MTOP declaró en emergencia por los hechos de fuerza mayor o caso fortuito, a la Infraestructura Vial Consistente en el Puente "VICTOR MANUEL SERRANO", sobre el Río Jubones RVE-E25, que une las parroquias La Iberia – El Cambio de los cantones El Guabo – Machala de la provincia del Oro, el cual presenta destrucción inminente (Socavamiento), como efecto de la Estación Invernal,
12. El Oro/Balsas: el 05/03/2021, GAD Cantonal declaró de situación de emergencia, a causa de las inundaciones.
13. Guayas/Naranjal: el 18/03/2021 se declaró en emergencia el cantón Naranjal, con la finalidad de prevenir, mitigar y resolver los eventos naturales producidos por las inundaciones a consecuencia de la fuerte etapa lluviosa.
14. Loja/Catamayo: el 16/03/2021 se declaró en situación de emergencia al cantón Catamayo con la finalidad de prevenir, mitigar y resolver los daños ocasionados por los eventos naturales.
15. Loja/Loja: el 14/03/2021 se declaró en emergencia el cantón Loja con la finalidad de prevenir, mitigar y resolver los eventos naturales que ponen en peligro a la población y obra pública.
16. Los Ríos/Urdaneta: el 05/03/2021 se declaró en emergencia el cantón Urdaneta por eventos presentados por época lluviosa.
17. Manabí/Rocafuerte: el 11/03/2021 se declaró en emergencia el cantón Rocafuerte por eventos presentados por época lluviosa.
18. Manabí/Flavio Alfaro: el 04/03/2021 se declaró en emergencia el cantón Flavio Alfaro por eventos presentados por época lluviosa.
19. Manabí/Chone: el 01/03/2021 se declaró en emergencia el cantón Chone por eventos presentados por época lluviosa.
20. Morona Santiago/Huamboya: el 21/03/2021 se declaró en emergencia el cantón Huamboya por emergencia vial y saneamiento.
21. Morona Santiago/Pablo Sexto: el 21/03/2021 se declaró en emergencia el cantón Pablo Sexto a causa de temporal invernal y por el aumento de caudales de los ríos.

Informe de Situación - Época Lluviosa

Fecha y Hora de actualización: miércoles, 21 de abril de 2021 - 15:49:32

22. Zamora Chinchipe/Nangaritzta: el 22/03/2021 se declaró estado de emergencia, en toda la ciudad de Guayzimi, perteneciente al cantón Nangaritzta, acogiendo la recomendación emitida por el Comité de Operaciones de Emergencia del Cantón Nangaritzta del 22 de marzo del 2021, debido al desbordamiento de la quebrada Guayzimi, que ocasiono la inundación del área urbana de la ciudad de Guayzimi.

Entre los casos más relevantes ocurridos durante los últimos 15 días podemos mencionar los siguientes:

- **Pichincha/Quito/El Condado/Barrio La Esperanza, río Monjas**, el 20/04/2021, debido al aumento del caudal del río Monjas, 3 personas que se encontraban en la ribera del río fueron arrastradas por la corriente. Al momento Cuerpo de Bomberos del DMQ y PPNN continúan la búsqueda la persona desaparecida.
- **Carchi/Tulcán /El Carmelo / vía Cartagena – Carmelo**, el 19/04/2021, producto de las fuertes lluvias se registró un deslizamiento de material pétreo que afecta la vía de segundo orden. Además se registra el colapso de una vivienda en el sector por causada por deslizamiento. SNGRE coordina MTOP Carchi los trabajos de limpieza de la vía. UGR GAD Cantonal se movilizaron a realizar levantamiento de Información de las familias afectadas.
- **Sucumbíos / Gonzalo Pizarro /Reventador /pasando el centro poblado, vía Quito Km 101,vía Lago Agrio - Quito [E45]**, el 19/04/2021, Por las fuertes precipitaciones registradas en el sector, se suscitó un deslizamiento de tierra que obstruye totalmente la vía de primer orden, policía Nacional confirmó el evento y se encuentra brindado seguridad. Se coordinó con el personal de MTOP para que realice los trabajos y limpieza de la vía.
- **Napo/Quijos/Papallacta/La Virgen de Papallacta, vía Pifo – Papallacta [E20]**, el 19/04/2021, por condiciones climáticas se reportó granizada que obstaculzaba la vía de primer orden; MTOP informa que al momento por causa natural la vía se encuentra limpia y PPNN habilitó el paso vehicular. La afectación fue de 4000 metros de vía afectada desde el km 22 hasta el km 26 en Napo. En Pichincha la afectación fue de 5000 metros de vía desde el km 17 hasta el km 22.
- **Chimborazo / Colta / Cajabamba / Caserío Gatazo Zambrano**. El 15/04/2021, UGR GAD Cantonal Riobamba informó que, debido a las condiciones atmosféricas, cayó un rayo sobre una persona, la cual fue trasladada hacia una clínica particular de la ciudad de Riobamba, donde se confirmó su fallecimiento.
- **Manabí/Chone/San Antonio/Varios Sectores**. El 14/04/2021, A causas de las lluvias presentadas se produjo un socavamiento del muro de contención que se encuentra en la rivera del Río Chone provocando el colapso parcial del muro. CB reportó que el Río Chone se desbordó, se realizaron labores de evacuación de familias afectadas. SNGRE realizó la entrega de asistencia humanitaria a las familias afectadas con apoyo de personal de UGR GAD Cantonal, CB y VPC.
UGR GAD Cantonal realizó la Evaluación de Daños y Análisis de Necesidades reportando las siguientes afectaciones:
-90 familias afectadas (336 personas afectadas)
-90 viviendas afectadas.
Las familias afectadas retornaron a sus viviendas una vez realizada la limpieza de las mismas.
- **Manabí/Chone/Canuto/ Cerca de la U.E. Carlos Pomeiro Zambrano**. el 14/04/2021, producto de las lluvias suscitadas se reportaron inundaciones en varias viviendas. CB realizó trabajos de evacuación de personas y enseres, SNGRE realizó la entrega de asistencia humanitaria a las familias afectadas con apoyo de personal de UGR GAD Cantonal, CB y VPC. Se registraron las siguientes afectaciones:
-22 familias afectadas (87 personas afectadas)
-22 viviendas afectadas.
Las familias afectadas retornaron a sus viviendas una vez realizada la limpieza de las mismas.
- **El Oro/Atahualpa/Paccha, cabecera cantonal/Barrio El Palto**, el 07/04/2021, por lluvias se registró un deslizamiento provocando el colapso de una chanchera y varios de animales de granja muertos. MAG realizó levantamiento de información constatando afectaciones en el sector agrícola y pecuario. Además, brindó asesoría técnica a la familia afectada, quien tiene seguro con BANECUADOR para solventar la emergencia. Producto del deslave que taponeó el río Palto, el cual provocó el desbordamiento e inundación en el sitio, donde se reportan las siguientes afectaciones agrícolas:
- 0.25 hectáreas de cultivos perdidos de caña de azúcar.
- 0.05 hectáreas de cultivos perdidos de cacao.
- 0.04 hectáreas de cultivos perdidos de plátano.
Se mantienen las siguientes afectaciones:
- 2 bienes privados destruidos (chanchera y gallinera).
- 25 animales muertos (5 chanchos y 20 gallinas de criadero personal).
- 1 vivienda afectada por inundación.
- 1 familia de 2 personas afectadas por la pérdida de cultivos y animales.
- **El Oro/Atahualpa/Cordoncillo/Miraflores**, el 7/04/2021 Por lluvias se registró el aumento del caudal del río Palto, ocasionando un socavamiento en las riveras del sector. SNGRE en conjunto con Jefa Política, UGR de Atahualpa y Teniente Política de Cordoncillo realizaron evaluación el 09/04/2021, constatando el tipo de evento de Socavamiento a Inundación y la localización de Finca Matías a Miraflores. Adicional se informa que debido a las lluvias se registró el desbordamiento de una quebrada S/N, la cual ocasionó una

Informe de Situación - Época Lluviosa

Fecha y Hora de actualización: miércoles, 21 de abril de 2021 - 15:49:32

inundación en el sitio, MAG brindó asesoría técnica a familia afectada por la pérdida de sus sembríos y adicional realizó levantamiento de información reportando las siguientes afectaciones:

- 0.5 hectáreas perdidas de caña de azúcar.
 - 0.7 hectáreas perdidas de plantaciones cítricas (limón sutil, naranja valencia, lima)
 - 0.1 hectáreas perdidas de plátanos.
 - 1 familia de 4 personas afectadas, por la pérdida de sus cultivos.
 - 1 puente peatonal privado afectado en su estructura.
 - 3 bienes privados afectados (socavamiento en el muro de la finca Matías y colapso de 2 tuberías de riego).
 - 2 familias, 8 personas afectadas indirectamente por desabastecimiento de agua, producto de los colapsos de las tuberías de riego.
 - 1 bien público destruido (colapso de alcantarilla)
 - 14 metros de vía tercer orden afectada, la cual no tiene sitio de destino y se encuentra habilitada.
 - 1 puente vehicular afectado en el estribo derecho, el cual al momento se encuentra habilitado el paso vehicular.
- SNGRE coordinó con GAD Cantonal de Atahualpa para dar seguimiento a la situación actual de las distintas afectaciones.

6. Asistencia Humanitaria entregada

Para la atención de eventos peligrosos por época lluviosa el Sistema Nacional Descentralizado, desde febrero 2021 a la fecha ha entregado la siguiente asistencia humanitaria a las personas afectadas:

| PROVINCIA | KIT COMPLEMENTARIO DE ALIMENTOS | KIT DE PRIMERA RESPUESTA | RACIONES ALIMENTICIAS 24 HORAS | REFRIGERIO | KIT DE ASEO PERSONAL | KIT DE VESTIR | TOALLAS DE BAÑO | BOTAS DE CUERO (PAR) | CAMAS | COBIJAS/ FRAZADAS | COLCHONES | KIT DE DORMIR | KIT DE VAJILLA | KIT DE LIMPIEZA (ALBERGUE) | MOSQUITERAS, REDES DE CAMA | KIT MENAJE DE COCINA | MASCARILLAS | REPELENTE | PASTILLAS POTABILIZADORAS | BIDONES PARA AGUA | PURIFICADORES DE AGUA | LÁMINAS DE ZINC | KIT ESCOLAR | OTROS |
|------------------------|---------------------------------|--------------------------|--------------------------------|------------|----------------------|---------------|-----------------|----------------------|------------|-------------------|-------------|---------------|----------------|----------------------------|----------------------------|----------------------|-------------|-----------|---------------------------|-------------------|-----------------------|-----------------|-------------|-------------|
| Azuay | 0 | 1 | 0 | 0 | 0 | 0 | 0 | 0 | 0 | 1 | 1 | 0 | 1 | 0 | 0 | 0 | 0 | 0 | 0 | 0 | 0 | 0 | 0 | 5 |
| Bolívar | 0 | 0 | 0 | 0 | 0 | 0 | 0 | 0 | 0 | 4 | 4 | 2 | 3 | 3 | 0 | 0 | 0 | 0 | 0 | 0 | 0 | 0 | 0 | 4 |
| Cañar | 0 | 6 | 0 | 0 | 0 | 0 | 0 | 0 | 0 | 16 | 16 | 0 | 7 | 0 | 0 | 0 | 0 | 0 | 0 | 0 | 0 | 0 | 0 | 103 |
| Carchi | 0 | 0 | 0 | 0 | 0 | 0 | 0 | 0 | 0 | 82 | 82 | 0 | 0 | 0 | 0 | 0 | 0 | 0 | 0 | 0 | 0 | 0 | 0 | 0 |
| Chimborazo | 0 | 0 | 0 | 0 | 38 | 0 | 0 | 0 | 232 | 230 | 194 | 6 | 38 | 6 | 0 | 26 | 0 | 0 | 0 | 31 | 1 | 0 | 0 | 1556 |
| Cotopaxi | 0 | 0 | 0 | 0 | 0 | 0 | 0 | 0 | 0 | 0 | 0 | 11 | 7 | 4 | 0 | 0 | 0 | 0 | 0 | 0 | 1 | 0 | 0 | 26 |
| El Oro | 0 | 0 | 0 | 0 | 0 | 0 | 0 | 0 | 0 | 109 | 109 | 0 | 0 | 0 | 65 | 0 | 0 | 0 | 0 | 0 | 301 | 0 | 0 | 377 |
| Esmeraldas | 82 | 0 | 0 | 0 | 7 | 0 | 0 | 0 | 0 | 96 | 0 | 0 | 90 | 0 | 0 | 0 | 0 | 0 | 1720 | 2 | 0 | 0 | 0 | 195 |
| Guayas | 75 | 56 | 31 | 0 | 1 | 0 | 0 | 0 | 0 | 0 | 0 | 190 | 127 | 85 | 189 | 1 | 0 | 0 | 0 | 0 | 0 | 0 | 0 | 102 |
| Imbabura | 0 | 0 | 0 | 0 | 2 | 0 | 0 | 0 | 0 | 78 | 0 | 0 | 0 | 0 | 0 | 0 | 0 | 0 | 0 | 0 | 0 | 0 | 0 | 78 |
| Loja | 0 | 0 | 0 | 0 | 0 | 0 | 0 | 0 | 0 | 10 | 10 | 4 | 5 | 1 | 0 | 0 | 0 | 0 | 0 | 0 | 0 | 0 | 0 | 0 |
| Los Ríos | 0 | 0 | 472 | 0 | 0 | 0 | 0 | 0 | 0 | 0 | 6 | 228 | 167 | 53 | 0 | 0 | 0 | 0 | 0 | 0 | 0 | 60 | 0 | 201 |
| Manabí | 0 | 0 | 0 | 0 | 0 | 0 | 0 | 0 | 694 | 779 | 1266 | 0 | 768 | 40 | 0 | 0 | 2368 | 0 | 353 | 1731 | 0 | 0 | 0 | 2382 |
| Pastaza | 0 | 153 | 0 | 0 | 0 | 0 | 0 | 0 | 0 | 0 | 0 | 26 | 0 | 0 | 0 | 0 | 0 | 0 | 0 | 0 | 0 | 0 | 19 | 0 |
| Pichincha | 27 | 1 | 0 | 105 | 17 | 33 | 7 | 2 | 4 | 30 | 4 | 3 | 0 | 0 | 0 | 0 | 0 | 0 | 0 | 0 | 0 | 0 | 0 | 26 |
| Santa Elena | 0 | 0 | 0 | 0 | 0 | 0 | 0 | 0 | 0 | 0 | 0 | 2 | 1 | 0 | 0 | 0 | 0 | 0 | 0 | 0 | 0 | 0 | 0 | 0 |
| S. D. De Los Tsáchilas | 14 | 0 | 0 | 0 | 29 | 0 | 32 | 0 | 21 | 75 | 92 | 2 | 31 | 38 | 21 | 0 | 231 | 2 | 28 | 2 | 1 | 0 | 0 | 124 |
| Tungurahua | 0 | 0 | 0 | 0 | 3 | 0 | 0 | 0 | 0 | 0 | 0 | 0 | 5 | 0 | 0 | 0 | 0 | 0 | 0 | 0 | 0 | 0 | 0 | 160 |
| Total | 198 | 217 | 503 | 105 | 97 | 33 | 39 | 2 | 951 | 1510 | 1784 | 474 | 1250 | 230 | 275 | 27 | 2599 | 2 | 2101 | 1766 | 304 | 60 | 19 | 5339 |

Fuente: Unidades de Monitoreo - SNDGR. 21/04/2021 12:00

7. Alojamiento temporales implementados

Para la atención de eventos peligrosos por época lluviosa el Sistema Nacional Descentralizado de Gestión de Riesgos, desde febrero 2021 ha activado los siguientes alojamientos temporales:

| PROVINCIA | CANTÓN | PARROQUIA | NOMBRE DEL ALOJAMIENTO | FAMILIAS | PERSONAS |
|--------------------------------|---------------|---------------------------|---|-----------|------------|
| Chimborazo | Alausí | Huigra | Ex Unidad Educativa Pompilio Llona | 0 | 0 |
| Chimborazo | Alausí | Huigra | Iglesia Santa Marianita de Huigra | 0 | 0 |
| Chimborazo | Chunchi | Chunchi | Colegio Técnico Agropecuario 4 de julio | 2 | 7 |
| Chimborazo | Chunchi | Chunchi | Coliseo Dr. Severo Espinoza | 6 | 23 |
| Chimborazo | Chunchi | Chunchi | Convento parroquial de Chunchi | 0 | 31 |
| Chimborazo | Chunchi | Chunchi | Unidad educativa Fernando Pons | 0 | 0 |
| El Oro | Balsas | Balsas, cabecera cantonal | Refugio Temporal | 1 | 6 |
| Esmeraldas | Rioverde | Rioverde | Antiguo Patronato Municipal | 6 | 20 |
| Loja | Loja | Punzara | Iglesia San Miguel Arcangel | 5 | 25 |
| Manabí | Portoviejo | Chirijos | U.E. Guaranda | 0 | 0 |
| Santa Elena | Santa Elena | Santa Elena | Refugio Temporal | 1 | 8 |
| Santo Domingo De Los Tsáchilas | Santo Domingo | Alluriquín | Albergue Temporal | 0 | 0 |
| Total | | | | 21 | 120 |

* Los Alojamientos que se encuentran en con valor 0 en familias y personas, es porque ya han sido desactivados

Adicional al momento se encuentran activados tanto los alojamientos como las familias de acogida como se indica a continuación:

Informe de Situación - Época Lluviosa

Fecha y Hora de actualización: miércoles, 21 de abril de 2021 - 15:49:32

Este Informe fue elaborado por el Equipo Técnico de la Dirección de Monitoreo de Eventos Adversos.

| PROVINCIA | FAMILIAS | PERSONAS |
|--------------------------------|-----------|------------|
| Bolívar | 1 | 7 |
| Chimborazo | 17 | 42 |
| Cotopaxi | 1 | 1 |
| El Oro | 12 | 33 |
| Esmeraldas | 1 | 5 |
| Guayas | 2 | 11 |
| Los Ríos | 6 | 25 |
| Manabí | 2 | 3 |
| Pichincha | 4 | 12 |
| Santa Elena | 4 | 25 |
| Santo Domingo De Los Tsáchilas | 0 | 0 |
| Total | 50 | 164 |

Fuente: Unidades de Monitoreo - SNDGR. 21/04/2021 12:00

8. Mapa

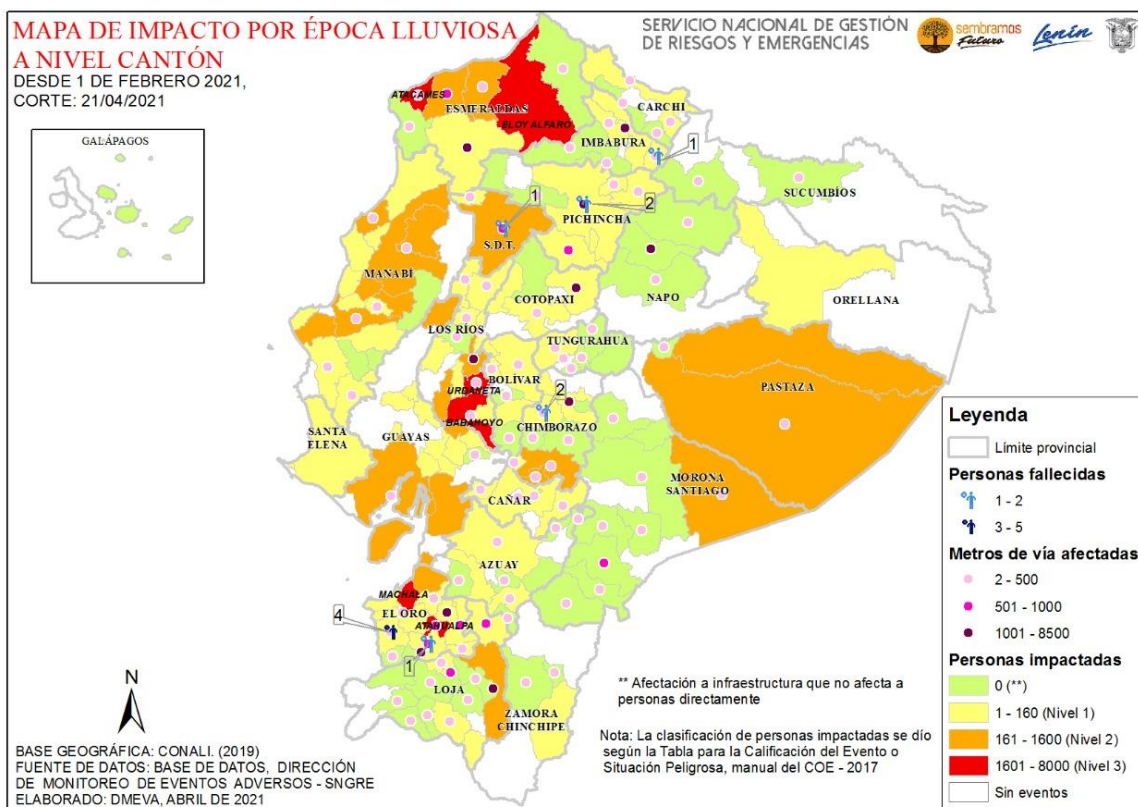

Elaborado por: Analista de Sala de Situación y Monitoreo
Aprobado por: Director de Monitoreo de Eventos Adversos