

Informe de Situación - Época Lluviosa

Fecha y Hora de actualización: viernes, 09 de abril de 2021 - 14:48:11

1. Identificación del evento peligroso



Situación peligrosa:	Época Lluviosa
Localización:	A nivel nacional
Fecha de inicio de situación peligrosa:	Desde el 01 de febrero de 2021 hasta la actualidad
Descripción de la situación:	El INAMHI desde el mes de febrero ha emitido boletines de advertencia que indican el incremento de intensidad de lluvias acompañadas de tormentas eléctricas en el país. De acuerdo al monitoreo realizado, a nivel nacional se ha incrementado el nivel de recurrencia de eventos por lluvias. Desde febrero del 2021 hasta la fecha, en 150 cantones, se han registrado 865 eventos peligrosos por lluvias. Las provincias que han registrado mayores afectaciones son: Los Ríos, El Oro, Esmeraldas, Manabí, Loja, Guayas.

2. Situación Hidrometeorológica

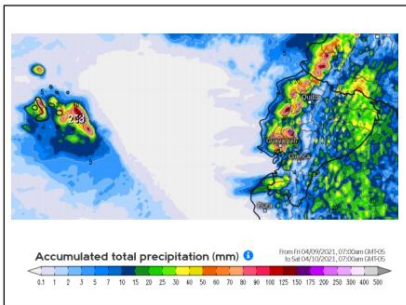

Según el pronóstico regional nowcasting para Ecuador, emitido por INAMHI el día viernes 9 de abril de 2021, describe el siguiente detalle:

Amazonía: Durante la tarde existirán un incremento en la intensidad de lluvias en gran parte de la región, estos eventos en varios casos estarán acompañados de frecuentes tormentas eléctricas

Litoral: A partir de la tarde y extendiéndose por la madrugada del sábado 10 de abril, se pronostican lluvias y tormentas eléctricas puntuales sobre todo en el norte, interior y zona sur de la región (Santo Domingo de los Tsáchilas, Los Ríos, Guayas y El Oro).

Insular: Extenso sistema convectivo mantiene su influencia sobre varias islas del Archipiélago originando lluvias y lloviznas las cuales se mantendrán las próximas horas.

ESTADO DE RÍOS

En el monitoreo realizado por las Unidades de Monitoreo del SNGRE, al momento no se presentan ríos **desbordados**, de igual manera no se registran ríos con **tendencia a subir de nivel**.

3. Eventos Peligrosos y Afectaciones - Resumen

Desde el 01 de febrero del 2021 a la fecha, por la época lluviosa se han registrado los siguientes eventos:

Provincia	Aluvión	Colapso estructural	Deslizamiento	Granizada	Hundimiento	Inundación	Socavamiento	Tormenta eléctrica	Vendaval	Total
Azuay		4	26		1	2	2			35
Bolívar	1	2	17			1	1			22
Cañar		1	12			4				17
Carchi			5			1				6
Chimborazo	2	3	13	1		5	2	2		28
Cotopaxi		2	8		1	2				13
El Oro		7	79		3	44	7	2		142
Esmeraldas	2	3	30		2	30	7			74
Galápagos						2				2
Guayas		20	5			21	3		5	54
Imbabura	1	3	12			3	3			22
Loja	5	3	49	1	7	8				73
Los Ríos		10	5			26	3		4	48
Manabí	1	4	15		1	63	3			87
Morona Santiago	1	2	8			4	6		1	22
Napo			2							2
Orellana						2				2
Pastaza			2			2	1		1	6
Pichincha	3	18	100	4	2	19	2		1	149
Santa Elena		1				2				3
S. D. De Los Tsáchilas	2	5	19			5				31
Sucumbíos			3							3
Tungurahua	1	2	5	1	1	5	2			17
Zamora Chinchipe			4			3				7
Suma total	19	90	419	7	18	254	42	4	12	865

Informe de Situación - Época Lluviosa

Fecha y Hora de actualización: viernes, 09 de abril de 2021 - 14:48:11

Producto de los eventos descritos en la tabla anterior se han registrado las siguientes afectaciones:

Personas:		Viviendas:	
Fallecidos: 8	Heridos: 18	Viviendas afectadas: 6448	
Personas afectadas: 29069	Personas damnificadas: 782	Viviendas destruidas: 140	
Servicios básicos esenciales		Medios de vida y productividad	
Vías de primer orden afectadas (m): 11.343		Superficie agrícola con afectación parcial (ha): 12.509,33	
Vías de segundo orden afectadas (m): 8.557		Superficie agrícola con afectación total o pérdida (ha): 4.738,65	
Vías de tercer orden afectadas (m): 17.543		Total de superficie agrícola impactada (hectáreas): 17.247,98	
Total vías de acceso afectadas (metros lineales): 37.433		Salud y Atención Pre-hospitalaria:	
Educación		Centros de Salud afectados: 17	
Unidades educativas afectadas: 56		Centros de Salud Destruídos: 0	
Unidades educativas destruidas: 0		Total de centros de Salud impactados: 17	
Total de unidades educativas impactadas: 56		Infraestructuras	
Bien público afectado: 66		Bien público destruido: 12	

Fuente: Unidades de Monitoreo - SNDGR. 09/04/2021 13:00

4. Detalle de afectaciones por provincias (Desde 01 de febrero del año 2021 a la fecha)

PROVINCIA	No. de Eventos	Personas Fallecidas	Heridos	*Personas Impactadas	Familias Afectadas	Familias Damnificadas	Viviendas Afectadas	Viviendas Destruídas	Puentes Afectados	Puentes Destruídos	Metros de Vías Afectadas	**Bien Público Afectado	***Bien Público Destruído	Superficie agrícola impactada
Azuay	35	0	1	9	1	2	1	10	0	1	489	0	0	15
Bolívar	22	0	0	27	6	0	6	5	1	0	940	0	0	0
Cañar	17	0	0	64	9	4	12	11	1	0	128	1	0	0
Carchi	6	0	0	137	46	0	43	29	0	0	100	0	0	4,27
Chimborazo	27	1	2	867	134	30	75	11	4	0	6400	7	1	143,4
Cotopaxi	13	0	0	170	42	1	22	10	0	0	4960	0	1	33,5
El Oro	141	5	3	6.753	1.491	11	695	31	8	0	7174	9	7	152,65
Esmeraldas	65	0	0	6.586	1.649	11	1.647	11	0	0	1717	2	0	16,98
Galápagos	2	0	0	0	0	0	0	2	0	0	0	0	0	0
Guayas	54	0	1	1.708	428	11	426	0	0	0	10	0	0	16
Imbabura	22	1	3	128	31	0	29	0	0	0	2380	0	0	0
Loja	70	0	0	934	213	16	223	0	1	0	3250	18	3	0
Los Ríos	48	0	1	8.018	2.370	12	2.039	0	0	0	2025	1	0	2.285,65
Manabí	87	0	0	3.648	856	102	903	0	0	1	938	2	0	14.464,16
Morona Santiago	22	0	1	313	53	11	29	4	0	2	380	2	0	26
Napo	2	0	0	0	0	0	0	0	0	0	80	0	0	0
Orellana	2	0	0	2	1	0	0	0	0	0	0	0	0	0
Pastaza	6	0	2	0	0	0	7	2	0	0	203	0	0	0
Pichincha	148	0	4	180	41	1	40	1	2	1	3956	18	0	2
Santa Elena	3	0	0	12	2	0	2	0	0	0	0	0	0	0
Santo Domingo De Los Tsáchilas	31	1	0	149	36	0	34	0	0	2	808	1	0	0
Sucumbíos	3	0	0	0	0	0	0	0	0	0	90	0	0	0
Tungurahua	16	0	0	140	35	0	15	13	0	1	1090	3	0	29,9
Zamora Chinchipe	7	0	0	6	79	1	200	0	2	3	325	1	0	58,5
Suma total	849	8	18	29.851	7523	213	6.448	140	19	11	37.443	65	12	17.247,98

*Personas impactadas incluye personas afectadas y damnificadas; superficie agrícola impactada es el resultado de la combinación de Ha de cultivos afectados y perdidos.

** Bienes públicos afectados: como sistemas de agua potable, mercados, parques, alcantarillados, e infraestructuras de instituciones públicas

*** Bienes públicos destruidos: corresponden a postes de energía eléctrica, alcantarillado, una estación hidrológica y tuberías de sistemas de agua potable

Fuente: Unidades de Monitoreo - SNDGR. 09/04/2021 13:00

Informe de Situación - Época Lluviosa

Fecha y Hora de actualización: viernes, 09 de abril de 2021 - 14:48:11

No. de eventos vs Personas Impactadas

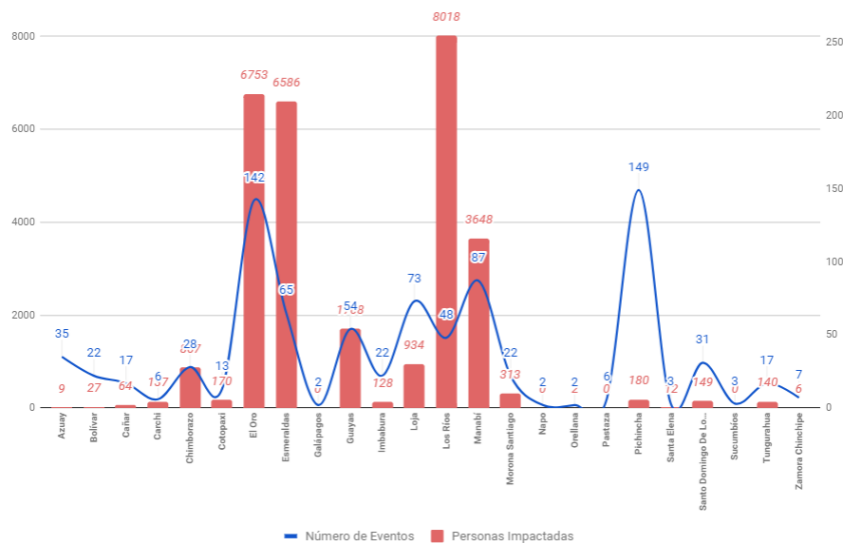

A continuación, se presenta el detalle de personas fallecidas a causa de eventos relacionado con la época lluviosa desde febrero 2021:

Provincia	Cantón	Parroquia	Sector	Evento	Fecha del Evento	Personas Fallecidas	Descripción
Chimborazo	Colta	Columbe	Llinlín Hierba Buena	Granizada	25/03/2021	1	Debido a las condiciones atmosféricas cayó un rayo que provocó el fallecimiento de una mujer de 35 años.
Imbabura	Pimampiro	San Francisco De Sigsipamba	San José, más arriba del mirador de los osos	Deslizamiento	18/03/2021	1	Por lluvias se registró un deslizamiento, CB Pimampiro reporta el rescate de un menor de edad (13 años) y una persona de sexo femenino fallecida.
El Oro	Arenillas	Arenillas	Cascada Río Blanco	Inundación	28/02/2021	4	Por fuertes lluvias se suscitó la crecida del río Blanco en el sector La Cascada, que arrastró a una familia de 5 personas, de las cuales 1 logró salir por sus propios medios y por la fuerza de la corriente 4 personas fueron arrastradas, las mismas que río abajo fueron halladas sin vida.
Santo Domingo De Los Tsáchilas	Santo Domingo	Santo Domingo de los Colorados	Vía Chone km 21 Nuevo Israel. Barrió Corazones Unidos.	Colapso Estructural	17/02/2021	1	Por las fuertes precipitaciones, se suscitó el colapso de un muro sobre la pared de una vivienda quedando atrapada un menor de edad, la cual falleció.
El Oro	Piñas	Piñas	Vía a la Cruz	Deslizamiento	16/02/2021	1	Por lluvias se registró un deslizamiento, el cual provocó el colapso estructural de una vivienda de construcción de concreto, afectando a 1 familia conformada por 5 personas, de las cuales 1 persona resultó fallecida.
Total						8	

Por época lluviosa se han visto afectadas las vías a nivel nacional, a continuación, se detalla las novedades que se registran al momento en vías de primer orden:

Vías cerradas (4)

- Bolívar/Chillanes/Chillanes, cabecera cantonal/Km. 35, vía Chillanes – Bucay [E495], cerrada desde el 06/04/2021 a causa de deslizamiento.
- Morona Santiago/Limón Indanza/General Leónidas Plaza Gutiérrez (Limón), Av. 12 de diciembre/Quebrada Romero, cerrada desde el 03/04/2021 a causa de un aluvión.
- Esmeraldas Esmeraldas/5 de agosto/El Cabezón (desvío Tachina), cerrada desde el 10/03/2021 por socavamiento.
- El Oro/El Guabo/La Iberia/La Iberia, vía Machala – El Guabo [E-25], cerrada desde el 10/02/2021 por socavamiento. Vía alterna Tilales-Bella India.

Parcialmente Habilitadas (28): se reportan varias vías de primer orden parcialmente habilitadas: 4 en Azuay, 1 en Cañar, 3 en El Oro, 4 en Esmeraldas, 1 en Manabí, 5 en Loja, 9 en Morona Santiago y 1 en Orellana.

5. Casos representativos y acciones de respuesta

Para la atención de eventos peligrosos por época lluviosa se activaron los siguientes COE y se han emitido las siguientes declaratorias de emergencia:

COE Provinciales activados (6): El Oro, Loja, Esmeraldas, Santo Domingo de los Tsáchilas, Morona Santiago y Chimborazo.

COE Cantones activados (27): a continuación, se detallan los COE Cantonales activados por la época lluviosa en cada provincia:

Informe de Situación - Época Lluviosa

Fecha y Hora de actualización: viernes, 09 de abril de 2021 - 14:48:11

- Azuay:	Santa Isabel, Nabón	- Guayas:	Naranjal
- Cañar:	El Tambo	- Loja:	Loja, Olmedo, Chaguarpamba, Catamayo
- Carchi:	Montúfar	- Los Ríos:	Urdaneta
- Chimborazo:	Riobamba, Chunchi	- Manabí:	Flavio Alfaro, Chone
- El Oro:	Portovelo, Atahualpa, Chilla, Pasaje, Balsas, Machala	- Morona Santiago:	Taisha, Pablo Sexto, Huamboya
- Esmeraldas:	Esmeraldas, Quinindé	- Pichincha:	Mejía
		- Zamora Chinchipe:	Nangaritzza

Declaratorias de emergencia (22)

1. Esmeraldas: el 26/03/2021 se declaró en emergencia por catástrofe natural justificada a la infraestructura vial "Red Vial Estatal E10, Tramo San Lorenzo - Lita" de la provincia de Esmeraldas, por destrucción en su estructura debido a la estación invernal que provocó un socavamiento excesivo.
2. Azuay: el 19/03/2021 se declara emergencia vial a la provincia de Azuay.
3. Azuay/Nabón: el 15/03/2021 se declaró la situación de emergencia en el cantón Nabón con la finalidad de prevenir, mitigar y enfrentar los daños ocasionados por las precipitaciones.
4. Azuay/Santa Isabel: el 01/03/2021 se declaró en emergencia la zona de Sulupali Grande y comunidades adyacentes, causadas por el desbordamiento del río Rircay.
5. Cañar/El Tambo: el 19/03/2021 se declaró en emergencia el cantón El Tambo debido a los eventos generados por lluvias.
6. Cañar: el 19/03/2021 el Sr. Prefecto del Cañar declaró en emergencia vial a la provincia de Cañar.
7. Chimborazo/Chunchi: 12/02/2021 se declaró en emergencia el cantón Chunchi por deslizamiento y agrietamientos y demás zonas de influencia de los eventos presentados en el sector la Armenia parroquia La Matriz del cantón Chunchi.
8. El Oro/Atahualpa: el 12/03/2021 el GAD Cantonal declaró en situación de emergencia el cantón Atahualpa, por los eventos generados por lluvias
9. El Oro/Chilla: el 12/03/2021 el GAD Cantonal realizó la declaratoria de situación de emergencia del cantón Chilla, por los eventos generados por lluvias y por la recurrencia de eventos de movimientos de masa que se han generado en las vías.
10. El Oro/Pasaje: el 12/03/2021 el GAD Cantonal declaró la situación de emergencia, por el colapso de tubería de agua potable en el cantón Pasaje.
11. El Oro/Puente Víctor Manuel Serrano: el 10/03/2021 el MTOP declaró en emergencia por los hechos de fuerza mayor o caso fortuito, a la Infraestructura Vial Consistente en el Puente "VICTOR MANUEL SERRANO", sobre el Río Jubones RVE-E25, que une las parroquias La Iberia - El Cambio de los cantones El Guabo - Machala de la provincia del Oro, el cual presenta destrucción inminente (Socavamiento), como efecto de la Estación Invernal,
12. El Oro/Balsas: el 05/03/2021, GAD Cantonal declaró de situación de emergencia, a causa de las inundaciones.
13. Guayas/Naranjal: el 18/03/2021 se declaró en emergencia el cantón Naranjal, con la finalidad de prevenir, mitigar y resolver los eventos naturales producidos por las inundaciones a consecuencia de la fuerte etapa lluviosa.
14. Loja/Catamayo: el 16/03/2021 se declaró en situación de emergencia al cantón Catamayo con la finalidad de prevenir, mitigar y resolver los daños ocasionados por los eventos naturales.
15. Loja/Loja: el 14/03/2021 se declaró en emergencia el cantón Loja con la finalidad de prevenir, mitigar y resolver los eventos naturales que ponen en peligro a la población y obra pública
16. Los Ríos/Urdaneta: el 05/03/2021 se declaró en emergencia el cantón Urdaneta por eventos presentados por época lluviosa.
17. Manabí/Rocafuerte: el 11/03/2021 se declaró en emergencia el cantón Rocafuerte por eventos presentados por época lluviosa.
18. Manabí/Flavio Alfaro: el 04/03/2021 se declaró en emergencia el cantón Flavio Alfaro por eventos presentados por época lluviosa
19. Manabí/Chone: el 01/03/2021 se declaró en emergencia el cantón Chone por eventos presentados por época lluviosa
20. Morona Santiago/Huamboya: el 21/03/2021 se declaró en emergencia el cantón Huamboya por emergencia vial y saneamiento.
21. Morona Santiago/Pablo Sexto: el 21/03/2021 se declaró en emergencia el cantón Pablo Sexto a causa de temporal invernal y por el aumento de caudales de los ríos.
22. Zamora Chinchipe/Nangaritzza: el 22/03/2021 se declaró estado de emergencia, en toda la ciudad de Guayzimi, perteneciente al cantón Nangaritzza, acogiendo la recomendación emitida por el Comité de Operaciones de Emergencia del Cantón Nangaritzza del 22 de marzo del 2021, debido al desbordamiento de la quebrada Guayzimi, que ocasiono la inundación del área urbana de la ciudad de Guayzimi.

Entre los casos más relevantes ocurridos durante los últimos 15 días podemos mencionar los siguientes:

- **Esmeraldas/ Esmeraldas/ Simón Plata Torres/ Ciudadela Gatazo**, el 05/04/2021, producto de las lluvias, se suscitó una inundación que afectó a 44 viviendas, pertenecientes a 44 familias (174 personas), Cuerpo de Bomberos Esmeraldas realizó una inspección. DGR - GAD Cantonal realizó la Evaluación Inicial de Necesidades.
- **Pastaza/ Arajuno/ Curaray/ San José de Curaray**, el 04/04/2021, a causa de las lluvias se produjo el desbordamiento de los ríos Curaray y Villano, provocando una inundación que afecta viviendas y cultivos. GAD Cantonal confirmó el evento. SNGRE CZ3 coordinó con la UGR GAD-C de Arajuno el levantamiento de un informe EVIN. Uprea Pastaza informa que continúa con la inspección en el sitio del evento conjuntamente con el GAD Cantonal Arajuno. Las cifras de afectaciones se encuentran en fase de levantamiento y evaluación. SNGRE CZ3 monitorea el evento.

Informe de Situación - Época Lluviosa

Fecha y Hora de actualización: viernes, 09 de abril de 2021 - 14:48:11

- Pastaza/ Pastaza/ Sarayacu/ Wayusa Urko**, el 04/04/2021, a causa de las lluvias se produjo el desbordamiento del río Villano, lo que provocó una inundación que afecta viviendas y cultivos. Dirigente comunitaria de Morete Cocha confirmó el evento. SNGRE CZ3 coordinó con la UGR GAD-C de Pastaza el levantamiento de un informe EVIN. Uprea Pastaza informa que continúa con la inspección en el sitio del evento conjuntamente con el GAD Cantonal Arajuno. Las cifras de afectaciones se encuentran en fase de levantamiento y evaluación. SNGRE CZ3 monitorea el evento.
- Guayas / El Empalme / El Empalme, Cabecera Cantonal / Varios Sectores**, el 04/04/2021, a causa de las lluvias y arreglos de calles se suscita inundación en varios sectores. GAD Cantonal realizó el levantamiento de información, reportando las siguientes afectaciones: 50 viviendas afectadas por inundación, 50 familias afectadas y 146 personas afectadas. También se produjo un deslizamiento, donde se reportó: 1 vivienda de caña afectada, 1 familia afectada conformada por 4 personas los cuales al momento se encuentran en familia acogiente.
- Morona Santiago/ Limón Indanza/ General Leonidas Plaza Gutiérrez (Limón), cabecera cantonal/ Av. 12 de Diciembre - Quebrada Romero**, el 03/04/2021, por lluvias se produjo el incremento del caudal y posterior desbordamiento de la quebrada Romero generando el acarreo de material lodoso y vegetal que afecta a la vía de primer orden, el tramo afectado es de 200 metros lineales. GAD-Cantonal y Cuerpo de Bomberos Limón Indanza se encuentran realizando actividades de limpieza, al momento la vía se encuentra totalmente cerrada. Adicional UGR-GAD-Cantonal desestima afectación a viviendas.
- Morona Santiago/Morona/ Macas/Puente sobre el río Upano**, El 03/04/2021, por lluvias se produjo el incremento del caudal del río Upano el cual generó el socavamiento del espacio donde se encuentra ubicado dos postes de cables de alta tensión que distribuye el servicio de energía eléctrica a la parroquia Sevilla Don Bosco y al cantón Taisha, por lo que se coordinó con Centro Sur las acciones necesarias para precautelar el flujo de servicio de energía eléctrica. Adicional se informa que en una mina de material pétreo junto al río en el sector Santa Rosa se encontraban atrapadas 5 personas en un islote quienes no pudieron salir por su propia cuenta debido a las condiciones adversas de las aguas del río. La Aviación del Ejército en coordinación con SNGRE y Cuerpo de Bomberos del cantón Morona, realizaron operaciones de rescate y extracción de los ciudadanos, quienes fueron trasladados hacia la ciudad de Macas y puestos a buen recaudo sin ninguna novedad. Al momento el caudal tiene tendencia a disminuir.

6. Asistencia Humanitaria entregada

Para la atención de eventos peligrosos por época lluviosa el Sistema Nacional Descentralizado, desde febrero 2021 a la fecha ha entregado la siguiente asistencia humanitaria a las personas afectadas.

PROVINCIA	KIT COMPLEMENTARIO DE ALIMENTOS	RACIONES ALIMENTICIAS 24 HORAS	KIT DE ASEO PERSONAL	KIT DE VESTIR	TOALLAS DE BAÑO	CAMAS	COBIJAS/ FRAZADAS	COLCHONES	KIT DE DORMIR	KIT DE COCINA	KIT DE VAJILLA	KIT DE LIMPIEZA (ALBERGUE)	MOSQUITERAS, REDES DE CAMA	KIT MENAJE DE COCINA COMUNITARIO	MASCARILLAS	REPELENTE	PASTILLAS POTABILIZADORAS	BIDONES PARA AGUA	PURIFICADORES DE AGUA	LÁMINAS DE ZINC	KIT ESCOLAR	OTROS
Azuay	0	0	0	0	0	0	1	1	0	0	1	0	0	0	0	0	0	0	0	0	0	5
Bolívar	0	0	0	0	0	0	4	4	2	0	3	3	0	0	0	0	0	0	0	0	0	4
Cañar	0	0	0	0	0	0	16	16	0	0	7	0	0	0	0	0	0	0	0	0	0	103
Carchi	0	0	0	0	0	0	82	82	0	0	0	0	0	0	0	0	0	0	0	0	0	0
Chimborazo	0	0	38	0	0	232	230	194	6	0	38	6	0	26	0	0	0	31	1	0	0	1556
Cotopaxi	0	0	0	0	0	0	0	0	11	0	7	4	0	0	0	0	0	0	1	0	0	26
El Oro	0	0	0	0	0	0	108	108	0	0	0	0	65	0	0	0	0	0	0	0	0	364
Esmeraldas	82	0	7	0	0	0	96	0	0	0	89	0	0	0	0	0	1680	1	0	0	0	191
Guayas	44	0	1	0	0	0	0	0	143	0	68	46	142	1	0	0	0	0	0	0	0	0
Imbabura	0	0	2	0	0	0	82	0	0	0	0	1	0	0	0	0	0	0	0	0	0	82
Loja	0	0	0	0	0	0	8	8	4	0	4	1	0	0	0	0	0	0	0	0	0	0
Los Ríos	0	469	0	0	0	0	0	6	214	0	160	53	0	0	0	0	0	0	0	60	0	10
Manabí	0	0	0	0	0	614	535	978	0	0	583	40	0	0	2333	0	331	1350	0	0	0	1456
Pastaza	0	0	0	0	0	0	0	0	26	0	0	0	0	0	0	0	0	0	0	0	19	0
Pichincha	6	0	13	3	3	4	7	4	3	0	0	0	0	0	0	0	0	0	0	0	0	1
Santa Elena	0	0	0	0	0	0	0	0	2	0	1	0	0	0	0	0	0	0	0	0	0	0
S. D. De Los Tsáchilas	14	0	29	0	32	21	75	91	2	0	31	37	21	0	231	2	28	2	1	0	0	124
Tungurahua	0	0	3	0	0	0	0	0	0	0	5	0	0	0	0	0	0	0	0	0	0	160
Total	146	469	93	3	35	871	1244	1492	413	0	997	191	228	27	2564	2	2039	1384	3	60	19	4082

Fuente: Unidades de Monitoreo - SNDGR. 09/04/2021 13:00

7. Alojamiento temporales implementados

Para la atención de eventos peligrosos por época lluviosa el Sistema Nacional Descentralizado de Gestión de Riesgos, desde febrero 2021 ha activado los siguientes alojamientos temporales:

PROVINCIA	CANTÓN	PARROQUIA	NOMBRE DEL ALOJAMIENTO	FAMILIAS	PERSONAS
Chimborazo	Alausí	Huigra	Ex Unidad Educativa Pompilio Llona	0	0
Chimborazo	Alausí	Huigra	Iglesia Santa Marianita de Huigra	0	0

Informe de Situación - Época Lluviosa

Fecha y Hora de actualización: viernes, 09 de abril de 2021 - 14:48:11

PROVINCIA	CANTÓN	PARROQUIA	NOMBRE DEL ALOJAMIENTO	FAMILIAS	PERSONAS
Chimborazo	Chunchi	Chunchi	Colegio Técnico Agropecuario 4 de julio	2	7
Chimborazo	Chunchi	Chunchi	Coliseo Dr. Severo Espinoza	6	23
Chimborazo	Chunchi	Chunchi	Convento parroquial de Chunchi	0	31
Chimborazo	Chunchi	Chunchi	Unidad educativa Fernando Pons	0	0
El Oro	Balsas	Balsas, cabecera cantonal	Refugio Temporal	1	6
Esmeraldas	Rioverde	Rioverde	Antiguo Patronato Municipal	6	20
Loja	Loja	Punzara	Iglesia San Miguel Arcangel	5	25
Manabí	Portoviejo	Chirijos	U.E. Guaranda	0	0
Santa Elena	Santa Elena	Santa Elena	Refugio Temporal	1	8
Santo Domingo De Los Tsáchilas	Santo Domingo	Alluriquín	Albergue Temporal	0	0
Total				21	120

* Los Alojamientos que se encuentran en con valor 0 en familias y personas, es porque ya han sido desactivados

Adicional al momento se encuentran activados tanto los alojamientos como las familias de acogida como se indica a continuación:

PROVINCIA	FAMILIAS	PERSONAS
Bolívar	1	7
Chimborazo	17	42
Cotopaxi	1	1
El Oro	12	33
Esmeraldas	0	0
Guayas	2	11
Los Ríos	5	21
Manabí	76	266
Pichincha	2	5
Santa Elena	5	29
Santo Domingo De Los	0	0
Total	121	415

Fuente: Unidades de Monitoreo - SNDGR. 09/04/2021 13:00

8. Mapa

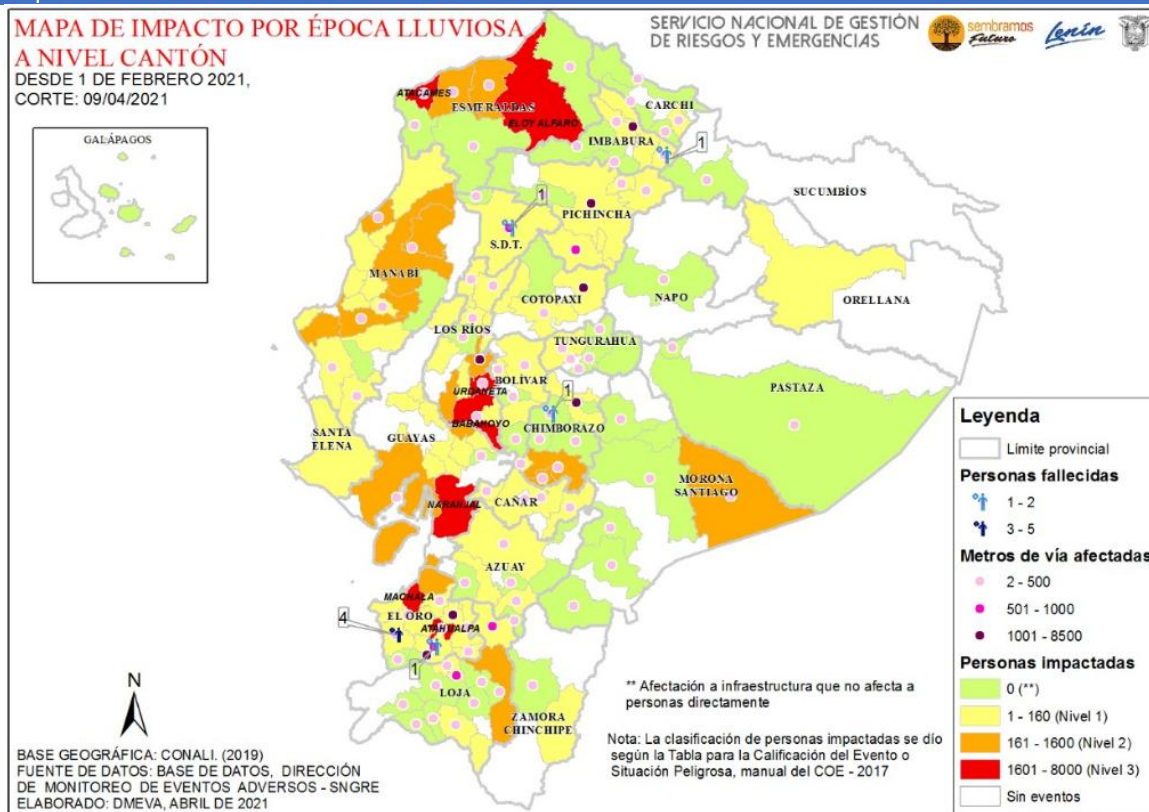

Elaborado por: Analista de Sala de Situación y Monitoreo

Aprobado por: Director de Monitoreo de Eventos Adversos