

Informe de Situación - Época Lluviosa

Fecha y Hora de actualización: lunes, 05 de abril de 2021 - 14:36:09

1. Identificación del evento peligroso



Situación peligrosa:	Época Lluviosa
Localización:	A nivel nacional
Fecha de inicio de situación peligrosa:	Desde el 01 de febrero de 2021 hasta la actualidad
Descripción de la situación:	El INAMHI desde el mes de febrero ha emitido boletines de advertencia que indican el incremento de intensidad de lluvias acompañadas de tormentas eléctricas en el país. De acuerdo al monitoreo realizado, a nivel nacional se ha incrementado el nivel de recurrencia de eventos por lluvias. Desde febrero del 2021 hasta la fecha, en 149 cantones, se han registrado 830 eventos peligrosos por lluvias. Las provincias que han registrado mayores afectaciones son: Los Ríos, El Oro, Esmeraldas, Manabí y Guayas.

2. Situación Hidrometeorológica

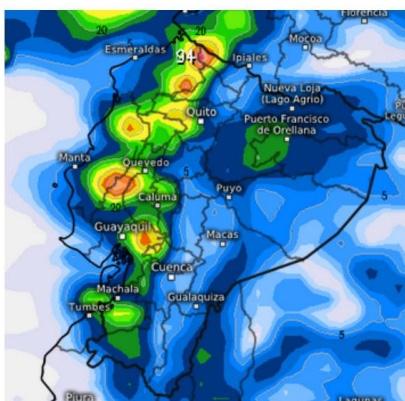

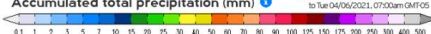
Accumulated total precipitation (mm)  From Mon 04/05/2021, 07:00am GMT-05 to Tue 04/06/2021, 07:00am GMT-05

Según el pronóstico para las próximas horas N° 24, emitido por INAMHI el 05 de abril, mediante modelo numérico GFS, se esperan lluvias y tormentas eléctricas:

**LITORAL:** a partir de la tarde del lunes 05 de abril de 2021, se presentarán condiciones de inestabilidad atmosférica en varios sectores de la región con presencia de lluvias y algunas tormentas eléctricas.

Se estima que los eventos más relevantes se presenten en las provincias de Esmeraldas, Santo Domingo de Los Tsáchilas, Manabí, Los Ríos y Guayas. Estos episodios alcanzarían su mayor intensidad en horas de la noche y en varios casos se prolongarían durante la madrugada del martes 06 de abril.

ESTADO DE RÍOS

En el monitoreo realizado por las Unidades de Monitoreo del SNGRE, al momento no se presenta ningún río **desbordado** y existen 2 ríos **con tendencia subir de nivel**: el río Esmeraldas en la provincia del mismo nombre y 1 en Morona Santiago: Río Upano.

3. Eventos Peligrosos y Afectaciones - Resumen

Desde el 01 de febrero del 2021 a la fecha, por la época lluviosa se han registrado los siguientes eventos:

Provincia	Aluvión	Colapso estructural	Deslizamiento	Granizada	Hundimiento	Inundación	Socavamiento	Tormenta eléctrica	Vendaval	Total
Azuay		4	25		1	2	2			34
Bolívar	1	2	16			1	1			21
Cañar		1	12			4				17
Carchi			5			1				6
Chimborazo	2	2	13	1		5	2	2		27
Cotopaxi		2	8		1	2				13
El Oro		7	77		3	43	6	2		138
Esmeraldas	2	2	25			22	7			58
Galápagos						2				2
Guayas		20	5			21	3		5	54
Imbabura	1	3	12			3	3			22
Loja	5	2	46	1	6	8				68
Los Ríos		10	5			26	3		4	48
Manabí	1	4	15		1	63	3			87
Morona Santiago	1	2	7			4	5		1	20
Napo			2							2
Orellana						2				2
Pastaza			2			2			1	5
Pichincha	3	18	99	4	2	19	2		1	148
Santa Elena		1				2				3
S. D. De Los Tsáchilas	2	5	19			3				29
Sucumbíos			3							3
Tungurahua	1	2	4	1	1	5	2			16
Zamora Chindipe			4			3				7
<b>Suma total</b>	<b>19</b>	<b>87</b>	<b>404</b>	<b>7</b>	<b>15</b>	<b>243</b>	<b>39</b>	<b>4</b>	<b>12</b>	<b>830</b>

Informe de Situación - Época lluviosa

Fecha y Hora de actualización: lunes, 05 de abril de 2021 - 14:36:09

Producto de los eventos descritos en la tabla anterior se han registrado las siguientes afectaciones:

Personas:		Viviendas:	
 Fallecidos: 8	 Heridos: 18	 Viviendas afectadas: 6661	
 Personas afectadas: 30176	 Personas damnificadas: 777	 Viviendas destruidas: 140	
Servicios básicos esenciales		Medios de vida y productividad	
 Vías de primer orden afectadas (m): 11.038		 Superficie agrícola con afectación parcial (ha): 12.480,83	
Vías de segundo orden afectadas (m): 8.509		Superficie agrícola con afectación total o pérdida (ha): 4.723,65	
Vías de tercer orden afectadas (m): 17.011		<b>Total de superficie agrícola impactada (hectáreas): 17.204,48</b>	
<b>Total vías de acceso afectadas (metros lineales): 36.558</b>		Salud y Atención Pre-hospitalaria:	
Educación		 Centros de Salud afectados: 17	
 Unidades educativas afectadas: 52		 Centros de Salud Destruídos: 0	
 Unidades educativas destruidas: 0		<b>Total de centros de Salud impactados: 17</b>	
<b>Total de unidades educativas impactadas: 52</b>		Infraestructuras	
 Bien público afectado: 64	 Bien público destruido: 12		

Fuente: Unidades de Monitoreo - SNDGR. 05/04/2021 13:30

4. Detalle de afectaciones por provincias (Desde 01 de febrero del año 2021 a la fecha)

PROVINCIA	No. de Eventos	Personas Fallecidas	Heridos	*Personas Impactadas	Familias Afectadas	Familias Damnificadas	Viviendas Afectadas	Viviendas Destruídas	U. Educativas Afectadas	U. de Salud Afectadas	Puentes Afectados	Puentes Destruídos	Metros de Vías Afectadas	**Bien Público Afectado	***Bien Público Destruído	Superficie agrícola impactada
Azuay	34	0	1	9	1	2	1	2	1	2	0	1	469	0	0	15,00
Bolívar	21	0	0	27	6	0	6	0	0	0	1	0	790	0	0	0,00
Cañar	17	0	0	64	9	4	12	4	0	0	1	0	128	1	0	0,00
Carchi	6	0	0	137	42	0	39	0	0	0	0	0	100	0	0	4,27
Chimborazo	27	1	2	867	134	30	75	31	0	2	4	0	6400	7	1	134,40
Cotopaxi	13	0	0	170	42	1	22	0	0	0	0	0	4960	0	1	33,50
El Oro	138	5	3	6753	1490	11	695	5	1	0	6	0	7144	9	7	152,65
Esmeraldas	58	0	0	6337	1586	10	1584	10	0	0	0	0	1217	1	0	1,98
Galápagos	2	0	0	0	0	0	0	0	0	0	0	0	0	0	0	0,00
Guayas	54	0	1	3095	724	11	722	11	14	2	0	0	10	0	0	16,00
Imbabura	22	1	3	128	31	0	28	1	1	0	0	0	2380	0	0	0,00
Loja	68	0	0	919	206	16	216	10	7	2	1	0	3165	18	3	0,00
Los Ríos	48	0	1	8018	2370	12	2039	10	3	0	0	0	2025	1	0	2285,65
Manabí	87	0	0	3635	851	102	898	29	15	8	0	1	918	2	0	14435,66
Morona Santiago	20	0	1	313	53	11	29	11	1	0	0	2	320	2	0	26,00
Napo	2	0	0	0	0	0	0	0	0	0	0	0	80	0	0	0,00
Orellana	2	0	0	2	1	0	0	0	0	0	0	0	0	0	0	0,00
Pastaza	5	0	2	0	0	0	7	13	1	0	0	0	203	0	0	0,00
Pichincha	148	0	4	180	41	1	40	2	4	0	2	1	3936	18	0	2,01
Santa Elena	3	0	0	12	2	0	2	0	0	0	0	0	0	0	0	0,00
Santo Domingo De Los Tsáchilas	29	1	0	149	36	0	33	0	1	0	0	2	808	1	0	0,00
Sucumbíos	3	0	0	0	0	0	0	0	0	0	0	0	90	0	0	0,00
Tungurahua	16	0	0	132	33	0	13	0	1	0	0	1	1090	3	0	29,86
Zamora Chinchipe	7	0	0	6	79	1	200	1	2	1	2	3	325	1	0	58,50
<b>Suma total</b>	<b>830</b>	<b>8</b>	<b>18</b>	<b>30953</b>	<b>7737</b>	<b>212</b>	<b>6661</b>	<b>140</b>	<b>52</b>	<b>17</b>	<b>17</b>	<b>11</b>	<b>36558</b>	<b>64</b>	<b>12</b>	<b>17204,48</b>

\*Personas impactadas incluye personas afectadas y damnificadas; superficie agrícola impactada es el resultado de la combinación de Ha de cultivos afectados y perdidos.

\*\* Bienes públicos afectados: como sistemas de agua potable, mercados, parques, alcantarillados, e infraestructuras de instituciones públicas

\*\*\* Bienes públicos destruidos: corresponden a postes de energía eléctrica, alcantarillado, una estación hidrológica y tuberías de sistemas de agua potable

Fuente: Unidades de Monitoreo - SNDGR. 05/04/2021 13:30

Informe de Situación - Época Lluviosa

Fecha y Hora de actualización: lunes, 05 de abril de 2021 - 14:36:09

No. de eventos vs Personas Impactadas

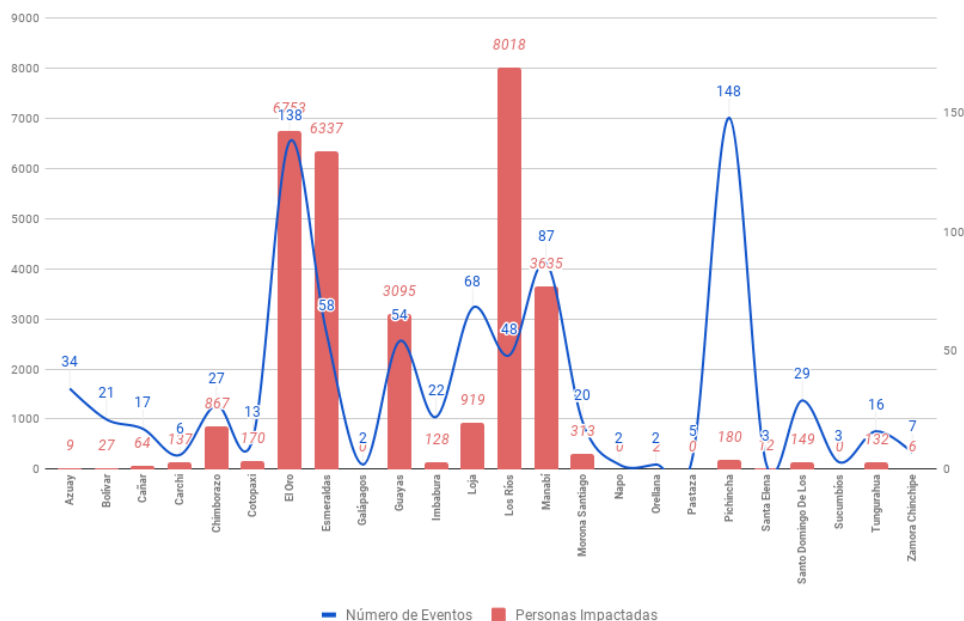

A continuación, se presenta el detalle de personas fallecidas a causa de eventos relacionado con la época lluviosa desde febrero 2021:

Provincia	Cantón	Parroquia	Sector	Evento	Fecha del Evento	Personas Fallecidas	Descripción
Chimborazo	Colta	Columbe	Llinlín Hierba Buena	Granizada	25/03/2021	1	Debido a las condiciones atmosféricas cayó un rayo que provocó el fallecimiento de una mujer de 35 años.
Imbabura	Pimampiro	San Francisco De Sigsipamba	San José, más arriba del mirador de los osos	Deslizamiento	18/03/2021	1	Por lluvias se registró un deslizamiento, CB Pimampiro reporta el rescate de un menor de edad (13 años) y una persona de sexo femenino fallecida.
El Oro	Arenillas	Arenillas	Cascada Río Blanco	Inundación	28/02/2021	4	Por fuertes lluvias se suscitó la crecida del río Blanco en el sector La Cascada, que arrastró a una familia de 5 personas, de las cuales 1 logró salir por sus propios medios y por la fuerza de la corriente 4 personas fueron arrastradas, las mismas que río abajo fueron halladas sin vida.
Santo Domingo De Los Tsáchilas	Santo Domingo	Santo Domingo de los Colorados	Vía Chone km 21 Nuevo Israel. Barrio Corazones Unidos.	Colapso Estructural	17/02/2021	1	Por las fuertes precipitaciones, se suscitó el colapso de un muro sobre la pared de una vivienda quedando atrapada un menor de edad, la cual falleció.
El Oro	Piñas	Piñas	Vía a la Cruz	Deslizamiento	16/02/2021	1	Por Lluvias se registró un deslizamiento, el cual provocó el colapso estructural de una vivienda de construcción de concreto, afectando a 1 familia conformada por 5 personas, de las cuales 1 persona resultó fallecida.
<b>Total</b>						<b>8</b>	

Por época lluviosa se han visto afectadas las vías a nivel nacional, a continuación, se detalla las novedades que se registran al momento en vías de primer orden:

**Vías cerradas (3)**

- o Esmeraldas Esmeraldas/5 de agosto/El Cabezón (desvío Tachina), cerrada desde el 10/03/2021 por socavamiento.
- o El Oro/El Guabo/La Iberia/La Iberia, vía Machala – El Guabo [E-25], cerrada desde el 10/02/2021 por socavamiento. Vía alterna Tilales-Bella India.
- o Morona Santiago/Limón Indanza/General Leónidas Plaza Gutiérrez (Limón), Av. 12 de diciembre/Quebrada Romero, cerrada desde el 03/04/2021 a causa de un aluvión.

**Parcialmente Habilitadas (27):** se reportan varias vías de primer orden parcialmente habilitadas: 4 en Azuay, 1 en Cañar, 3 en El Oro, 4 en Esmeraldas, 1 en Manabí, 5 en Loja, 8 en Morona Santiago y 1 en Orellana.



## Informe de Situación - Época Lluviosa

Fecha y Hora de actualización: lunes, 05 de abril de 2021 - 14:36:09

### 5. Casos representativos y acciones de respuesta

Para la atención de eventos peligrosos por época lluviosa se activaron los siguientes COE y se han emitido las siguientes declaratorias de emergencia:

**COE Provinciales activados (6):** El Oro, Loja, Esmeraldas, Santo Domingo de los Tsáchilas, Morona Santiago y Chimborazo.

**COE Cantones activados (27):** a continuación, se detallan los COE Cantonales activados por la época lluviosa en cada provincia:

- Azuay:	Santa Isabel, Nabón	- Guayas:	Naranjal
- Cañar:	El Tambo	- Loja:	Loja, Olmedo, Chaguarpamba, Catamayo
- Carchi:	Montúfar	- Los Ríos:	Urdaneta
- Chimborazo:	Riobamba, Chunchi	- Manabí:	Flavio Alfaro, Chone
- El Oro:	Portovelo, Atahualpa, Chilla, Pasaje, Balsas, Machala	- Morona Santiago:	Taisha, Pablo Sexto, Huamboya
- Esmeraldas:	Esmeraldas, Quinindé	- Pichincha:	Mejía
		- Zamora Chinchipe:	Nangaritza

#### Declaratorias de emergencia (22)

1. Esmeraldas: el 26/03/2021 se declaró en emergencia por catástrofe natural justificada a la infraestructura vial "Red Vial Estatal E10, Tramo San Lorenzo - Lita" de la provincia de Esmeraldas, por destrucción en su estructura debido a la estación invernal que provocó un socavamiento excesivo.
2. Azuay: el 19/03/2021 se declara emergencia vial a la provincia de Azuay.
3. Azuay/Nabón: el 15/03/2021 se declaró la situación de emergencia en el cantón Nabón con la finalidad de prevenir, mitigar y enfrentar los daños ocasionados por las precipitaciones.
4. Azuay/Santa Isabel: el 01/03/2021 se declaró en emergencia la zona de Sulupali Grande y comunidades adyacentes, causadas por el desbordamiento del río Rircay.
5. Cañar/El Tambo: el 19/03/2021 se declaró en emergencia el cantón El Tambo debido a los eventos generados por lluvias.
6. Cañar: el 19/03/2021 el Sr. Prefecto del Cañar declaró en emergencia vial a la provincia de Cañar.
7. Chimborazo/Chunchi: 12/02/2021 se declaró en emergencia el cantón Chunchi por deslizamiento y agrietamientos y demás zonas de influencia de los eventos presentados en el sector la Armenia parroquia La Matriz del cantón Chunchi.
8. El Oro/Atahualpa: el 12/03/2021 el GAD Cantonal declaró en situación de emergencia el cantón Atahualpa, por los eventos generados por lluvias
9. El Oro/Chilla: el 12/03/2021 el GAD Cantonal realizó la declaratoria de situación de emergencia del cantón Chilla, por los eventos generados por lluvias y por la recurrencia de eventos de movimientos de masa que se han generado en las vías.
10. El Oro/Pasaje: el 12/03/2021 el GAD Cantonal declaró la situación de emergencia, por el colapso de tubería de agua potable en el cantón Pasaje.
11. El Oro/Puente Víctor Manuel Serrano: el 10/03/2021 el MTOP declaró en emergencia por los hechos de fuerza mayor o caso fortuito, a la Infraestructura Vial Consistente en el Puente "VICTOR MANUEL SERRANO", sobre el Río Jubones RVE-E25, que une las parroquias La Iberia - El Cambio de los cantones El Guabo - Machala de la provincia del Oro, el cual presenta destrucción inminente (Socavamiento), como efecto de la Estación Invernal,
12. El Oro/Balsas: el 05/03/2021, GAD Cantonal declaró de situación de emergencia, a causa de las inundaciones.
13. Guayas/Naranjal: el 18/03/2021 se declaró en emergencia el cantón Naranjal, con la finalidad de prevenir, mitigar y resolver los eventos naturales producidos por las inundaciones a consecuencia de la fuerte etapa lluviosa.
14. Loja/Catamayo: el 16/03/2021 se declaró en situación de emergencia al cantón Catamayo con la finalidad de prevenir, mitigar y resolver los daños ocasionados por los eventos naturales.
15. Loja/Loja: el 14/03/2021 se declaró en emergencia el cantón Loja con la finalidad de prevenir, mitigar y resolver los eventos naturales que ponen en peligro a la población y obra pública
16. Los Ríos/Urdaneta: el 05/03/2021 se declaró en emergencia el cantón Urdaneta por eventos presentados por época lluviosa.
17. Manabí/Rocafuerte: el 11/03/2021 se declaró en emergencia el cantón Rocafuerte por eventos presentados por época lluviosa.
18. Manabí/Flavio Alfaro: el 04/03/2021 se declaró en emergencia el cantón Flavio Alfaro por eventos presentados por época lluviosa
19. Manabí/Chone: el 01/03/2021 se declaró en emergencia el cantón Chone por eventos presentados por época lluviosa
20. Morona Santiago/Huamboya: el 21/03/2021 se declaró en emergencia el cantón Huamboya por emergencia vial y saneamiento.
21. Morona Santiago/Pablo Sexto: el 21/03/2021 se declaró en emergencia el cantón Pablo Sexto a causa de temporal invernal y por el aumento de caudales de los ríos.
22. Zamora Chinchipe/Nangaritza: el 22/03/2021 se declaró estado de emergencia, en toda la ciudad de Guayzimi, perteneciente al cantón Nangaritza, acogiendo la recomendación emitida por el Comité de Operaciones de Emergencia del Cantón Nangaritza del 22 de marzo del 2021, debido al desbordamiento de la quebrada Guayzimi, que ocasiono la inundación del área urbana de la ciudad de Guayzimi.

## Informe de Situación - Época Lluviosa

Fecha y Hora de actualización: lunes, 05 de abril de 2021 - 14:36:09

Entre los casos más relevantes ocurridos durante los últimos 15 días podemos mencionar los siguientes:

- **Guayas / El Empalme / El Empalme, Cabecera Cantonal / Varios Sectores**, el 04/04/2021, a causa de las lluvias y arreglos de calles se suscita inundación en varios sectores. GAD Cantonal realizó el levantamiento de información, reportando las siguientes afectaciones: 50 viviendas afectadas por inundación, 50 familias afectadas y 146 personas afectadas. También se produjo un deslizamiento, donde se reportó: 1 vivienda de caña afectada, 1 familia afectada conformada por 4 personas los cuales al momento se encuentran en familia acogiente.
- **Morona Santiago/Morona/ Macas/Puente sobre el río Upano**, El 03/04/2021, por lluvias se produjo el incremento del caudal del río Upano el cual generó el socavamiento del espacio donde se encuentra ubicado dos postes de cables de alta tensión que distribuye el servicio de energía eléctrica a la parroquia Sevilla Don Bosco y al cantón Taisha, por lo que se coordinó con Centro Sur las acciones necesarias para precautelar el flujo de servicio de energía eléctrica. Adicional se informa que en una mina de material pétreo junto al río en el sector Santa Rosa se encontraban atrapadas 5 personas en un islote quienes no pudieron salir por su propia cuenta debido a las condiciones adversas de las aguas del río. La Aviación del Ejército en coordinación con SNGRE y Cuerpo de Bomberos del cantón Morona, realizaron operaciones de rescate y extracción de los ciudadanos, quienes fueron trasladados hacia la ciudad de Macas y puestos a buen recaudo sin ninguna novedad. Al momento el caudal tiene tendencia a disminuir.
- **Zamora Chinchipe/Nangaritza/Guayzimi/Varios sectores**, el 21/03/2021, por lluvias se produjo el desbordamiento de la quebrada Guayzimi inundando varios sectores del centro del cantón. Para la atención del evento se activó el COE Cantonal. Personal técnico de SNGRE realizó la entrega de Asistencia Humanitaria. Culminaron las tareas de limpieza en el Centro de Salud de Guayzimi y en las unidades educativas afectadas. La familia conformada por 06 personas fue movilizadas a casa de familia acogiente donde permanecerá de manera indefinida. El servicio de agua potable ha sido reestablecido en el sector. GAD Cantonal realizará los trabajos de reparación en los puentes destruidos y afectados. Las afectaciones finales son:
  - 80 familias (296 personas) continúan en sus viviendas. 1 familia (6 personas) fue movilizadas a casa de familia de acogida por tiempo indefinido.
  - 1 bien público afectado (parque central) y 1 bien privado afectado (vehículo)
  - 1 centro de salud afectado.
  - 200 viviendas afectadas con el ingreso de agua y lodo sin afectar estructura. Colapso del cerramiento de 01 vivienda donde habitan 05 personas.
  - 1 vivienda colapsada en la que habitaba 01 familia conformada por 06 personas.
  - El servicio de agua potable afectado en un 50%, para la distribución del líquido vital.
  - 02 unidades educativas afectadas (Mons. Jorge Mosquera y UEM Guayzimi)
  - 3 puentes destruidos y 2 puentes afectados.
  - 58,5 hectáreas perdidas de cultivo y árboles frutales que afectó a 17 familias conformadas por 68 personas.
  - 41.679 animales de granja muertos y 1 chanchera destruida.
  - Pérdida de herramientas (hojas de zinc, tanque de captación de agua, mangueras, alambres y plástico marquesina)

Informe de Situación - Época Lluviosa

Fecha y Hora de actualización: lunes, 05 de abril de 2021 - 14:36:09

6. Asistencia Humanitaria entregada

Para la atención de eventos peligrosos por época lluviosa el Sistema Nacional Descentralizado, desde febrero 2021 a la fecha ha entregado la siguiente asistencia humanitaria a las personas afectadas.

PROVINCIA	KIT COMPLEMENTARIO DE ALIMENTOS	RACIONES ALIMENTICIAS 24 HORAS	KIT DE ASEO PERSONAL	KIT DE VESTIR	TOALLAS DE BAÑO	CAMAS	COBIJAS/ FRAZADAS	COLCHONES	KIT DE DORMIR	KIT DE COCINA	KIT DE VAJILLA	KIT DE LIMPIEZA (ALBERGUE)	MOSQUITERAS, REDES DE CAMA	KIT MENAJE DE COCINA COMUNITARIO	MASCARILLAS	REPELENTE	PASTILLAS POTABILIZADORAS	BIDONES PARA AGUA	PURIFICADORES DE AGUA	LÁMINAS DE ZINC	KIT ESCOLAR	OTROS
Bolívar	0	0	0	0	0	0	4	4	2	0	3	3	0	0	0	0	0	0	0	0	0	4
Cañar	0	0	0	0	0	0	9	9	0	0	4	0	0	0	0	0	0	0	0	0	0	62
Carchi	0	0	0	0	0	0	82	82	0	0	0	0	0	0	0	0	0	0	0	0	0	0
Chimborazo	0	0	38	0	0	232	230	194	6	0	38	6	0	26	0	0	0	31	1	0	0	1556
Cotopaxi	0	0	0	0	0	0	0	0	11	0	7	4	0	0	0	0	0	0	1	0	0	26
El Oro	0	0	0	0	0	0	108	108	0	0	0	0	65	0	0	0	0	0	0	0	0	364
Esmeraldas	82	0	7	0	0	0	96	0	0	0	89	0	0	0	0	0	1680	1	0	0	0	191
Guayas	44	0	1	0	0	0	0	0	143	0	68	46	142	1	0	0	0	0	0	0	0	0
Imbabura	0	0	2	0	0	0	82	0	0	0	0	1	0	0	0	0	0	0	0	0	0	82
Loja	0	0	0	0	0	0	8	8	4	0	4	1	0	0	0	0	0	0	0	0	0	0
Los Ríos	0	468	0	0	0	0	0	6	214	0	160	53	0	0	0	0	0	0	0	60	0	201
Manabí	0	0	0	0	0	468	475	678	0	0	406	40	0	0	2226	0	245	976	0	0	0	966
Pastaza	0	0	0	0	0	0	0	0	26	0	0	0	0	0	0	0	0	0	0	0	19	0
Pichincha	4	0	13	3	3	4	7	4	3	0	0	0	0	0	0	0	0	0	0	0	0	1
Santa Elena	0	0	0	0	0	0	0	0	2	0	1	0	0	0	0	0	0	0	0	0	0	0
S. D. De Los Tsáchilas	14	0	29	0	32	21	75	91	2	0	31	37	21	0	231	2	28	2	1	0	0	124
Tungurahua	0	0	3	0	0	0	0	0	0	0	5	0	0	0	0	0	0	0	0	0	0	160
<b>Total</b>	<b>144</b>	<b>468</b>	<b>93</b>	<b>3</b>	<b>35</b>	<b>725</b>	<b>1176</b>	<b>1184</b>	<b>413</b>	<b>0</b>	<b>816</b>	<b>191</b>	<b>228</b>	<b>27</b>	<b>2457</b>	<b>2</b>	<b>1953</b>	<b>1010</b>	<b>3</b>	<b>60</b>	<b>19</b>	<b>3737</b>

Fuente: Unidades de Monitoreo - SNDGR. 05/04/2021 13:30

7. Alojamiento temporales implementados

Para la atención de eventos peligrosos por época lluviosa el Sistema Nacional Descentralizado de Gestión de Riesgos, desde febrero 2021 ha activado los siguientes alojamientos temporales:

PROVINCIA	CANTÓN	PARROQUIA	NOMBRE DEL ALOJAMIENTO	FAMILIAS	PERSONAS
Chimborazo	Alausí	Huigra	Ex Unidad Educativa Pompilio Llona	0	0
Chimborazo	Alausí	Huigra	Iglesia Santa Marianita de Huigra	0	0
Chimborazo	Chunchi	Chunchi	Colegio Técnico Agropecuario 4 de julio	2	7
Chimborazo	Chunchi	Chunchi	Coliseo Dr. Severo Espinoza	6	23
Chimborazo	Chunchi	Chunchi	Convento parroquial de Chunchi	0	31
Chimborazo	Chunchi	Chunchi	Unidad educativa Fernando Pons	0	0
El Oro	Balsas	Balsas, cabecera cantonal	REFUGIO TEMPORAL	1	6
Esmeraldas	Rioverde	Rioverde	Antiguo Patronato Municipal	6	20
Loja	Loja	Punzara	Iglesia San Miguel Arcangel	5	25
Manabí	Portoviejo	Chirijos	U.E. Guaranda	0	0
Santa Elena	Santa Elena	Santa Elena	Refugio Temporal	1	8
Santo Domingo De Los Tsáchilas	Santo Domingo	Alluriquín	Albergue Temporal	0	0
<b>Total</b>				<b>21</b>	<b>120</b>

\* Los Alojamientos que se encuentran en con valor 0 en familias y personas, es porque ya han sido desactivados

Adicional al momento se encuentran activados tanto los alojamientos como las familias de acogida como se indica a continuación:

PROVINCIA	FAMILIAS	PERSONAS
Bolívar	1	7
Chimborazo	17	42
Cotopaxi	1	1
El Oro	12	33
Esmeraldas	0	0
Guayas	2	11
Los Ríos	5	21
Manabí	263	978
Pichincha	2	5
Santa Elena	5	29
Santo Domingo De Los	0	0
<b>Total</b>	<b>308</b>	<b>1127</b>

Fuente: Unidades de Monitoreo - SNDGR. 05/04/2021 13:30



Informe de Situación - Época Lluviosa

Fecha y Hora de actualización: lunes, 05 de abril de 2021 - 14:36:09

Este Informe fue elaborado por el Equipo Técnico de la Dirección de Monitoreo de Eventos Adversos.

8. Mapa

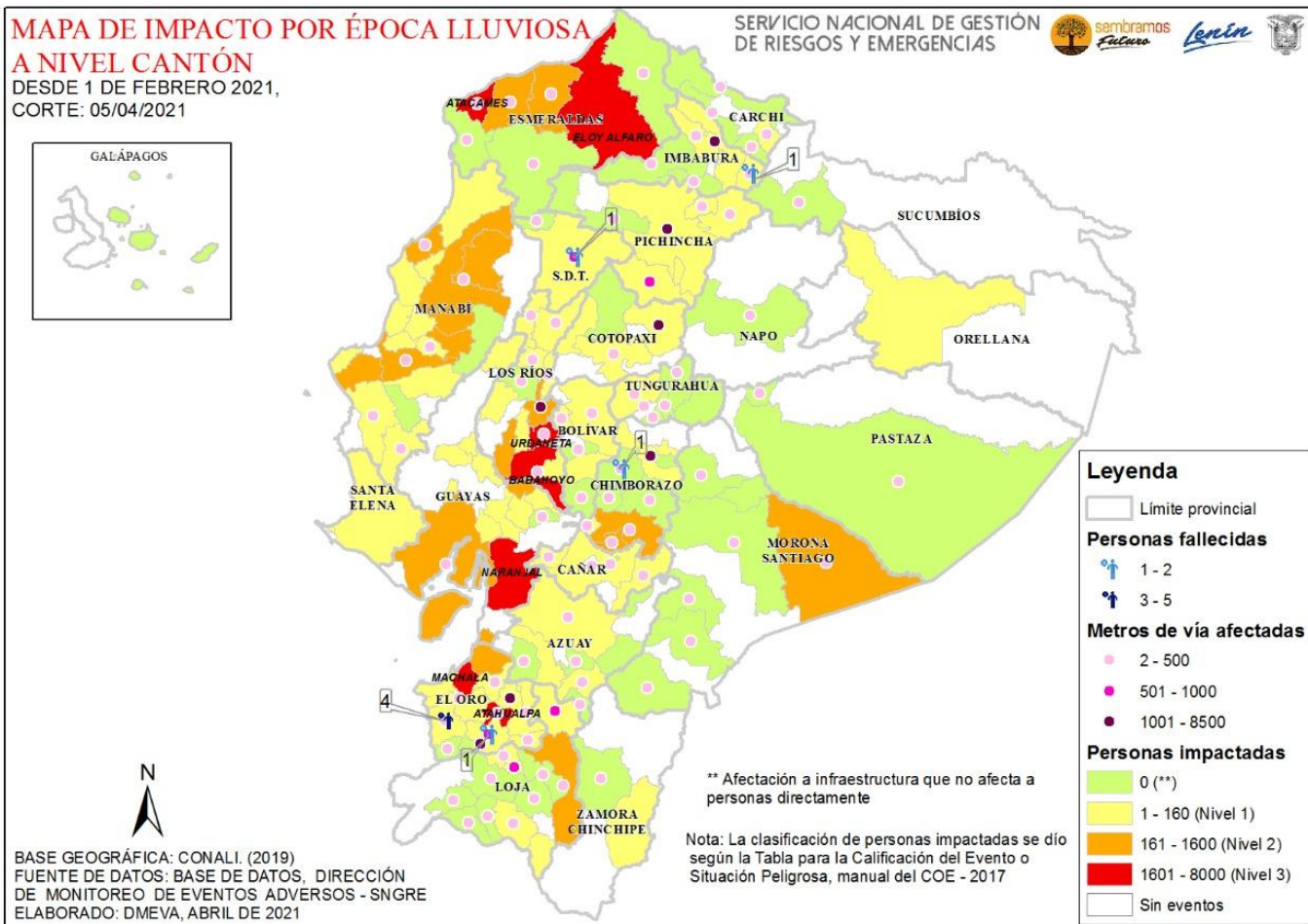

Elaborado por: Analista de Sala de Situación y Monitoreo

Aprobado por: Director de Monitoreo de Eventos Adversos