

Informe de Situación - Época Lluviosa

Fecha y Hora de actualización: Lunes, 29 de marzo de 2021- 17:32:42

1. Identificación del evento peligroso

Situación peligrosa:	Época Lluviosa
Localización:	A nivel nacional
Fecha de inicio y cierre de situación peligrosa:	Desde el 01 de octubre de 2020 hasta la actualidad
 <p>Descripción de la situación:</p>	De acuerdo a los patrones de precipitaciones los cuales están controlados por la interacción de los sistemas de circulación atmosférica y por la compleja topografía (Cordillera de los Andes), la Zona de Convergencia Intertropical (ITCZ) y el transporte de humedad de la Cuenca Amazónica unido a la vulnerabilidad de ciertos territorios, originan la ocurrencia de eventos peligrosos a lo largo de todo el territorio ecuatoriano.
	De acuerdo al monitoreo realizado, a nivel nacional se ha incrementado el nivel de recurrencia de eventos por lluvias. Desde octubre del 2020 hasta la fecha, en 170 cantones de las 24 provincias del país, se han registrado 1113 eventos peligrosos por lluvias. Las provincias que han registrado mayores afectaciones son: Los Ríos, El Oro, Esmeraldas, Manabí y Guayas.

2. Situación Hidrometeorológica

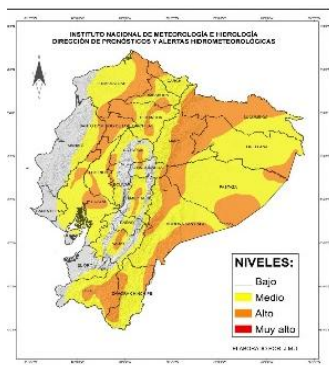

Según el **Boletín Nro. 14 "Boletín Meteorológico, estatus advertencia"**, emitido por el INAMHI con vigencia desde el 25 hasta el 31 de marzo de 2021, se prevé la ocurrencia de lluvias de variable intensidad acompañadas de tormentas eléctricas en zonas con mayor probabilidad de intensidad en coloración naranja del mapa:

**Región Litoral**, lluvias de moderada intensidad y ocasional fuerte intensidad al interior de la región, principalmente en horas de la noche y madrugada entre el 26 y 29 de marzo.

**Callejón Interandino**, lluvias de variable intensidad con tormentas eléctricas dispersas en la tarde y noche.

**Región Amazónica**, se prevé lluvias de la variable intensidad acompañadas de tormentas eléctricas y ráfagas de viento ocasionales; pueden generalizarse en gran parte de la región a partir del 27 de marzo.

ESTADO DE RÍOS

En el monitoreo realizado por las Unidades de Monitoreo del SNGRE, se presenta las situaciones anómalas en los ríos del país, referente a desborde o tendencia al aumento de nivel:

- **Ríos Desbordados (0):** ninguno.
- **Ríos con tendencia subir de nivel (3):** 2 en Esmeraldas: ríos Esmeraldas y río Blanco; en Morona Santiago, el río Upano.

3. Afectaciones - Resumen

Desde el 01 de octubre del 2020 a la fecha, por la época lluviosa se han registrado los siguientes eventos:

Provincia	Aluvión	Colapso estructural	Deslizamiento	Granizada	Hundimiento	Inundación	Socavamiento	Tormenta eléctrica	Vendaval	Total
Azuay		5	27	2	1	5	2			42
Bolívar	2	2	21			2	1			28
Cañar		1	11			4				16
Carchi		2	12			1				15
Chimborazo	2	2	16	1	1	6	2	5	5	40
Cotopaxi	2	2	7		1	2		1		15
El Oro		10	91		4	43	8	2	1	159
Esmeraldas	3	5	33			25	8			74
Galápagos						2				2
Guayas		24	7			32	4		6	73
Imbabura	1	5	35			3	3			47
Loja	7	6	55	1	5	8				82
Los Ríos		12	5			30	3		5	55
Manabí	1	5	16		1	60	4		1	88
Morona Santiago		3	8			5	4		1	21
Napo			5	1		3			4	13
Orellana						4	1		1	6
Pastaza			7			2			7	16
Pichincha	4	22	153	7	3	28	2	2	2	223
Santa Elena		1				3			1	5
Santo Domingo	2	7	22			4				35
Sucumbios		1	5			4	2		3	15
Tungurahua	1	2	12	1	2	6	2		1	27
Zamora Chinchipe	3	1	8			3	1			16
<b>Total</b>	<b>28</b>	<b>118</b>	<b>556</b>	<b>13</b>	<b>18</b>	<b>285</b>	<b>47</b>	<b>10</b>	<b>38</b>	<b>1113</b>

Informe de Situación - Época Lluviosa

Fecha y Hora de actualización: Lunes, 29 de marzo de 2021- 17:32:42

Producto de los eventos descritos en la tabla anterior se han registrado las siguientes afectaciones:

Personas:		Viviendas:	
 Fallecidos: 11	 Heridos: 28	 Viviendas afectadas: 6.748	
 Personas afectadas: 30.745	 Personas damnificadas: 628	 Viviendas destruidas: 133	
Servicios básicos esenciales		Medios de vida y productividad	
 Vías de primer orden afectadas (m) 15.717,5		 Superficie agrícola con afectación parcial (ha) 12.487,03	
Vías de segundo orden afectadas (m) 9.643		Superficie agrícola con afectación total o pérdida (ha) 4.633,69	
Vías de tercer orden afectadas (m) 17.346		<b>Total de superficie agrícola impactada (hectáreas): 17.120,72</b>	
<b>Total vías de acceso afectadas (metros lineales): 42.706,5</b>		Salud y Atención Pre-hospitalaria:	
Educación		 Centros de Salud afectados: 17	
 Unidades educativas afectadas 60		 Centros de Salud Destruídos 0	
 Unidades educativas destruidas 0		<b>Total de centros de Salud impactados: 17</b>	
<b>Total de unidades educativas impactadas 60</b>		Infraestructuras	
 Bien público afectado: 77	 Bien público destruido: 18		

Fuente: Unidades de Monitoreo - SNDGR. 29/03/2021 16:00

4. Detalle de afectaciones por provincias (Desde 01 de octubre del año 2020 a la fecha)

PROVINCIA	No. de Eventos	Personas Fallecidas	Heridos	*Personas Impactadas	Familias Afectadas	Familias Damnificadas	Viviendas Afectadas	Viviendas Destruídas	U. Educativas Afectadas	U. de Salud Afectadas	Puentes Afectados	Puentes Destruídos	Metros de Vías Afectadas	**Bien Público	***Bien Público	*Superficie agrícola Impactada
Azuay	42	0	1	44	5	3	5	3	1	2	0	2	507,0	2	0	15,0
Bolívar	28	0	0	30	7	0	7	0	0	0	1	0	859,0	1	0	0,0
Cañar	16	0	0	41	8	1	12	1	0	0	1	0	88,0	1	0	0,0
Carchi	15	0	0	144	44	1	41	1	0	0	0	0	330,0	0	0	4,3
Chimborazo	40	3	3	804	119	31	83	33	0	2	4	0	6510,0	7	1	124,4
Cotopaxi	15	0	0	190	45	1	26	0	0	0	0	0	4695,0	1	0	33,5
El Oro	159	5	3	6775	1496	12	699	6	1	0	6	0	7427,0	11	7	152,7
Esmeraldas	74	0	0	6340	1589	9	1587	9	0	0	0	0	1311,0	1	0	2,0
Galápagos	2	0	0	0	0	0	0	0	0	0	0	0	0,0	0	0	0,0
Guayas	73	0	2	3093	702	16	700	16	20	2	0	0	18,0	0	0	16,0
Imbabura	47	1	3	136	33	0	30	1	1	0	0	0	2840,0	0	0	0,0
Loja	82	0	2	997	224	18	234	12	9	2	2	0	3974,5	18	3	0,4
Los Ríos	55	0	0	8000	2365	13	2051	11	3	0	0	0	2030,0	1	0	2300,7
Manabí	88	1	0	3279	798	48	811	9	15	8	0	1	934,0	2	0	14395,0
Morona Santiago	21	0	1	318	55	11	31	11	1	0	0	3	235,0	2	0	26,0
Napo	13	0	0	86	22	0	15	0	0	0	0	0	2230,0	2	0	0,0
Orellana	6	0	0	5	2	0	1	0	0	0	1	0	0,0	0	0	0,0
Pastaza	16	0	2	43	9	1	15	14	1	0	0	0	241,0	0	0	0,0
Pichincha	223	0	11	256	61	2	72	3	4	0	1	1	5331,0	24	3	2,0
Santa Elena	5	0	0	64	10	0	10	0	0	0	0	0	0,0	0	0	0,0
Santo Domingo De Los	35	1	0	172	42	0	36	0	1	0	1	2	828,0	0	0	0,0
Sucumbios	15	0	0	225	54	0	54	0	1	0	0	1	300,0	0	0	0,0
Tungurahua	27	0	0	291	73	0	17	0	1	0	0	1	1584,0	3	0	42,9
Zamora Chinchipe	16	0	0	40	88	6	211	3	1	1	1	4	434,0	1	4	6,0
<b>Total</b>	<b>1113</b>	<b>11</b>	<b>28</b>	<b>31373</b>	<b>7851</b>	<b>173</b>	<b>6748</b>	<b>133</b>	<b>60</b>	<b>17</b>	<b>18</b>	<b>15</b>	<b>42706,5</b>	<b>77</b>	<b>18</b>	<b>17120,72</b>

\*Personas impactadas incluye personas afectadas y damnificadas; superficie agrícola impactada es el resultado de la combinación de Ha de cultivos afectados y perdidos.

\*\* Bienes públicos afectados: como sistemas de agua potable, mercados, parques, alcantarillados, e infraestructuras de instituciones publicas

\*\*\* Bienes públicos destruidos: corresponden a postes de energía eléctrica, alcantarillado, una estación hidrológica y tuberías de sistemas de agua potable

Fuente: Unidades de Monitoreo - SNDGR. 29/03/2021 16:00

Informe de Situación - Época Lluviosa

Fecha y Hora de actualización: Lunes, 29 de marzo de 2021- 17:32:42

Este Informe fue elaborado por el Equipo Técnico de la Dirección de Monitoreo de Eventos Adversos.

Número de Eventos vs Personas Impactadas

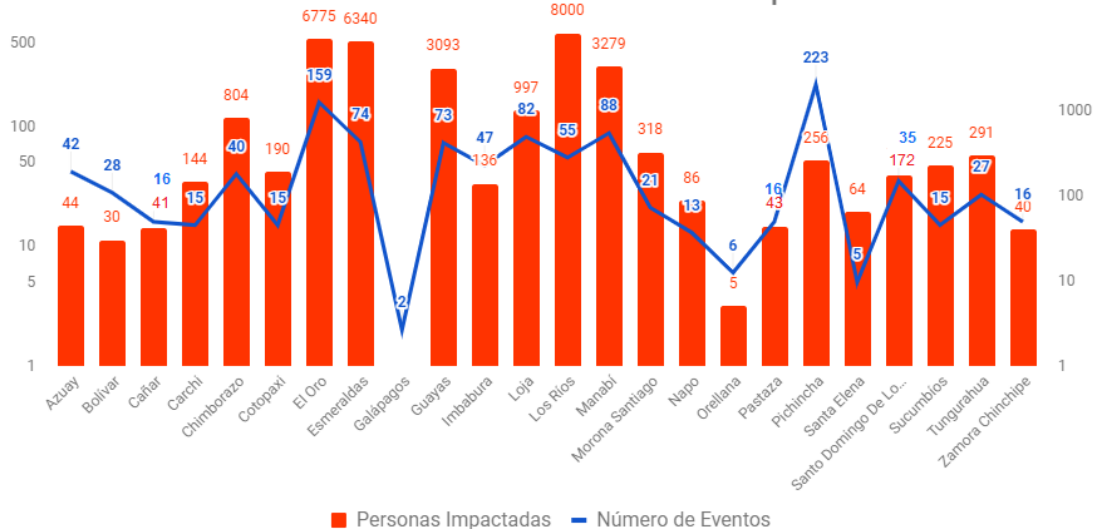

■ Personas Impactadas — Número de Eventos

Fuente: Unidades de Monitoreo - SNDGR. 29/03/2021 16:00

A continuación, se presenta el detalle de personas fallecidas a causa de eventos relacionado con la época lluviosa:

Provincia	Cantón	Parroquia	Sector	Evento	Fecha del Evento	Personas Fallecidas	Descripción
Imbabura	Pimampiro	San Francisco De Sigsipamba	San José, más arriba del mirador de los osos	Deslizamiento	18/03/2021	1	Por lluvias se registró un deslizamiento, CB Pimampiro reporta el rescate de un menor de edad (13 años) y una persona de sexo femenino fallecida.
El Oro	Arenillas	Arenillas	Cascada Río Blanco	Inundación	28/02/2021	4	Por fuertes lluvias se suscitó la crecida del río Blanco en el sector La Cascada, que arrastró a una familia de 5 personas, de las cuales 1 logró salir por sus propios medios y por la fuerza de la corriente 4 personas fueron arrastradas, las mismas que río abajo fueron halladas sin vida.
Santo Domingo De Los Tsáchilas	Santo Domingo	Santo Domingo de los Colorados	Vía Chone km 21 Nuevo Israel. Barrió Corazones Unidos.	Colapso Estructural	17/02/2021	1	Por las fuertes precipitaciones, se suscitó el colapso de un muro sobre la pared de una vivienda quedando atrapada un menor de edad, la cual falleció.
El Oro	Piñas	Piñas, cabecera cantonal	Vía a la Cruz	Deslizamiento	16/02/2021	1	Por lluvias se registró un deslizamiento, el cual provocó el colapso estructural de una vivienda de construcción de concreto, afectando a 1 familia conformada por 5 personas, de las cuales 2 resultaron heridas quienes fueron trasladadas al Hospital Luis Moscoso donde al momento se encuentran estables y 1 fallecida.
Manabí	El Carmen	El Carmen	Nuevo Paraíso	Inundación	24/01/2021	1	Producto de las fuertes lluvias, se inundaron las calles del sector. UGR del GAD Cantonal indicó que un niño cayó por una alcantarilla. C.B. El Carmen realiza labores de ubicación del cuerpo, el cual fue hallado sin vida.
Chimborazo	Riobamba	San Juan	Pisicaz	Tormenta Eléctrica	17/11/2020	1	Debido a las condiciones atmosféricas se produjo una tormenta eléctrica producto de la cual cayó un rayo que ocasionó el fallecimiento de una persona.
Chimborazo	Riobamba	Punín	Ambug	Tormenta Eléctrica	17/11/2020	1	Debido a las condiciones atmosféricas se produjo una tormenta eléctrica producto de la cual cayó un rayo que ocasionó el fallecimiento de una persona de aproximadamente 74 años de edad.
Chimborazo	Colta	Columbe	Llinlín Hierba Buena	Granizada	25/03/2021	1	Debido a las condiciones atmosféricas se produjo una granizada, adicionalmente cayó un rayo que provocó el fallecimiento de una mujer de 35 años. PPNN confirmó el evento. Medicina Legal y DINASED realizaron el levantamiento del cadáver.
<b>Total</b>						<b>11</b>	

Por época lluviosa se han visto afectadas las vías a nivel nacional, a continuación, se detalla las novedades que se registran al momento en vías de primer orden:

Vías cerradas (3)

- Loja/Saraguro/Saraguro, Cabecera Cantonal/Yarimala, vía Loja a Cuenca[E35], cerrada desde el 20/03/2021 debido a deslizamiento, vía alterna Loja-Illincho-Saraguro
- Esmeraldas Esmeraldas/5 De Agosto/El Cabezón (desvío Tachina), cerrada desde el 10/03/2021 por socavamiento.



## Informe de Situación - Época Lluviosa

Fecha y Hora de actualización: Lunes, 29 de marzo de 2021- 17:32:42

- El Oro/El Guabo/La Iberia/La Iberia, vía Machala – El Guabo [E-25], cerrada desde el 10/02/2021 por un socavamiento, vía alterna Tilales-Bella India.

**Parcialmente Habilitadas (32):** se reportan varias vías de primer orden parcialmente habilitadas: 4 en Azuay, 1 en Cañar, 1 en Cotopaxi, 3 en El Oro, 4 en Esmeraldas, 1 en Manabí, 9 en Loja, 8 en Morona Santiago y 1 en Orellana.

### 5. Casos representativos y acciones de respuesta

Para la atención de eventos peligrosos por época lluviosa se activaron los siguientes COE y se han emitido las siguientes declaratorias de emergencia:

- **COE Provinciales activados (6):** El Oro, Loja, Esmeraldas, Santo Domingo de los Tsáchilas, Morona Santiago y Chimborazo.
- **COE Cantones activados (27):** a continuación, se detallan los COE Cantonales activados por la época lluviosa:

Azuay:	Santa Isabel, Nabón
Cañar:	El Tambo
Carchi:	Montúfar
Chimborazo:	Riobamba, Chunchi
El Oro:	Portovelo, Atahualpa, Chilla, Pasaje, Balsas, Machala
Esmeraldas:	Esmeraldas, Quinindé

Guayas:	Naranjal
Loja:	Loja, Olmedo, Chaguarpamba, Catamayo
Los Ríos:	Urdaneta
Manabí:	Flavio Alfaro, Chone
Morona Santiago:	Taisha, Pablo Sexto, Huamboya
Pichincha:	Mejía
Zamora Chinchipe:	Nangaritza

#### Declaratorias de emergencia (21)

Provincia	Cantón	Fecha de declaratoria
Azuay	(A nivel provincial)	19/03/2021
	Nabón	15/03/2021
	Santa Isabel	01/03/2021
Cañar	(A nivel provincial)	19/03/2021
	El Tambo	19/03/2021
Chimborazo	Chunchi	12/02/2021
El Oro	Atahualpa	12/3/2021
	Balsas	06/03/2021
	Chilla	12/3/2021
	Pasaje	12/03/2021
	Puente Víctor Manuel Serrano	10/03/2021
Guayas	Naranjal	18/03/2021
Loja	Catamayo	16/03/2021
	Loja	14/03/2021
Los Ríos	Urdaneta	05/02/2021
	Chone	01/03/2021
Manabí	Flavio Alfaro	04/03/2021
	Rocafuerte	11/03/2021
	Huamboya	21/03/2021
Morona Santiago	Pablo Sexto	21/03/2021
	Zamora Chinchipe	Nangaritza

Entre los casos más representativos ocurridos durante los últimos 15 días podemos mencionar los siguientes:

- **Morona Santiago/Huamboya / Huamboya, cabecera cantonal/Dique río Najembaime,** el 21/03/2021 por lluvias se produce el incremento del caudal y posterior desbordamiento del río Najembaime, Técnico de la UGR-Cantonal de Huamboya informa de las siguientes afectaciones:
  - **Afectación al dique sobre el río Najembaime por desbordamiento del río:** se realizaron tareas de limpieza de las instalaciones y posterior reapertura del dique.
  - **Colapso de 3 puentes: 2 en la parroquia Huamboya y 1 en la parroquia Chiguaza:** se gestionan recursos para intervención.
  - **Afectación a la red vial del cantón:** se realizó la reconstitución y mantenimiento de las capas de rodadura al momento se encuentran habilitadas.

## Informe de Situación - Época Lluviosa

Fecha y Hora de actualización: Lunes, 29 de marzo de 2021- 17:32:42

- **Afectación a tres viviendas por el ingreso de agua sin presentar daños materiales:** GAD-Cantonal realizó la entrega de asistencia humanitaria (6 kits de alimentos) a las familias afectadas.
- **Afectación a la planta de captación de agua ya que el caudal del río Tuna Chiwias:** líquido vital restablecido. GAD Cantonal y Provincial ejecutaron acciones para atender la emergencia. Se mantiene activo el COE Cantonal de Huamboya y se declaró en emergencia al cantón.
- **Zamora Chinchipe/Nangaritza/Guayzimi/Varios sectores**, el 21/03/2021, por lluvias se produjo el desbordamiento de la quebrada Guayzimi inundando varios sectores del centro del cantón. GAD Cantonal de Nangaritza convocó el COE Cantonal donde resolvió:
  - MTT1, MTT3 y MTT4 presentaron informe de afectaciones
  - COE cantonal queda activo y en sesión permanente.

SNGRE en conjunto con GAD Cantonal de Nangaritza y MIES realizaron evaluación inicial de necesidades.

Al momento se reportan las siguientes afectaciones:

- 1 bien público afectado (parque central)
- 1 bien privado afectado (vehículo)
- 1 centro de salud afectado.
- 1 Unidad del Milenio de Guayzimi
- 79 viviendas afectadas con el ingreso de agua y lodo sin afectar su estructura.
- 79 familias afectadas compuestas por 296 personas.
- 200 viviendas afectadas con el ingreso de agua y lodo en patios y portales (datos preliminares en validación).
- El servicio de agua potable se afectó en un 50%.
- 1 vivienda destruida, habitaba 1 familia compuesta por 4 personas, que al momento se encuentran en familia acogiente.

SNGRE entregó de asistencia humanitaria a familias damnificadas en la parroquia Guaysimi, se beneficiaron 41 familias 136 personas con la entrega de 80 kit de dormir completos como colchón, frazada, sábanas, almohadas y 9 kit de limpieza familiar, las familias continúan en sus viviendas, se coordinó con GAD Nangaritza, Cuerpo de Bomberos y FFAA la limpieza de las viviendas, el servicio de agua potable se restableció y continúan las labores de limpieza de las vías y edificios públicos.

- **Guayas / Naranjal / Cabecera Cantonal / Varios sectores**, el 18/03/2021 por lluvias se produjo el desbordamiento de Esteros, ríos y quebradas ocasionado el colapso de las alcantarillas, y ruptura del muro de contención provocando a su vez la inundación en varios sectores urbanos y rural. UGR Cantonal luego de realizar el levantamiento de información reporta:
  - 496 viviendas afectadas (ingreso de agua)
  - 496 familias, 2216 personas afectadas (las familias afectadas permanecen en el sitio)

COE Cantonal en sesión Resolvió: Declarar por treinta días en situación de emergencia al cantón con la finalidad de prevenir, mitigar y resolver los eventos naturales producidos por las inundaciones a consecuencia de la fuerte etapa lluviosa; además de activar las mesas MTT-2 (Salud y APH-MSP), mesa MTT-3 (Servicios Básicos esenciales) y la mesa MTT-7 (Infraestructura esencial y vivienda).

- **Imbabura/Pimampiro/ San Francisco De Sigsipamba/ San José, más arriba del mirador de los osos**, el 18/03/2021, a causas de las lluvias presentadas en el sector se produce un deslizamiento de tierra y piedras causando el colapso de una vivienda. Personal del CB Pimampiro avanzó a lugar e informó el rescate a un menor de 13 años de edad, el mismo que fue atendido en el Centro de Salud de Pimampiro y 1 persona de sexo femenino fallecida. El Personal del CB descarto que existan más personas dentro de la vivienda. Personal y maquinaria del GAD cantonal de Pimampiro y GAD parroquial de San Francisco de Sigsipamba, realizaron los trabajos de limpieza y remoción de escombros, personal de la Policía Nacional brindó seguridad en el área afectada. Al sitio asistió personal de la DINASED para el levantamiento del cuerpo.
- **Loja/Loja/Sucre/centro de la ciudad**, el 17/03/2021, debido a las fuertes lluvias, se produjo el desbordamiento del río Malacatos en el centro de la ciudad de Loja, afectando a los sectores Daniel Álvarez, Esteban Godoy, El Capulí, Cdla. Electricista Alto, Cdla. Electricista Bajo, Ciudad Alegría, Cdla. Del Maestro Etapa 1, EL Valle, Chontacruz, La Pradera, Cdla. Julio Ordoñez. Se activó el refugio temporal Iglesia San Miguel Arcangel, en el sector Capulí.

Se reportan las siguientes afectaciones:

- Red vial de la ciudad inundada.
- 9 Bienes públicos afectados (edificio Mecánica Municipal, edificio Defensoría del Pueblo, Puerta de la ciudad, Mercado Mayorista, Mercado Gran Colombia, parque Infantil, Parque Bolívar, Puente del centro de la ciudad)
- 4 Unidades educativas con acumulación de agua y lodo (UE.Daniel Álvarez Burneo, UE.Sevilla de Oro, Escuela Francisci Rodas Bustamante, Escuela Enrique Aguirre Bustamante)
- 20 Bienes privados (locales comerciales)
- 58 viviendas afectadas con el ingreso de agua en los domicilios sin afectar su estructura.
- 58 familias conformadas por 232 personas, que se mantienen en sus viviendas.
- 5 familias conformadas por 24 personas continúan en el refugio temporal activado en la Iglesia San Miguel Arcangel.
- Sistema de distribución de agua potable afectado en un 30% del servicio (ruptura de tuberías y ductos).

## Informe de Situación - Época Lluviosa

Fecha y Hora de actualización: Lunes, 29 de marzo de 2021- 17:32:42

- **Azuay/Cuenca/Molleturo/km 49, km 69, km 101 vía Cuenca-Molleturo-Naranjal [E-582]**, desde el 16/02/2021 se han presentado varios eventos en tramos de la vía Cuenca-Molleturo-Naranjal, por lo cual, el 15/03/2021, en reunión del COE provincial se han tomado las siguientes resoluciones:
  - 1.- Exhortar a la autoridad competente para que exista la atención correspondiente a la vía Minas-Tablón -Pucará
  - 2.- Exhortar al MTOP la declaratoria de Emergencia vial por factor invernal en la Provincia del Azuay y solicitar que se dote de recursos económicos y maquinaria para la Emergencia, de igual manera la incorporación de Policía Nacional en el Puesto de Mando Unificado instalado por la MTT3.Al momento se registran las siguientes afectaciones:
  - aproximadamente 25 metros lineales del km. 49
  - aproximadamente 30 metros lineales del km. 69
  - aproximadamente 12 metros lineales del km. 101 (el 14/03/2021 se registró la pérdida parcial de la mesa de la vía).De acuerdo a la decisión tomada en la MTT3 se mantiene **suspendida la circulación vehicular** en la vía Cuenca-Molleturo-El Empalme en horario **de 18:00 a 05:00** como medida de precaución a los deslizamientos que se han intensificado en los últimos días, la medida continúa vigente hasta una nueva evaluación técnica.  
Vías alternas: *Cañar-Zhud-Cochancay y Girón-Pasaje*
- **Los Ríos/Babahoyo/Clemente Baquerizo/Cdla. 10 de Agosto, cerca de la Escuela Ecuador Amazónico - Cdla. La Ventura y Justino Cornejo**, el 16/03/2012, debido a las lluvias suscitadas en horas de la madrugada, se produjo una inundación. Cuerpo de Bomberos Babahoyo asistió al sitio para verificación del evento reportando 10 viviendas donde habitan 10 familias (30 personas). Técnico de UGR Babahoyo asistió al sitio el 17/03/21 para realizar levantamiento EVIN, e indicó que las familias se mantienen en sus hogares y que el nivel del agua descendió.
- **El Oro/Machala/Machala/Varios Sectores**, el 15/03/2021, Por lluvias se registra inundación en varios sectores del cantón y acumulación de agua en las distintas calles del casco urbano, afectando 357 viviendas donde habitan 367 familias (1491 personas), que permanecen en sus viviendas, y 4 familias de 8 personas resultaron damnificadas quienes se movilizaron a casa de familia acogiente, así también resultaron afectados 3 bienes públicos por acumulación de agua (Edificio Movilidad Machala, Comando de Policía, Brigada Motorizada BIMOT 1), y un bien privado (edificio Rotario Club). Empresa de Aguas Machala realizó trabajos de evacuación de agua. Además, se registró ingreso de agua en el Colegio 9 de Octubre sin comprometer sus mobiliarios. OOPP del GAD Cantonal realizó evacuación de aguas retenidas, UGR GAD Cantonal de Machala, realizó levantamiento de información. Se activó el COE Cantonal, para la atención a las familias afectadas.
- **Azuay/Nabón/Nabón/Taro-Casadel**, el 14/03/2021, debido a las lluvias registradas se suscitó el desbordamiento de la quebrada de Charqui, una vez realizado la evaluación, se registró la pérdida parcial de la mesa de la vía de tercer orden que conduce a la comunidad de Charqui, el material desprendido afectó la línea de conducción de agua para la planta de potabilización Taro-Casadel, desabasteciendo del líquido vital aproximadamente a 80 familias de las comunidades de Taro y Casadel. El 20/03/2021 se restableció el líquido vital. Y la vía fue habilitada con 8 metros de afectación. Bomberos Nabón entregó líquido vital, al momento se ha entregado 17.000 galones. Unidad de Gestión de Riesgos Nabón realizó acciones para el arreglo de la línea de conducción. Para la atención del evento se activó el COE Cantonal, el 15/03/2021 el alcalde declaró en situación de emergencia el cantón de Nabón debido a las fuertes lluvias registradas.
- **Guayas/Guayaquil/Progreso/Km. 56 vía a la Costa - Sector el Tigre - San Isidro**, el 14/03/2021, por lluvias se produjo el desbordamiento del río La Camarona, provocando la inundación de viviendas y calles en el sector indicado. El 16/03/2021, la CSCG entregó asistencia humanitaria a las familias afectadas, técnicos del SNGRE se movilizaron al sitio. GAD Cantonal informó que se realizó el respectivo levantamiento de información y reporta las siguientes afectaciones:
  - 122 viviendas afectadas, 123 familias, 436 personas afectadas (permanece en sitio).
- **Carchi/Montúfar/San Gabriel, cabecera cantonal/Santa Rosa-Cuyán**, el 14/03/2021 se produjo una inundación. El SNGRE en conjunto con la UGR, Cruz Roja, MSP, MIES y Gobernación Carchi realizaron la evaluación de las afectaciones y coordinar el apoyo con Asistencia Humanitaria a través de la MTT4. CB de los Cantones de Huaca, Tulcán, Montufar Realizaron evacuación de residuos sólidos piedras y palos. PP.NN brindó apoyo en la zona afectada con el resguardo de las viviendas y personas afectadas. FFAA apoyó en la evacuación de las familias y en el traslado de enseres hacia las familias acogientes. GAD Cantonal creó zanja de evacuación de aguas lluvias. GAD Provincial realizó trabajos de apoyo a remoción y limpieza del lodo de las calles. Se registran las siguientes afectaciones:
  - Tanguiz: 7 familias, 7 viviendas, 16 personas / Cuyan: 35 familias, 32 viviendas, 121 personas
- **Loja/Loja/Punzara/Jardines de Punzara**, el 14/03/2021, por lluvias se produjo un deslizamiento de tierra y lodo. SNGRE realizó evaluación inicial de necesidades, se reportan las siguientes afectaciones: 10 viviendas afectadas con 10 familias conformadas por 40 personas; de los cuales 3 familias compuestas por 12 personas se encuentran en familia acogientes, el resto de familias se mantienen en sus viviendas.
- **Manabí/Montecristi/La Pila/sector La Pila**, el 14/03/2021, debido a las lluvias presentadas en el cantón, se produjo el desbordamiento de la quebrada Estero Seco. Cuerpo de Bomberos de Montecristi avanzó al sitio y realizó la limpieza y evacuación de agua en las viviendas. Moradores del sector realizaron gestiones para movilizar maquinaria privada para la limpieza del sitio.



Informe de Situación - Época Lluviosa

Fecha y Hora de actualización: Lunes, 29 de marzo de 2021- 17:32:42

SNGRE CZ4 Coordinó con UGR del GAD Cantonal Montecristi la Evaluación de Daños y Análisis de Necesidades, se registran las siguientes afectaciones:

- 63 Viviendas Afectadas.
- 63 Familias Afectadas. (227 Personas)
- 1 (3 personas) familia afectada y ubicada en casa de familia acogiente.

El 22/03/2021 el SNGRE realizó la entrega de asistencia humanitaria a las familias afectadas con apoyo de personal de UGR GAD Cantonal y VPC. Las familias afectadas permanecen en sus mismas viviendas.

6. Asistencia Humanitaria octubre 2020 –hasta la fecha\*

A continuación, se detalla la entrega de asistencia humanitaria por época lluviosa desde 01 de octubre del año 2020 a la fecha:

PROVINCIA	KIT COMPLEMENTARIO DE ALIMENTOS	KIT DE PRIMERA RESPUESTA (KPRH)	RACIONES ALIMENTICIAS 24H	REFRIGERIO	KIT DE ASEO PERSONAL	KIT DE VESTIR	TOALLAS DE BAÑO	CAMAS	COBUJAS/ FRAZADAS	COLCHONES	KIT DE DORMIR	KIT DE VAJILLA	KIT DE LIMPIEZA (ALBERGUE)	MOSQUITERAS; REDES DE CAMA	KIT MENAJE DE COCINA COMUNITARIO	MASCARILLAS	REPELENTE	AGUA DISTRIBUIDA EN TANQUEROS gal (POTABLE)	PASTILLAS POTABILIZADORAS	BIDONES PARA AGUA	PURIFICADORES DE AGUA	LÁMINAS DE ZINC	CLAVOS lb.	KIT ESCOLAR	OTROS
Azuay	0	2	0	0	0	0	0	0	16	16	0	0	0	0	0	0	0	59400	0	0	0	0	0	0	53
Bolívar	1	0	0	0	0	0	0	0	4	4	4	4	4	0	0	0	0	0	0	0	0	0	0	0	4
Carchi	1	0	0	0	2	0	0	0	86	87	0	0	3	0	0	0	0	0	0	0	0	0	0	0	12
Chimborazo	4	0	0	0	43	0	0	230	258	194	23	42	8	0	26	0	0	0	0	31	0	0	0	0	1565
Cotopaxi	0	0	0	0	4	0	0	0	20	0	21	11	4	0	0	0	0	0	0	0	1	0	0	0	41
El Oro	0	0	0	0	0	0	0	0	55	55	0	0	0	50	0	0	0	0	0	0	0	0	0	0	178
Esmeraldas	90	0	0	0	9	0	0	0	96	0	0	91	0	0	0	0	0	0	1760	3	0	0	0	0	199
Guayas	69	0	0	0	1	0	0	0	0	0	235	93	64	232	1	0	0	0	0	0	0	0	0	0	62
Imbabura	0	0	0	0	3	0	0	0	83	0	0	0	2	0	0	0	0	0	0	0	0	0	0	0	82
Loja	0	0	0	0	14	0	0	0	25	25	3	14	2	3	0	0	0	0	0	0	0	0	0	0	0
Los Ríos	1	0	470	0	0	0	0	0	0	6	225	164	57	0	0	0	0	0	0	0	0	60	0	0	201
Manabí	0	0	0	0	0	0	0	234	253	376	0	228	40	0	0	1213	0	0	157	574	0	0	0	0	397
Napo	12	0	0	0	10	0	0	0	0	0	0	10	10	0	0	0	18	0	0	0	0	20	2	0	0
Pastaza	0	0	0	0	0	0	0	0	0	0	11	0	4	0	0	0	0	0	0	0	0	0	0	19	0
Pichincha	8	0	0	6	14	13	8	4	13	6	3	0	0	0	0	0	0	0	0	0	0	0	0	0	3
Santa Elena	0	0	0	0	0	0	0	0	0	0	14	8	6	12	0	0	0	0	0	0	0	0	0	0	0
Santo Domingo De	14	0	0	0	29	0	40	23	77	95	2	32	37	25	0	251	2	0	29	2	1	0	0	0	143
Sucumbíos	68	0	0	0	61	0	0	0	0	0	0	1	0	0	0	0	0	0	0	0	0	0	0	0	0
Tungurahua	0	0	0	0	3	0	0	6	6	6	0	9	4	0	0	0	0	0	0	0	0	0	0	0	222
Zamora Chinchipe	3	0	0	0	6	0	0	0	6	6	0	3	0	0	0	0	0	0	0	0	0	0	0	0	0
<b>Total</b>	<b>271</b>	<b>2</b>	<b>470</b>	<b>6</b>	<b>199</b>	<b>13</b>	<b>48</b>	<b>497</b>	<b>998</b>	<b>876</b>	<b>541</b>	<b>710</b>	<b>245</b>	<b>322</b>	<b>27</b>	<b>1464</b>	<b>20</b>	<b>59400</b>	<b>1946</b>	<b>610</b>	<b>2</b>	<b>80</b>	<b>2</b>	<b>19</b>	<b>3162</b>

\*Por los eventos presentados en los últimos días el SNDGR al momento continúan realizando la entrega de asistencia humanitaria, la misma que se verá reflejada una vez que se termine el proceso de entrega.

Fuente: Unidades de Monitoreo - SNDGR. 29/03/2021 16:00

7. Alojamiento temporales implementados

Para la atención de eventos peligrosos por época lluviosa el Sistema Nacional Descentralizado de Gestión de Riesgos, desde febrero 2021 ha activado los siguientes alojamientos temporales:

PROVINCIA	CANTÓN	PARROQUIA	NOMBRE DEL ALOJAMIENTO	FAMILIAS	PERSONAS
Chimborazo	Alausí	Huigra	Ex Unidad Educativa Pompilio Llona	0	0
Chimborazo	Alausí	Huigra	Iglesia Santa Marianita de Huigra	0	0
Chimborazo	Chunchi	Chunchi	Colegio Técnico Agropecuario 4 de Julio	2	7
Chimborazo	Chunchi	Chunchi	Coliseo Dr. Severo Espinoza	6	23
Chimborazo	Chunchi	Chunchi	Convento parroquial de Chunchi	0	31
Chimborazo	Chunchi	Chunchi	Unidad educativa Fernando Pons	0	0
El Oro	Balsas	Balsas, cabecera cantonal	REFUGIO TEMPORAL	1	6
Esmeraldas	Rioverde	Rioverde	Antiguo Patronato Municipal	6	20
Manabí	Portoviejo	Chirijos	U.E. Guaranda	10	30
Loja	Loja	Punzara	Iglesia San Miguel Arcángel	5	25
Santa Elena	Santa Elena	Santa Elena	Refugio Temporal	1	8
Santo Domingo De Los Tsáchilas	Santo Domingo	Alluriquín	Albergue Temporal	0	0
<b>Total</b>				<b>31</b>	<b>150</b>

\* Los Alojamientos que se encuentran en con valor 0 en familias y personas, es porque ya han sido desactivados

Adicional al momento se encuentran activados tanto los alojamientos como las familias de acogida como se indica a continuación:

Informe de Situación - Época Lluviosa

Fecha y Hora de actualización: Lunes, 29 de marzo de 2021- 17:32:42

PROVINCIA	FAMILIAS	PERSONAS
Bolívar	1	7
Chimborazo	17	42
El Oro	9	26
Esmeraldas	0	0
Guayas	6	18
Los Ríos	5	16
Manabí	301	1124
Pichincha	3	6
Santa Elena	4	25
Santo Domingo De Los Tsáchilas	0	0
Suma total	346	1264

Fuente: Unidades de Monitoreo - SNDGR. 29/03/2021 16:00

8. Mapa

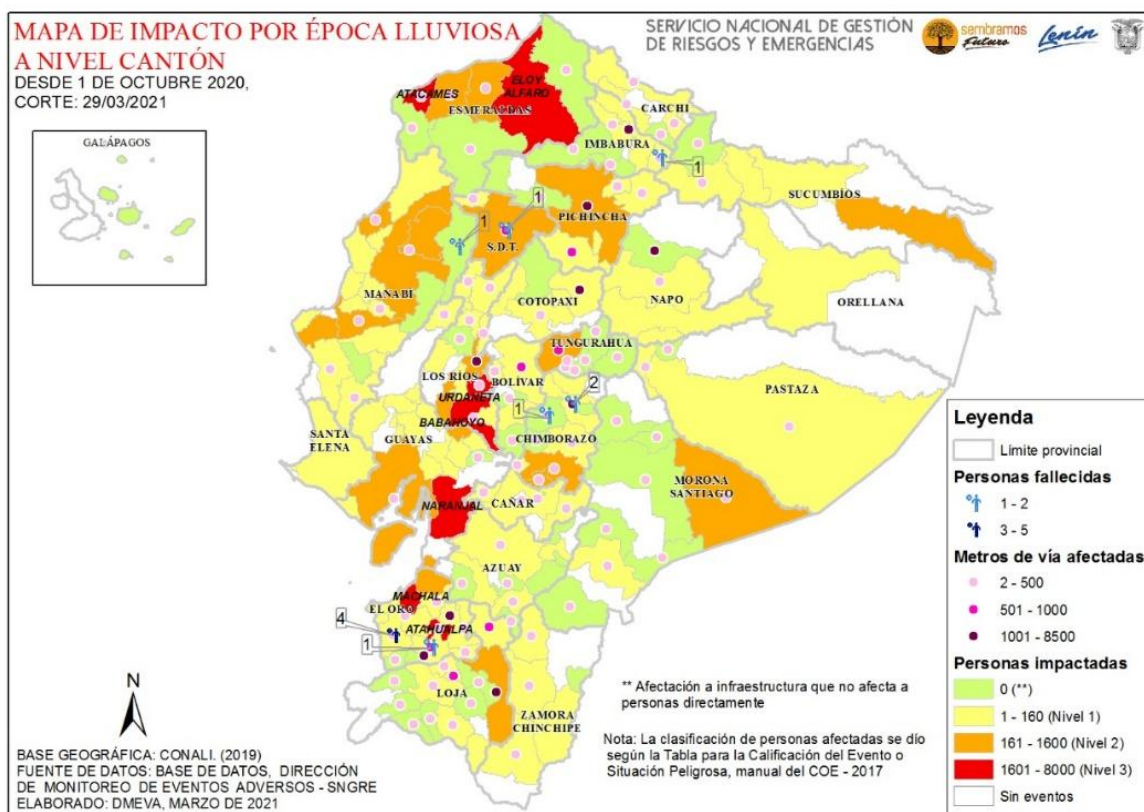

Elaborado por: Analista de Sala de Situación y Monitoreo

Aprobado por: Director de Monitoreo de Eventos Adversos