

Informe de Situación - Época Lluviosa

Fecha y Hora de actualización: sábado, 03 de abril de 2021 - 16:31:45

1. Identificación del evento peligroso



| | |
|---|--|
| Situación peligrosa: | Época Lluviosa |
| Localización: | A nivel nacional |
| Fecha de inicio de situación peligrosa: | Desde el 01 de febrero de 2021 hasta la actualidad |
| Descripción de la situación: | El INAMHI desde el mes de febrero ha emitido boletines de advertencia que indican el incremento de intensidad de lluvias acompañadas de tormentas eléctricas en el país. De acuerdo al monitoreo realizado, a nivel nacional se ha incrementado el nivel de recurrencia de eventos por lluvias. Desde febrero del 2021 hasta la fecha, en 148 cantones, se han registrado 820 eventos peligrosos por lluvias. Las provincias que han registrado mayores afectaciones son: Los Ríos, El Oro, Esmeraldas, Manabí y Guayas. |

2. Situación Hidrometeorológica

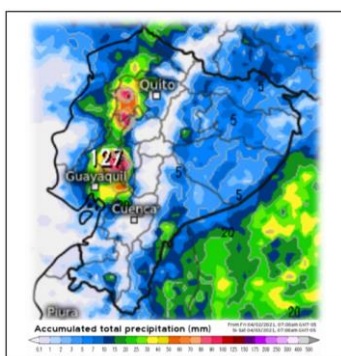

Según el **Boletín Nowcasting No. 24**, emitido por el INAMHI el 03 de abril de 2021 a las 11:15, indica que la evolución de amenaza de fuertes precipitaciones se estima: A DESARROLLARSE. La previsión indica que:

Se prevé que los eventos de mayor consideración se presenten en las provincias de: Esmeraldas, Santo Domingo de los Tsáchilas, interior de Manabí, Los Ríos y Guayas. En estos sectores las precipitaciones se podrían intensificar durante la noche y en casos puntuales presentar intensidades entre moderadas a fuertes.

ESTADO DE RÍOS

En el monitoreo realizado por las Unidades de Monitoreo del SNGRE, se presenta la siguiente situación:

- **Ríos Desbordados (0):** ninguno.
- **Ríos con tendencia subir de nivel (3):** 1 río en Esmeraldas, 1 Morona Santiago: Rio Upano, 1 río Pichincha: Pita.

3. Eventos Peligrosos y Afectaciones - Resumen

Desde el 01 de febrero del 2021 a la fecha, por la época Lluviosa se han registrado los siguientes eventos:

| Provincia | Aluvión | Colapso estructural | Deslizamiento | Granizada | Hundimiento | Inundación | Socavamiento | Tormenta eléctrica | Vendaval | Total |
|--------------------------------|-----------|---------------------|---------------|-----------|-------------|------------|--------------|--------------------|-----------|------------|
| Azuay | | 4 | 25 | | 1 | 2 | 2 | | | 34 |
| Bolívar | 1 | 2 | 16 | | | 1 | 1 | | | 21 |
| Cañar | | 1 | 12 | | | 4 | | | | 17 |
| Carchi | | | 5 | | | 1 | | | | 6 |
| Chimborazo | 2 | 2 | 13 | 1 | | 5 | 2 | 2 | | 27 |
| Cotopaxi | | 2 | 7 | | 1 | 2 | | | | 12 |
| El Oro | | 7 | 77 | | 3 | 43 | 6 | 2 | | 138 |
| Esmeraldas | 2 | 3 | 24 | | | 22 | 7 | | | 58 |
| Galápagos | | | | | | 2 | | | | 2 |
| Guayas | | 20 | 4 | | | 20 | 3 | | 5 | 52 |
| Imbabura | 1 | 3 | 12 | | | 3 | 3 | | | 22 |
| Loja | 5 | 2 | 46 | 1 | 6 | 8 | | | | 68 |
| Los Ríos | | 9 | 5 | | | 26 | 3 | | 4 | 47 |
| Manabí | 1 | 4 | 15 | | 1 | 63 | 3 | | | 87 |
| Morona Santiago | 1 | 2 | 7 | | | 4 | 3 | | 1 | 18 |
| Napo | | | 2 | | | | | | | 2 |
| Orellana | | | | | | 2 | | | | 2 |
| Pastaza | | | 2 | | | | | | 1 | 3 |
| Pichincha | 3 | 17 | 98 | 4 | 2 | 19 | 2 | | 1 | 146 |
| Santa Elena | | 1 | | | | 2 | | | | 3 |
| Santo Domingo De Los Tsáchilas | 2 | 5 | 19 | | | 3 | | | | 29 |
| Sucumbíos | | | 3 | | | | | | | 3 |
| Tungurahua | 1 | 2 | 4 | 1 | 1 | 5 | 2 | | | 16 |
| Zamora Chinchipec | | | 4 | | | 3 | | | | 7 |
| Suma total | 18 | 86 | 400 | 7 | 15 | 240 | 37 | 4 | 12 | 820 |

Informe de Situación - Época Lluviosa

Fecha y Hora de actualización: sábado, 03 de abril de 2021 - 16:31:45

Producto de los eventos descritos en la tabla anterior se han registrado las siguientes afectaciones:

| Personas: | | Viviendas: | |
|--|--|---|--|
|  Fallecidos: 8 |  Heridos: 16 |  Viviendas afectadas: 6609 | |
|  Personas afectadas: 30022 |  Personas damnificadas: 756 |  Viviendas destruidas: 137 | |
| Servicios básicos esenciales | | Medios de vida y productividad | |
|  Vías de primer orden afectadas (m): 10.873 | |  Superficie agrícola con afectación parcial (ha): 12.480,83 | |
|  Vías de segundo orden afectadas (m): 8.468 | |  Superficie agrícola con afectación total o pérdida (ha): 4.723,65 | |
|  Vías de tercer orden afectadas (m): 17.006 | | Total de superficie agrícola impactada (hectáreas): 17.204,48 | |
| Total vías de acceso afectadas (metros lineales): 36.347 | | Salud y Atención Pre-hospitalaria: | |
| Educación | |  Centros de Salud afectados: 17 | |
|  Unidades educativas afectadas: 52 | |  Centros de Salud Destruídos: 0 | |
|  Unidades educativas destruidas: 0 | | Total de centros de Salud impactados: 17 | |
| Total de unidades educativas impactadas: 52 | | Infraestructuras | |
|  Bien público afectado: 63 |  Bien público destruido: 12 | | |

Fuente: Unidades de Monitoreo - SNDGR. 03/04/2021 13:00

4. Detalle de afectaciones por provincias (Desde 01 de febrero del año 2021 a la fecha)

| PROVINCIA | No. de Eventos | Personas Fallecidas | Heridos | *Personas Impactadas | Familias Afectadas | Familias Damnificadas | Viviendas Afectadas | Viviendas Destruídas | U. Educativas Afectadas | U. de Salud Afectadas | Puentes Afectados | Puentes Destruídos | Metros de Vías Afectadas | **Bien Público Afectado | ***Bien Público Destruído | Superficie agrícola impactada |
|--------------------------------|----------------|---------------------|-----------|----------------------|--------------------|-----------------------|---------------------|----------------------|-------------------------|-----------------------|-------------------|--------------------|--------------------------|-------------------------|---------------------------|-------------------------------|
| Azuay | 34 | 0 | 1 | 9 | 1 | 2 | 1 | 2 | 1 | 2 | 0 | 1 | 464 | 0 | 0 | 15,00 |
| Bolívar | 21 | 0 | 0 | 27 | 6 | 0 | 6 | 0 | 0 | 0 | 1 | 0 | 790 | 0 | 0 | 0,00 |
| Cañar | 17 | 0 | 0 | 64 | 9 | 4 | 12 | 4 | 0 | 0 | 1 | 0 | 128 | 1 | 0 | 0,00 |
| Carchi | 6 | 0 | 0 | 137 | 42 | 0 | 39 | 0 | 0 | 0 | 0 | 0 | 100 | 0 | 0 | 4,27 |
| Chimborazo | 27 | 1 | 2 | 867 | 134 | 30 | 75 | 31 | 0 | 2 | 4 | 0 | 6.400 | 7 | 1 | 134,40 |
| Cotopaxi | 12 | 0 | 0 | 170 | 42 | 1 | 22 | 0 | 0 | 0 | 0 | 0 | 4.945 | 0 | 1 | 33,50 |
| El Oro | 138 | 5 | 3 | 6.753 | 1.490 | 11 | 695 | 5 | 1 | 0 | 6 | 0 | 7.144 | 9 | 7 | 152,65 |
| Esmeraldas | 58 | 0 | 0 | 6.324 | 1.586 | 8 | 1.584 | 8 | 0 | 0 | 0 | 0 | 1.217 | 1 | 0 | 1,98 |
| Galápagos | 2 | 0 | 0 | 0 | 0 | 0 | 0 | 0 | 0 | 0 | 0 | 0 | 0 | 0 | 0 | 0,00 |
| Guayas | 52 | 0 | 1 | 2.945 | 673 | 11 | 671 | 11 | 14 | 2 | 0 | 0 | 10 | 0 | 0 | 16,00 |
| Imbabura | 22 | 1 | 3 | 128 | 31 | 0 | 28 | 1 | 1 | 0 | 0 | 0 | 2.380 | 0 | 0 | 0,00 |
| Loja | 68 | 0 | 0 | 919 | 206 | 16 | 216 | 10 | 7 | 2 | 1 | 0 | 3.015 | 18 | 3 | 0,00 |
| Los Ríos | 47 | 0 | 0 | 8.010 | 2.370 | 11 | 2.039 | 9 | 3 | 0 | 0 | 0 | 2.025 | 1 | 0 | 2285,65 |
| Manabí | 87 | 0 | 0 | 3.635 | 851 | 102 | 898 | 29 | 15 | 8 | 0 | 1 | 918 | 2 | 0 | 14435,66 |
| Morona Santiago | 18 | 0 | 1 | 313 | 53 | 11 | 29 | 11 | 1 | 0 | 0 | 2 | 315 | 2 | 0 | 26,00 |
| Napo | 2 | 0 | 0 | 0 | 0 | 0 | 0 | 0 | 0 | 0 | 0 | 0 | 80 | 0 | 0 | 0,00 |
| Orellana | 2 | 0 | 0 | 2 | 1 | 0 | 0 | 0 | 0 | 0 | 0 | 0 | 0 | 0 | 0 | 0,00 |
| Pastaza | 3 | 0 | 2 | 0 | 0 | 0 | 7 | 13 | 1 | 0 | 0 | 0 | 203 | 0 | 0 | 0,00 |
| Pichincha | 146 | 0 | 3 | 176 | 40 | 1 | 39 | 2 | 4 | 0 | 2 | 1 | 3.900 | 17 | 0 | 2,01 |
| Santa Elena | 3 | 0 | 0 | 12 | 2 | 0 | 2 | 0 | 0 | 0 | 0 | 0 | 0 | 0 | 0 | 0,00 |
| Santo Domingo De Los Tsáchilas | 29 | 1 | 0 | 149 | 36 | 0 | 33 | 0 | 1 | 0 | 0 | 2 | 808 | 1 | 0 | 0,00 |
| Sucumbíos | 3 | 0 | 0 | 0 | 0 | 0 | 0 | 0 | 0 | 0 | 0 | 0 | 90 | 0 | 0 | 0,00 |
| Tungurahua | 16 | 0 | 0 | 132 | 33 | 0 | 13 | 0 | 1 | 0 | 0 | 1 | 1.090 | 3 | 0 | 29,86 |
| Zamora Chinchipe | 7 | 0 | 0 | 6 | 79 | 1 | 200 | 1 | 2 | 1 | 2 | 3 | 325 | 1 | 0 | 58,50 |
| Suma total | 820 | 8 | 16 | 30.778 | 7.685 | 209 | 6.609 | 137 | 52 | 17 | 17 | 11 | 36.347 | 63 | 12 | 17204,48 |

*Personas impactadas incluye personas afectadas y damnificadas; superficie agrícola impactada es el resultado de la combinación de Ha de cultivos afectados y perdidos.

** Bienes públicos afectados: como sistemas de agua potable, mercados, parques, alcantarillados, e infraestructuras de instituciones públicas

*** Bienes públicos destruidos: corresponden a postes de energía eléctrica, alcantarillado, una estación hidrológica y tuberías de sistemas de agua potable

Fuente: Unidades de Monitoreo - SNDGR. 03/04/2021 13:00

Informe de Situación - Época Lluviosa

Fecha y Hora de actualización: sábado, 03 de abril de 2021 - 16:31:45

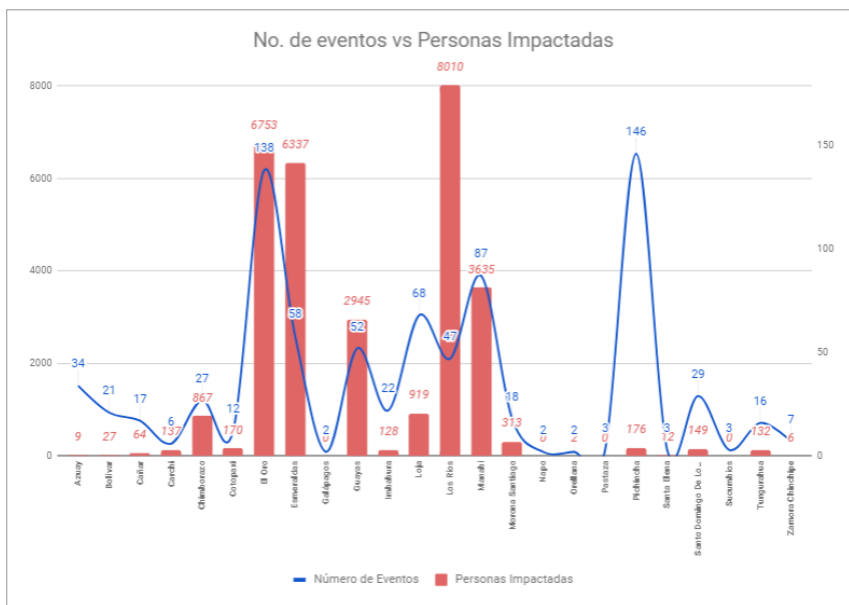

A continuación, se presenta el detalle de personas fallecidas a causa de eventos relacionado con la época lluviosa desde febrero 2021:

| Provincia | Cantón | Parroquia | Sector | Evento | Fecha del Evento | Personas Fallecidas | Descripción |
|--------------------------------|---------------|--------------------------------|--|---------------------|------------------|---------------------|--|
| Chimborazo | Colta | Columbe | Llinlín Hierba Buena | Granizada | 25/03/2021 | 1 | Debido a las condiciones atmosféricas cayó un rayo que provocó el fallecimiento de una mujer de 35 años. |
| Imbabura | Pimampiro | San Francisco De Sigispamba | San José, más arriba del mirador de los osos | Deslizamiento | 18/03/2021 | 1 | Por lluvias se registró un deslizamiento, CB Pimampiro reporta el rescate de un menor de edad (13 años) y una persona de sexo femenino fallecida. |
| El Oro | Arenillas | Arenillas | Cascada Río Blanco | Inundación | 28/02/2021 | 4 | Por fuertes lluvias se suscitó la crecida del río Blanco en el sector La Cascada, que arrastró a una familia de 5 personas, de las cuales 1 logró salir por sus propios medios y por la fuerza de la corriente 4 personas fueron arrastradas, las mismas que río abajo fueron halladas sin vida. |
| Santo Domingo De Los Tsáchilas | Santo Domingo | Santo Domingo de los Colorados | Vía Chone km 21 Nuevo Israel. Barrió Corazones Unidos. | Colapso Estructural | 17/02/2021 | 1 | Por las fuertes precipitaciones, se suscitó el colapso de un muro sobre la pared de una vivienda quedando atrapada un menor de edad, la cual falleció. |
| El Oro | Piñas | Piñas | Vía a la Cruz | Deslizamiento | 16/02/2021 | 1 | Por Lluvias se registró un deslizamiento, el cual provocó el colapso estructural de una vivienda de construcción de concreto, afectando a 1 familia conformada por 5 personas, de las cuales 1 persona resultó fallecida. |
| Total | | | | | | 8 | |

Por época lluviosa se han visto afectadas las vías a nivel nacional, a continuación, se detalla las novedades que se registran al momento en vías de primer orden:

Vías cerradas (2)

- o Esmeraldas Esmeraldas/5 de agosto/El Cabezón (desvío Tachina), cerrada desde el 10/03/2021 por socavamiento.
- o El Oro/El Guabo/La Iberia/La Iberia, vía Machala – El Guabo [E-25], cerrada desde el 10/02/2021 por socavamiento. Vía alterna Tilales-Bella India.

Parcialmente Habilitadas (32): se reportan varias vías de primer orden parcialmente habilitadas: 4 en Azuay, 1 Cotopaxi, 2 en Cañar, 3 en El Oro, 4 en Esmeraldas, 1 en Manabí, 8 en Loja, 8 en Morona Santiago y 1 en Orellana.

5. Casos representativos y acciones de respuesta

Para la atención de eventos peligrosos por época lluviosa se activaron los siguientes COE y se han emitido las siguientes declaratorias de emergencia:

COE Provinciales activados (6): El Oro, Loja, Esmeraldas, Santo Domingo de los Tsáchilas, Morona Santiago y Chimborazo.

COE Cantones activados (27): a continuación, se detallan los COE Cantonales activados por la época lluviosa en cada provincia:

- | | | | |
|---------------|---|--------------------|--------------------------------------|
| - Azuay: | Santa Isabel, Nabón | - Guayas: | Naranjal |
| - Cañar: | El Tambo | - Loja: | Loja, Olmedo, Chaguarpamba, Catamayo |
| - Carchi: | Montúfar | - Los Ríos: | Urdaneta |
| - Chimborazo: | Riobamba, Chunchi | - Manabí: | Flavio Alfaro, Chone |
| - El Oro: | Portovelo, Atahualpa, Chilla, Pasaje, Balsas, Machala | - Morona Santiago: | Taisha, Pablo Sexto, Huamboya |
| - Esmeraldas: | Esmeraldas, Quinindé | - Pichincha: | Mejía |

Informe de Situación - Época Lluviosa

Fecha y Hora de actualización: sábado, 03 de abril de 2021 - 16:31:45

- Zamora Chinchipe: Nangaritza

Declaratorias de emergencia (22)

1. Esmeraldas: el 26/03/2021 se declara en emergencia por catástrofe natural justificada a la infraestructura vial "Red Vial Estatal E10, Tramo San Lorenzo - Lita" de la provincia de Esmeraldas, por destrucción en su estructura debido a la estación invernal que provocó un socavamiento excesivo.
2. Azuay: el 19/03/2021 se declara emergencia vial a la provincia de Azuay.
3. Azuay/Nabón: el 15/03/2021 se declaró la situación de emergencia en el cantón Nabón con la finalidad de prevenir, mitigar y enfrentar los daños ocasionados por las precipitaciones.
4. Azuay/Santa Isabel: el 01/03/2021 se declaró en emergencia la zona de Sulupali Grande y comunidades adyacentes, causadas por el desbordamiento del río Rircay.
5. Cañar/El Tambo: el 19/03/2021 se declaró en emergencia el cantón El Tambo debido a los eventos generados por constantes lluvias.
6. Cañar: el 19/03/2021 el Sr. Prefecto del Cañar declaró en emergencia vial a la provincia de Cañar.
7. Chimborazo/Chunchi: 12/02/2021 se declaró en emergencia el cantón Chunchi por deslizamiento y agrietamientos y demás zonas de influencia de los eventos presentados en el sector la Armenia parroquia La Matriz del cantón Chunchi.
8. El Oro/Atahualpa: el 12/03/2021 el GAD Cantonal declaró en situación de emergencia el cantón Atahualpa, por los eventos generados por lluvias
9. El Oro/Chilla: el 12/03/2021 el GAD Cantonal realizó la declaratoria de situación de emergencia del cantón Chilla, por los eventos generados por lluvias y por la recurrencia de eventos de movimientos de masa que se han generado en las vías que conecta con otros cantones
10. El Oro/Pasaje: el 12/03/2021 el GAD Cantonal declaró la situación de emergencia, por el colapso de tubería de agua potable en el cantón Pasaje.
11. El Oro/Puente Víctor Manuel Serrano: el 10/03/2021 el MTOP declaró en emergencia por los hechos de fuerza mayor o caso fortuito, a la Infraestructura Vial Consistente en el Puente "VICTOR MANUEL SERRANO", sobre el Río Jubones RVE-E25, que une las parroquias La Iberia - El Cambio de los cantones El Guabo - Machala de la provincia del Oro, el cual presenta destrucción inminente (Socavamiento), como efecto de la Estación Invernal,
12. El Oro/Balsas: el 05/03/2021, GAD Cantonal declaró de situación de emergencia, por las afectaciones generadas por las inundaciones.
13. Guayas/Naranjal: el 18/03/2021 se declaró en emergencia el cantón Naranjal, con la finalidad de prevenir, mitigar y resolver los eventos naturales producidos por las inundaciones a consecuencia de la fuerte etapa lluviosa.
14. Loja/Catamayo: el 16/03/2021 se declaró en situación de emergencia al cantón Catamayo con la finalidad de prevenir, mitigar y resolver los daños ocasionados por los eventos naturales.
15. Loja/Loja: el 14/03/2021 se declaró en emergencia el cantón Loja con la finalidad de prevenir, mitigar y resolver los eventos naturales que ponen en peligro a la población y obra pública
16. Los Ríos/Urduyacu: el 05/03/2021 se declaró en emergencia el cantón Urduyacu por eventos presentados por época lluviosa.
17. Manabí/Rocafuerte: el 11/03/2021 se declaró en emergencia el cantón Rocafuerte por eventos presentados por época lluviosa.
18. Manabí/Flavio Alfaro: el 04/03/2021 se declaró en emergencia el cantón Flavio Alfaro por eventos presentados por época lluviosa
19. Manabí/Chone: el 01/03/2021 se declaró en emergencia el cantón Chone por eventos presentados por época lluviosa
20. Morona Santiago/Huamboya: el 21/03/2021 se declaró en emergencia el cantón Huamboya por emergencia vial y saneamiento por tiempo invernal.
21. Morona Santiago/Pablo Sexto: el 21/03/2021 se declaró en emergencia el cantón Pablo Sexto a causa de temporal invernal y por el aumento de caudales de los ríos.
22. Zamora Chinchipe/Nangaritza: el 22/03/2021 se declaró estado de emergencia, en toda la ciudad de Guayzimi, perteneciente al cantón Nangaritza, acogiendo la recomendación emitida por el Comité de Operaciones de Emergencia del Cantón Nangaritza del 22 de marzo del 2021, debido al desbordamiento de la quebrada Guayzimi, que ocasionó la inundación del área urbana de la ciudad de Guayzimi.

Entre los casos más representativos ocurridos durante los últimos 15 días podemos mencionar los siguientes:

- **Morona Santiago/Huamboya / Huamboya, cabecera cantonal/Dique río Najembaime**, el 21/03/2021 por lluvias se produce el incremento del caudal y posterior desbordamiento del río Najembaime, Técnico de la UGR-Cantonal de Huamboya reportó las siguientes afectaciones:
 - **Afectación al dique sobre el río Najembaime por desbordamiento del río:** se realizaron tareas de limpieza de las instalaciones y posterior la reapertura del dique.
 - **Colapso de 3 puentes: 2 en la parroquia Huamboya y 1 en la parroquia Chiguaza:** se gestionan recursos para intervención.
 - **Afectación a la red vial del cantón:** se realizó la reconstitución y mantenimiento de las capas de rodadura al momento se encuentran habilitadas.
 - **Afectación a tres viviendas por el ingreso de agua sin presentar daños materiales:** GAD-Cantonal realizó la entrega de asistencia humanitaria (6 kits de alimentos) a las familias afectadas.

Informe de Situación - Época Lluviosa

Fecha y Hora de actualización: sábado, 03 de abril de 2021 - 16:31:45

- **Afectación a la planta de captación de agua ya que el caudal del río Tuna Chiwias:** líquido vital restablecido. GAD Cantonal y Provincial ejecutaron acciones para atender la emergencia. Se mantiene activo el COE Cantonal de Huamboya y se declaró en emergencia al cantón.
- **Zamora Chinchipe/Nangaritza/Guayzimi/Varios sectores,** el 21/03/2021, por lluvias se produjo el desbordamiento de la quebrada Guayzimi inundando varios sectores del centro del cantón. Para la atención del evento se activó el COE Cantonal. SNGRE en conjunto con GAD Cantonal de Nangaritza y MIES realizaron evaluación inicial de necesidades, MAG realizó el levantamiento de afectaciones agropecuarias. Al momento se reportan las siguientes afectaciones:
 - 80 familias (296 personas) continúan en sus viviendas
 - 1 familia (6 personas) fue movilizadas a casa de familia de acogida por tiempo indefinido
 - 1 bien público afectado (parque central)
 - 1 bien privado afectado (vehículo)
 - 1 centro de salud afectado.
 - 200 viviendas afectadas con el ingreso de agua y lodo sin afectar estructura.
 - 1 vivienda colapsada en la que habitaba 01 familia conformada por 06 personas.
 - El servicio de agua potable afectado en un 50%, para la distribución del líquido vital.
 - Colapso del cerramiento de 01 vivienda donde habitan 05 personas.
 - 02 unidades educativas afectadas (Mons. Jorge Mosquera y UEM Guayzimi)
 - 3 puentes destruidos.
 - 2 puentes afectados.
 - 58,5 hectáreas perdidas de cultivo y árboles frutales que afectó a 17 familias conformadas por 68 personas.
 - 41.679 animales de granja muertos
 - 1 chanchera destruida.
 - Pérdida de herramientas (hojas de zinc, tanque de captación de agua, mangueras, alambres y plástico marquesina.

SNGRE entregó de asistencia humanitaria a familias damnificadas en la parroquia Guayzimi, las familias continúan en sus viviendas, se coordinó con GAD Nangaritza, Cuerpo de Bomberos y FFAA la limpieza de las viviendas, el servicio de agua potable se restableció y continúan las labores de limpieza de las vías y edificios públicos.

6. Asistencia Humanitaria entregada

Para la atención de eventos peligrosos por época lluviosa el Sistema Nacional Descentralizado, desde febrero 2021 a la fecha ha entregado la siguiente asistencia humanitaria a las personas afectadas.

| PROVINCIA | KIT COMPLEMENTARIO DE ALIMENTOS | RACIONES ALIMENTICIAS 24 HORAS | KIT DE ASEO PERSONAL | KIT DE VESTIR | FOALLAS DE BAÑO | CAMAS | COBIJAS/ FRAZADAS | COLCHONES | KIT DE DORMIR | KIT DE COCINA | KIT DE VAJILLA | KIT DE LIMPIEZA (ALBERGUE) | MOSQUITERAS, REDES DE CAMA | KIT MENAJE DE COCINA COMUNITARIO | MASCARILLAS | REPELENTE | PASTILLAS POTABILIZADORAS | BIDONES PARA AGUA | PURIFICADORES DE AGUA | LÁMINAS DE ZINC | KIT ESCOLAR | OTROS |
|--------------------------------|---------------------------------|--------------------------------|----------------------|---------------|-----------------|------------|-------------------|-------------|---------------|---------------|----------------|----------------------------|----------------------------|----------------------------------|-------------|-----------|---------------------------|-------------------|-----------------------|-----------------|-------------|-------------|
| Bolívar | 0 | 0 | 0 | 0 | 0 | 0 | 4 | 4 | 2 | 0 | 3 | 3 | 0 | 0 | 0 | 0 | 0 | 0 | 0 | 0 | 0 | 4 |
| Cañar | 0 | 0 | 0 | 0 | 0 | 0 | 9 | 9 | 0 | 0 | 4 | 0 | 0 | 0 | 0 | 0 | 0 | 0 | 0 | 0 | 0 | 62 |
| Carchi | 0 | 0 | 0 | 0 | 0 | 0 | 82 | 82 | 0 | 0 | 0 | 0 | 0 | 0 | 0 | 0 | 0 | 0 | 0 | 0 | 0 | 0 |
| Chimborazo | 0 | 0 | 38 | 0 | 0 | 230 | 226 | 194 | 4 | 0 | 37 | 5 | 0 | 26 | 0 | 0 | 0 | 31 | 0 | 0 | 0 | 1540 |
| Cotopaxi | 0 | 0 | 0 | 0 | 0 | 0 | 0 | 0 | 11 | 0 | 7 | 4 | 0 | 0 | 0 | 0 | 0 | 0 | 1 | 0 | 0 | 26 |
| El Oro | 0 | 0 | 0 | 0 | 0 | 0 | 108 | 108 | 0 | 0 | 0 | 0 | 65 | 0 | 0 | 0 | 0 | 0 | 0 | 0 | 0 | 364 |
| Esmeraldas | 82 | 0 | 7 | 0 | 0 | 0 | 96 | 0 | 0 | 0 | 89 | 0 | 0 | 0 | 0 | 0 | 1680 | 1 | 0 | 0 | 0 | 191 |
| Guayas | 44 | 0 | 1 | 0 | 0 | 0 | 0 | 0 | 143 | 0 | 68 | 46 | 142 | 1 | 0 | 0 | 0 | 0 | 0 | 0 | 0 | 0 |
| Imbabura | 0 | 0 | 2 | 0 | 0 | 0 | 82 | 0 | 0 | 0 | 0 | 1 | 0 | 0 | 0 | 0 | 0 | 0 | 0 | 0 | 0 | 82 |
| Loja | 0 | 0 | 0 | 0 | 0 | 0 | 8 | 8 | 4 | 0 | 4 | 1 | 0 | 0 | 0 | 0 | 0 | 0 | 0 | 0 | 0 | 0 |
| Los Ríos | 0 | 468 | 0 | 0 | 0 | 0 | 0 | 6 | 214 | 0 | 160 | 53 | 0 | 0 | 0 | 0 | 0 | 0 | 0 | 60 | 0 | 201 |
| Manabí | 0 | 0 | 0 | 0 | 0 | 464 | 471 | 674 | 0 | 0 | 404 | 40 | 0 | 0 | 2196 | 0 | 243 | 970 | 0 | 0 | 0 | 962 |
| Pastaza | 0 | 0 | 0 | 0 | 0 | 0 | 0 | 0 | 26 | 0 | 0 | 0 | 0 | 0 | 0 | 0 | 0 | 0 | 0 | 0 | 19 | 0 |
| Pichincha | 3 | 0 | 7 | 2 | 1 | 4 | 5 | 4 | 3 | 0 | 0 | 0 | 0 | 0 | 0 | 0 | 0 | 0 | 0 | 0 | 0 | 1 |
| Santa Elena | 0 | 0 | 0 | 0 | 0 | 0 | 0 | 0 | 2 | 0 | 1 | 0 | 0 | 0 | 0 | 0 | 0 | 0 | 0 | 0 | 0 | 0 |
| Santo Domingo De Los Tsáchilas | 14 | 0 | 29 | 0 | 32 | 21 | 75 | 91 | 2 | 0 | 31 | 37 | 21 | 0 | 231 | 2 | 28 | 2 | 1 | 0 | 0 | 124 |
| Tungurahua | 0 | 0 | 3 | 0 | 0 | 0 | 0 | 0 | 0 | 0 | 5 | 0 | 0 | 0 | 0 | 0 | 0 | 0 | 0 | 0 | 0 | 160 |
| Total | 143 | 468 | 87 | 2 | 33 | 719 | 1166 | 1180 | 411 | 0 | 813 | 190 | 228 | 27 | 2427 | 2 | 1951 | 1004 | 2 | 60 | 19 | 3717 |

Fuente: Unidades de Monitoreo - SNDGR. 03/04/2021 13:00

Informe de Situación - Época Lluviosa

Fecha y Hora de actualización: sábado, 03 de abril de 2021 - 16:31:45

Este Informe fue elaborado por el Equipo Técnico de la Dirección de Monitoreo de Eventos Adversos.

7. Alojamiento temporales implementados

Para la atención de eventos peligrosos por época lluviosa el Sistema Nacional Descentralizado de Gestión de Riesgos, desde febrero 2021 ha activado los siguientes alojamientos temporales:

| PROVINCIA | CANTÓN | PARROQUIA | NOMBRE DEL ALOJAMIENTO | FAMILIAS | PERSONAS |
|--------------------------------|---------------|---------------------------|---|-----------|------------|
| Chimborazo | Alausí | Huigra | Ex Unidad Educativa Pompilio Llona | 0 | 0 |
| Chimborazo | Alausí | Huigra | Iglesia Santa Marianita de Huigra | 0 | 0 |
| Chimborazo | Chunchi | Chunchi | Colegio Técnico Agropecuario 4 de julio | 2 | 7 |
| Chimborazo | Chunchi | Chunchi | Coliseo Dr. Severo Espinoza | 6 | 23 |
| Chimborazo | Chunchi | Chunchi | Convento parroquial de Chunchi | 0 | 31 |
| Chimborazo | Chunchi | Chunchi | Unidad educativa Fernando Pons | 0 | 0 |
| El Oro | Balsas | Balsas, cabecera cantonal | REFUGIO TEMPORAL | 1 | 6 |
| Esmeraldas | Rioverde | Rioverde | Antiguo Patronato Municipal | 6 | 20 |
| Loja | Loja | Punzara | Iglesia San Miguel Arcangel | 5 | 25 |
| Manabí | Portoviejo | Chirijos | U.E. Guaranda | 0 | 0 |
| Santa Elena | Santa Elena | Santa Elena | Refugio Temporal | 1 | 8 |
| Santo Domingo De Los Tsáchilas | Santo Domingo | Alluriquí | Albergue Temporal | 0 | 0 |
| Total | | | | 21 | 120 |

* Los Alojamientos que se encuentran en con valor 0 en familias y personas, es porque ya han sido desactivados

Adicional al momento se encuentran activados tanto los alojamientos como las familias de acogida como se indica a continuación:

| PROVINCIA | FAMILIAS | PERSONAS |
|--------------------------------|------------|-------------|
| Bolívar | 1 | 7 |
| Chimborazo | 17 | 42 |
| Cotopaxi | 1 | 1 |
| El Oro | 12 | 33 |
| Esmeraldas | 0 | 0 |
| Guayas | 4 | 12 |
| Los Ríos | 4 | 13 |
| Manabí | 264 | 983 |
| Pichincha | 3 | 6 |
| Santa Elena | 4 | 25 |
| Santo Domingo De Los Tsáchilas | 0 | 0 |
| Total | 310 | 1122 |

Fuente: Unidades de Monitoreo - SNDGR. 03/04/2021 13:00

Elaborado por: Analista de Sala de Situación y Monitoreo

Aprobado por: Director de Monitoreo de Eventos Adversos