

Informe de Situación - Época Lluviosa

Fecha y Hora de actualización: martes, 16 de marzo de 2021 - 21:24:07

1. Identificación del evento peligroso

Situación peligrosa:	Época Lluviosa
Localización:	A nivel nacional
Fecha de inicio y cierre de situación peligrosa:	Desde el 01 de octubre de 2020 hasta la actualidad
Descripción de la situación:	<p>De acuerdo a los patrones de precipitaciones los cuales están controlados por la interacción de los sistemas de circulación atmosférica y por la compleja topografía (Cordillera de los Andes), la Zona de Convergencia Intertropical (ITCZ) y el transporte de humedad de la Cuenca Amazónica unido a la vulnerabilidad de ciertos territorios, originan la ocurrencia de eventos peligrosos a lo largo de todo el territorio ecuatoriano.</p> <p>De acuerdo al monitoreo realizado, a nivel nacional se ha incrementado el nivel de recurrencia de eventos por lluvias. Desde octubre del 2020 hasta la fecha, por lluvias se han registrado 948 eventos peligrosos.</p> <p>Las provincias que registran mayor afectación por eventos de tipo época lluviosa son: Esmeraldas, Los Ríos, Manabí, El Oro, Chimborazo y Guayas.</p>



Descripción de la situación:

2. Situación Hidrometeorológica

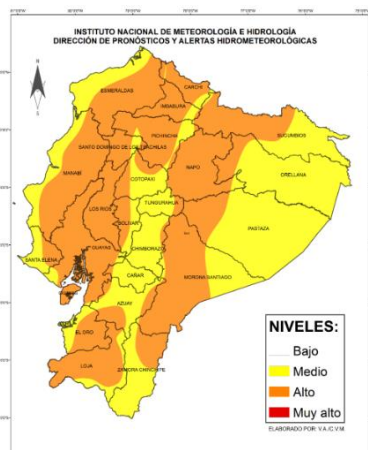

REGIÓN	Cantidad máxima de precipitación prevista (mm/día)	
	Nivel medio	Nivel Alto
Litoral	20 - 40 mm	50 - 100 mm
Interandina	10 - 25 mm	30 - 50 mm
Amazónica	20 - 40 mm	50 - 80 mm

Según el **Boletín Meteorológico Nro. 012**, emitido por el INAMHI con vigencia desde las 19h00 del 12 de marzo hasta las 22h00 del 17 de marzo de 2021, indica que el nivel de amenaza meteorológica es **MEDIO** y **ALTO**. Se prevé la continuidad de lluvias y tormentas eléctricas en el país durante los próximos días. El detalle a continuación:

Región Litoral: continuarán los episodios de lluvias en gran parte de la región, en donde se podrán presentar eventos de fuerte intensidad con tormentas eléctricas.

Callejón Interandino: precipitaciones de intensidad variable a lo largo de la región, estos episodios podrán estar acompañados de tormentas eléctricas y en casos puntuales no se descarta la presencia de granizo.

Región Amazónica: incremento en la intensidad y frecuencia de lluvias especialmente la zona norte y estribaciones de la cordillera de la región, existirán en varios días tormentas eléctricas y algunas ráfagas ocasionales de viento moderado

ESTADO DE RÍOS

En el monitoreo realizado por las Unidades de Monitoreo del SNGRE, se presenta las situaciones anómalas en los ríos del país, referente a desborde o tendencia al aumento de nivel:

Provincia	Cantón	Parroquia	Sector	Nombre del Río
DESBORDADO (2)				
Guayas	Alfredo Baquerizo Moreno (Juján)	Alfredo Baquerizo Moreno (Juján), Cabecera Cantonal	Varios sectores	Los Amarillos
Loja	Loja	Sucre	Shushuhuayco	Shushuhuayco
Con tendencia a aumentar de nivel (12)				
El Oro	Machala	Machala, cabecera cantonal y capital provincial	Nuevo Amanecer	Casa camarones
El Oro	Machala	La Providencia	Av. Limón	Estero El Macho
El Oro	Machala	Nueve de Mayo	La Puentequita	La Puentequita
Guayas	Simón Bolívar	Simón Bolívar, Cabecera Cantonal	Cdla. Santa Martha	Los Amarillos
Guayas	Milagro	Milagro, Cabecera Cantonal	Unida Sur	Milagro

Informe de Situación - Época Lluviosa

Fecha y Hora de actualización: martes, 16 de marzo de 2021 – 21:24:07

Los Ríos	Babahoyo	El Salto	El Salto y Barreiro	Babahoyo
Los Ríos	Urdaneta	Catarama, Cabecera Cantonal	Catarama	Catarama
Los Ríos	Ventanas	Zapotal	Zapotal	El Lechugal
Los Ríos	Urdaneta	Ricaurte	Roblecito	Pijullo
Los Ríos	Babahoyo	Clemente Baquerizo	El Palmar	San Pablo
Los Ríos	Quinsaloma	Quinsaloma, Cabecera Cantonal	Estero de Damas	Umbe
Los Ríos	Ventanas	Ventanas, Cabecera Cantonal	Barrio Limón	Ventanas
Con tendencia a disminuir de nivel (34)				
Azuay	Camilo Ponce Enriquez	Camilo Ponce Enriquez, cabecera cantonal	Shumiral	Gala
Cañar	La Troncal	La Troncal, cabecera cantonal	Calle 27 de Febrero y Juan Bautista Vásquez	Culebrillas
El Oro	Pasaje	Buenavista	Buenavista	Buenavista
El Oro	Machala	El Retiro	Cabecera parroquial	
El Oro	Pasaje	Progreso	Galayacu	Jubones
El Oro	El Guabo	El Guabo, cabecera cantonal	Chalacal y Palestina	
El Oro	Pasaje	Tres Cerritos	La Playa	
Esmeraldas	Quinindé	Malimpia	El Viudo	Blanco
Esmeraldas	Esmeraldas	5 De Agosto	Isla Luis Vargas Torres	Esmeraldas
Esmeraldas	Quinindé	Chura (Chancama) (Cab. En El Yerbero)	Salinas	
Esmeraldas	Quinindé	Rosa Zárate (Quinindé), Cabecera Cantonal	Quinindé	Quinindé
Guayas	Balao	Balao, Cabecera Cantonal	Recinto San Antonio	Balao
Guayas	San Jacinto De Yaguachi	San Jacinto De Yaguachi, Cabecera Cantonal	Vuelta Larga	CHimbo
Guayas	Balzar	Balzar, Cabecera Cantonal	Cabecera Cantonal (zona urbana)	Daule
Guayas	Santa Lucía	Santa Lucía, Cabecera Cantonal	Recinto La Capilla	
Guayas	Colimes	Colimes, Cabecera Cantonal	Recinto Perinao	
Guayas	Guayaquil	Juan Gómez Rendón (Progreso)	El Tigre	La Camarona
Guayas	Alfredo Baquerizo Moreno (Juján)	Alfredo Baquerizo Moreno (Juján), Cabecera Cantonal	Recinto El Tránsito	Los Amarillos
Guayas	Simón Bolívar	Simón Bolívar, Cabecera Cantonal	AV. Malecón	
Guayas	Salitre (Urbina Jado)	Gral. Vernaza (Dos Esteros)	Recinto Las Ramas	Mastrantal
Guayas	Milagro	Milagro, Cabecera Cantonal	Unida Sur	Milagro
Guayas	San Jacinto De Yaguachi	San Jacinto De Yaguachi, Cabecera Cantonal	Recinto María Cleotilde (Charay)	
Guayas	Balzar	Balzar, Cabecera Cantonal	Recintos Santa Genara y Victoria	Pucón
Guayas	Salitre (Urbina Jado)	Junquillal	Las Peñas	Pula
Guayas	Colimes	Colimes, Cabecera Cantonal	Recinto san Francisco de los Corozo	Rio Bolichon,
Guayas	Salitre (Urbina Jado)	El Salitre (Las Ramas), Cabecera Cantonal	Cabecera Cantonal (zona urbana)	Salitre
Guayas	Guayaquil	Tenguel	Varios sectores	Tenguel
Guayas	Salitre (Urbina Jado)	Junquillal	Recinto Tintal de Afuera	Vinces
Loja	Loja	Punzara	Capulí	Capulí
Loja	Loja	Sucre	Centro de la Ciudad	Malacatos
Los Ríos	Babahoyo	Febres Cordero (Las Juntas) (Cab. en Mata de Cacao)	Rcto, Santanderiana	Atio
Los Ríos	Babahoyo	Caracol	Caracol	Caracol
Los Ríos	Babahoyo	Febres Cordero (Las Juntas) (Cab. en Mata de Cacao)	Las Cañitas	Chilintomo
Los Ríos	Baba	Isla de Bejucal	Rcto. Sierra Maestra	Isla de Bejucal

Informe de Situación - Época Lluviosa

Fecha y Hora de actualización: martes, 16 de marzo de 2021 - 21:24:07

Los Ríos	Babahoyo	La Unión	Rcto. Las Malvinas	La Clementina
Los Ríos	Babahoyo	Febres Cordero (Las Juntas) (Cab. en Mata de Cacao)	Rcto. La Rosita	La Marcelina
Los Ríos	Palenque	Palenque, Cabecera Cantonal	Palenque	La Revesa
Los Ríos	Babahoyo	Febres Cordero (Las Juntas) (Cab. en Mata de Cacao)	Isla María	Las Juntas
Los Ríos	Quevedo	San Camilo	Cruz Maria y El Recreo	Quevedo
Los Ríos	Urdaneta	Ricaurte	Rcto. Salampe	Salampe
Los Ríos	Vinces	Vinces, Cabecera Cantonal	Vinces	Vinces
Manabí	Chone	San Antonio	La Segua	Río Chone

3. Afectaciones - Resumen

Desde el 01 de octubre del 2020 a la fecha, por la época lluviosa se han registrado los siguientes eventos:

PROVINCIA	ALUVIÓN	COLAPSO ESTRUCTURAL	DESIZAMIENTO	GRANIZADA	HUNDIMIENTO	INUNDACIÓN	SOCAVAMIENTO	TORMENTA ELÉCTRICA	VENDAVAL	TOTAL
Azuay		3	20	2	1	3	2			31
Bolívar	1	2	21			2	1			27
Cañar		1	6			4				11
Carchi		2	11			1				14
Chimborazo	1	2	13		1	5	2	5	5	34
Cotopaxi	2	1	7		1	2		1		14
El Oro		9	79		3	40	7	1	1	140
Esmeraldas	3	4	31			22	7			67
Galápagos						2				2
Guayas		19	6			21	4		5	55
Imbabura	1	4	32			3	1			41
Loja	7	5	53		5	7				77
Los Ríos		11	5			28	2		2	48
Manabí	1	5	15		1	55	3		1	81
Morona Santiago		1	8			3	3		1	16
Napo			5	1		3			4	13
Orellana						4	1		1	6
Pastaza			6			2			7	15
Pichincha	3	12	121	5	2	21	1	2	2	169
Santa Elena						3			1	4
Santo Domingo De Los Tsáchilas	2	7	20			4				33
Sucumbíos		1	4			4	2		3	14
Tungurahua	1	2	12		1	3	1		1	21
Zamora Chinchipe	3	1	8			2	1			15
Suma total	25	92	483	8	15	244	38	9	34	948

Producto de los eventos descritos en la tabla anterior se han registrado las siguientes afectaciones:

Personas:

	Fallecidos:	9		Heridos:	24
	Personas afectadas:	19878		Personas damnificadas:	446

Viviendas:

	Viviendas afectadas:	5291
	Viviendas destruidas:	111

Informe de Situación - Época Lluviosa

Fecha y Hora de actualización: martes, 16 de marzo de 2021 - 21:24:07

Servicios básicos esenciales



Vías de primer orden afectadas (m)	13.183,5
Vías de segundo orden afectadas (m)	5.675,0
Vías de tercer orden afectadas (m)	17.626,0
Total vías de acceso afectadas (metros lineales):	36.484,5

Educación



Unidades educativas afectadas 32



Unidades educativas destruidas 0

Total de unidades educativas impactadas 32

Medios de vida y productividad



Superficie agrícola con afectación parcial (ha) 11.906,19

Superficie agrícola con afectación total o pérdida (ha) 4.372,73

Total de superficie agrícola impactada (hectáreas): 16.278,92

Salud y Atención Pre-hospitalaria:



Centros de Salud afectados: 10



Centros de Salud Destruídos 0

Total de centros de Salud impactados: 10

Infraestructuras



Bien público afectado: 54



Bien público destruido: 19

Fuente: Unidades de Monitoreo - SNDGR. 16/03/2021 20:00

4. Detalle de afectaciones por provincias (Desde 01 de octubre del año 2020 a la fecha)

PROVINCIA	No. de Eventos	Personas Fallecidas	Heridos	*Personas Impactadas	Familias Afectadas	Familias Damnificadas	Viviendas Afectadas	Viviendas Destruídas	U. Educativas Afectadas	U. de Salud Afectadas	Puentes Afectados	Puentes Destruídos	Metros de Vías Afectadas	Bien Público Afectado	Bien Público Destruído	*Superficie agrícola Impactada
Azuay	31	0	1	42	6	5	5	1	1	0	0	2	415	2	0	15
Bolívar	27	0	0	24	6	0	6	0	0	0	1	0	839	1	0	0
Cañar	11	0	0	34	7	1	10	1	0	0	1	0	70	1	0	0
Carchi	14	0	0	144	44	1	41	1	0	0	0	0	330	0	0	0
Chimborazo	34	2	3	784	113	31	82	33	0	2	4	0	4217	4	5	123,4
Cotopaxi	14	0	0	159	45	0	32	0	0	0	0	0	4695	1	0	33,5
El Oro	140	5	3	1699	452	5	466	4	0	0	5	0	7163	10	7	36,73
Esmeraldas	67	0	0	6196	1558	3	1558	2	0	0	0	0	1165	1	0	1,98
Galápagos	2	0	0	0	0	0	0	0	0	0	0	0	0	0	0	0
Guayas	55	0	1	625	146	13	144	13	6	0	0	0	17	0	0	16
Imbabura	41	0	2	132	32	0	30	0	0	0	0	0	2765	0	0	0
Loja	77	0	2	275	81	10	93	10	2	2	1	0	2679,5	6	0	0,4
Los Ríos	48	0	0	5865	1765	9	1807	9	2	0	0	0	1945	2	0	1684,5
Manabí	81	1	0	3076	763	31	781	9	15	6	0	1	884	1	0	14317
Morona Santiago	16	0	1	318	55	11	30	11	1	0	0	1	230	2	0	26
Napo	13	0	0	86	22	0	15	0	0	0	0	0	2230	2	0	0
Orellana	6	0	0	5	2	0	1	0	0	0	1	0	0	0	0	0
Pastaza	15	0	2	43	9	1	15	14	1	0	0	0	41	0	0	0
Pichincha	169	0	9	163	40	1	51	1	1	0	0	1	3823	20	3	2
Santa Elena	4	0	0	60	9	0	9	0	0	0	0	0	0	0	0	0
Santo Domingo De	33	1	0	172	42	0	36	0	1	0	1	2	738	0	0	0
Sucumbios	14	0	0	227	54	0	54	0	1	0	0	1	270	0	0	0
Tunurahua	21	0	0	159	45	0	14	0	1	0	0	1	1534	1	0	16,4
Zamora Chinchipe	15	0	0	36	6	5	11	2	0	0	1	4	434	0	4	6
Suma total	948	9	24	20324	5302	127	5291	111	32	10	15	13	36484,5	54	19	16278,92

*Personas impactadas incluye personas afectadas y damnificadas; superficie agrícola impactada es el resultado de la combinación de Ha de cultivos afectados y perdidos.

Fuente: Unidades de Monitoreo - SNDGR. 16/03/2021 20:00

Informe de Situación - Época Lluviosa

Fecha y Hora de actualización: martes, 16 de marzo de 2021 - 21:24:07

No. de eventos vs Personas Impactadas

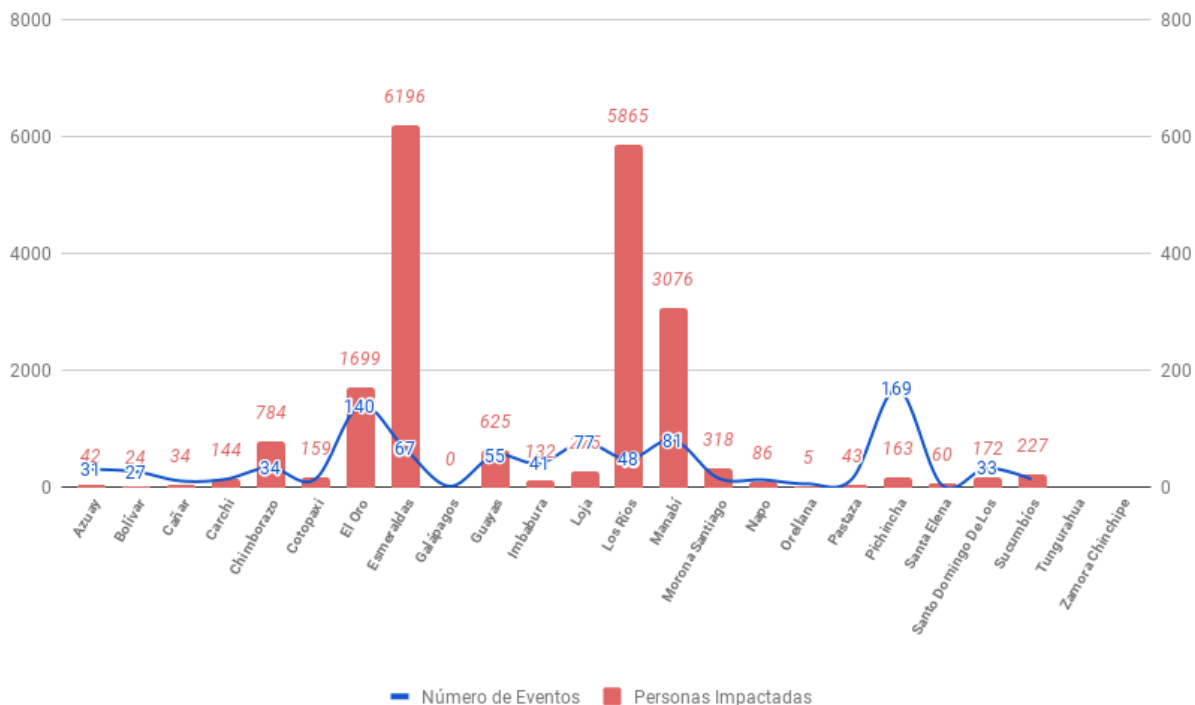

Fuente: Unidades de Monitoreo - SNDGR. 16/03/2021 20:00

A continuación, se presenta el detalle de personas fallecidas a causa de eventos relacionado con la época lluviosa:

Provincia	Cantón	Parroquia	Sector	Evento	Fecha del Evento	Personas Fallecidas	Descripción
El Oro	Arenillas	Arenillas	Cascada Río Blanco	Inundación	28/02/2021	4	Por fuertes lluvias se suscitó la crecida del río Blanco en el sector La Cascada, que arrastró a una familia de 5 personas, de las cuales 1 logró salir por sus propios medios y por la fuerza de la corriente 4 personas fueron arrastradas, las mismas que río abajo fueron halladas sin vida.
Santo Domingo De Los Tsáchilas	Santo Domingo	Santo Domingo de los Colorados	Vía Chone km 21 Nuevo Israel. Barrió Corazones Unidos.	Colapso Estructural	17/02/2021	1	Por las fuertes precipitaciones, se suscitó el colapso de un muro sobre la pared de una vivienda quedando atrapada un menor de edad, la cual falleció.
El Oro	Piñas	Piñas, cabecera cantonal	Vía a la Cruz	Deslizamiento	16/02/2021	1	Por lluvias se registró un deslizamiento, el cual provocó el colapso estructural de una vivienda de construcción de concreto, afectando a 1 familia conformada por 5 personas, de las cuales 2 resultaron heridas quienes fueron trasladadas al Hospital Luis Moscoso donde al momento se encuentran estables y 1 fallecida.
Manabí	El Carmen	El Carmen	Nuevo Paraíso	Inundación	24/01/2021	1	Producto de las fuertes lluvias, se inundaron las calles del sector. UGR del GAD Cantonal indicó que un niño cayó por una alcantarilla. C.B. El Carmen realiza labores de ubicación del cuerpo, el cual fue hallado sin vida.
Chimborazo	Riobamba	San Juan	Pisicaz	Tormenta Eléctrica	17/11/2020	1	Debido a las condiciones atmosféricas se produjo una tormenta eléctrica producto de la cual cayó un rayo que ocasionó el fallecimiento de una persona.
Chimborazo	Riobamba	Punín	Ambug	Tormenta Eléctrica	17/11/2020	1	Debido a las condiciones atmosféricas se produjo una tormenta eléctrica producto de la cual cayó un rayo que ocasionó el fallecimiento de una persona de aproximadamente 74 años de edad.
Total						9	

Informe de Situación - Época Lluviosa

Fecha y Hora de actualización: martes, 16 de marzo de 2021 - 21:24:07

5. Casos representativos y acciones de respuesta

Para la atención de eventos peligrosos por época lluviosa se activaron los siguientes COE y se han emitido las siguientes declaratorias de emergencia:

Provincia	Cantón	Evento	Tipo de COE	Fecha de activación	Observación
(6) COES Y (3) MTT PROVINCIALES					
Chimborazo		Deslizamiento	COE Provincial	12/2/2021	
El Oro		Época lluviosa	COE Provincial	11/03/2021	
Esmeraldas		Época lluviosa	COE Provincial	2/3/2021	
Loja		Época lluviosa	COE Provincial	11/03/2021	Por eventos generados por lluvias se activa COE Provincial de Loja y en sesión permanente
Morona Santiago		Vendaval	COE Provincial	16/2/2021	
Santo Domingo de los Tsáchilas		Época lluviosa	COE Provincial	24/2/2021	
El Oro		Época lluviosa	MTT6 Provincial	11/03/2021	Con la finalidad de evaluar y atender necesidades de afectaciones agropecuarias COE Provincial activa MTT6
El Oro	El Guabo	Época lluviosa	MTT3 Provincial	12/2/2021	para dar seguimiento a las acciones que se dan para restablecer el tránsito, en el puente sobre el río Jubones
Loja		Época lluviosa	MTT4 Provincial	11/3/2021	
(16) COES CANTONALES y (4) MTT Cantonales					
Azuay	Santa Isabel	Colapso Estructural	COE Cantonal	1/3/2021	
Carchi	Montúfar	Inundaciones	COE Cantonal	15/03/2021	
Chimborazo	Chunchi	Deslizamiento	COE Cantonal	12/2/2021	
Chimborazo	Riobamba	Inundación	COE Cantonal	3/3/2021	
El Oro	Atahualpa	Época lluviosa	COE Cantonal	12/3/2021	
El Oro	Balsas	Época lluviosa	COE Cantonal	4/3/2021	
El Oro	Chilla	Época lluviosa	COE Cantonal	12/3/2021	
El Oro	Pasaje	Colapso estructural	COE Cantonal	12/3/2021	
Esmeraldas	Esmeraldas	Época lluviosa	COE Cantonal	1/3/2021	
Esmeraldas	Quinindé	Época lluviosa	COE Cantonal	20/1/2021	
Loja	Olmedo	Época lluviosa	COE Cantonal	5/3/2021	
Loja	Chaguarpamba	Época lluviosa	COE Cantonal	4/3/2021	
Los Ríos	Urdaneta	Época lluviosa	COE Cantonal	5/3/2021	
Manabí	Chone	Época lluviosa	COE Cantonal	1/3/2021	
Manabí	Flavio Alfaro	Época lluviosa	COE Cantonal	4/3/2021	
Morona Santiago	Taisha	Vendaval	COE Cantonal	16/2/2021	
Pichincha	Mejía	Inundación	COE Cantonal	8/3/2021	
Carchi	Montúfar	Época lluviosa	MTT3	15/03/2021	
Carchi	Montúfar	Época lluviosa	MTT4	15/03/2021	
Carchi	Montúfar	Época lluviosa	MTT6	15/03/2021	
El Oro	Balsas	Época lluviosa	MTT1	5/3/2021	
El Oro	Balsas	Época lluviosa	MTT3	5/3/2021	
El Oro	Balsas	Época lluviosa	MTT4	5/3/2021	
El Oro	Balsas	Época lluviosa	MTT7	5/3/2021	
(11) DECLARATORIAS DE EMERGENCIAS GENERADAS					
Azuay	Santa Isabel	Época lluviosa	Declaratoria de emergencia	1/3/2021	Por la emergencia en la zona de Sulupali Grande y desbordamiento del río Rircay.
Chimborazo	Chunchi	Época lluviosa	Declaratoria de emergencia	12/2/2021	Por deslizamiento y agrietamientos y demás zonas de influencia de los eventos presentados en el sector la Armenia parroquia La Matriz del cantón Chunchi.
El Oro		Época lluviosa	Declaratoria de emergencia	10/03/2021	Debido a la crecida del río Jubones, que provocó el socavamiento de los pilotes del puente que conecta Machala con El Guabo, el MTOP realizó la declaratoria de situación de emergencia
El Oro	Atahualpa	Época lluviosa	Declaratoria de emergencia	12/3/2021	GAD Cantonal realiza declaratoria de situación de emergencia, por los eventos generados por lluvias
El Oro	Balsas	Época lluviosa	Declaratoria de emergencia	5/3/2021	GAD Cantonal realiza declaratoria de situación de emergencia, por las afectaciones generadas por las inundaciones.
El Oro	Chilla	Época lluviosa	Declaratoria de emergencia	12/3/2021	GAD Cantonal realiza declaratoria de situación de emergencia, por los eventos generados por lluvias y por la recurrencia de eventos de movimientos de masa
El Oro	Pasaje	Época lluviosa	Declaratoria de emergencia	12/3/2021	GAD Cantonal realiza declaratoria de situación de emergencia, por el colapso de tubería de agua potable
Los Ríos	Urdaneta	Inundación	Declaratoria de emergencia	5/3/2021	Por eventos de época lluviosa
Manabí	Chone	Época lluviosa	Declaratoria de emergencia	1/3/2021	
Manabí	Flavio Alfaro	Época lluviosa	Declaratoria de emergencia	4/3/2021	Por eventos de época lluviosa
Manabí	Rocafuerte	Época lluviosa	Declaratoria de emergencia	11/3/2021	

Informe de Situación - Época Lluviosa

Fecha y Hora de actualización: martes, 16 de marzo de 2021 – 21:24:07

Entre los casos más representativos ocurridos durante los últimos 15 días podemos mencionar los siguientes:

- **El Oro/Machala/Machala/Varios Sectores**, el 15/03/2021, por lluvias se registra inundación en varios sectores del cantón y acumulación de agua en las distintas calles del casco urbano, afectando a 150 viviendas donde habitan 150 familias conformadas por 600 personas; 3 bienes públicos afectados con acumulación de agua (Edificio Movilidad Machala, Comando de Policía, Brigada Motorizada BIMOT1). Empresa de Aguas Machala realiza trabajos de evacuación de agua. UGR GAD Cantonal de Machala, realizan evaluación inicial de necesidades. COE Cantonal se reunió y resolvió activar MTT1, MTT2, MTT3, MTT4, para la evacuación de aguas retenidas y atención a las familias afectadas.
- **Guayas/Guayaquil/ Juan Gómez Rendón (Progreso)/ recinto El Tigre y recinto San Isidro**, el 14/03/2021, a causa de las lluvias, se produjo el desbordamiento del río La Camarona. GAD Cantonal informa que se realizó el respectivo levantamiento de información y reporta las siguientes afectaciones:
 - Recinto El Tigre: 15 viviendas afectadas; 15 familias con un total de 55 personas afectadas (permanecen en el sitio)
 - Recinto San Isidro: 14 viviendas afectadas; 14 familias con un total de 40 personas afectadas (permanecen en el sitio)
- **Loja/Loja/Punzara/Jardines de Punzara**, el 14/03/2021, por lluvias se produjo un deslizamiento de tierra y lodo. SNGRE realizó evaluación inicial de necesidades, se reportan las siguientes afectaciones: 7 viviendas colapsadas (destruidas) 7 familias damnificadas 14 familias evacuadas por seguridad a casas de familias de acogida. SNGRE continúa con el levantamiento de información.
- **Carchi/Montúfar/San Gabriel, cabecera cantonal/Santa Rosa-Cuyán**, el 14/03/2021, UGR Cantonal reporta que, debido a las fuertes lluvias suscitadas en horas de la tarde se produjo una inundación. Personal del SNGRE en conjunto con la UGR, Cruz Roja, MSP, MIES y Gobernación Carchi realizaron la evaluación de las afectaciones y coordinar el apoyo con Asistencia Humanitaria a través de la MTT4. CB de los Cantones de Huaca, Tulcán, Montúfar realizan evacuación constante de residuos sólidos piedras y palos, PN brindó apoyo en la zona afectada con el resguardo de las viviendas y personas afectadas, FFAA apoyó en la evacuación de las familias y en el traslado de enseres hacia las familias acogientes, GAD Cantonal movilizó maquinaria pesada para crear zanja de evacuación de aguas lluvias, GAD Provincial realizó trabajos de apoyo a remoción y limpieza del lodo de las calles del Barrio, comuneros prestan asistencia para la preparación de los alimentos para familias afectadas SNGRE en conjunto con UGR del GAD Cantonal informan que se mantienen las siguientes afectaciones:
 - Tanguiz: 7 familias, 7 viviendas, 16 personas
 - Cuyán: 35 familias, 32 viviendas, 121 personas
- **Manabí/Montecristi/La Pila/sector La Pila**, el 14/03/2021, debido a la lluvia, se produjo el desbordamiento de la quebrada Estero Sec. Teniente Político informó, preliminarmente, que existen alrededor de 30 viviendas (30 familias) afectadas con ingreso de agua en su interior. Cuerpo de Bomberos de Montecristi avanzó al sitio y realiza limpieza y evacuación de agua en las viviendas. Moradores del sector realizaron gestiones para movilizar maquinaria privada para la limpieza del sitio. La UGR GAD Cantonal Montecristi con apoyo de los VPC, realizaron la evaluación de daños y necesidades, se registran las siguientes afectaciones.
 - 63 Viviendas Afectadas.
 - 62 Familias Afectadas. (224 Personas)
 - 1 familia afectada en familia acogiente. (3 personas)
- **Loja/Loja/Punzara/Capulí**, el 13/03/2021, por lluvias se produjo el desbordamiento de la quebrada Capulí provocando la inundación de vías y varias viviendas. SNGRE realizó la evaluación inicial de necesidades, determinando que hay 4 viviendas afectadas donde habitan 4 familias conformadas por 10 personas, quienes permanecen en sus viviendas. SNGRE continúa con el levantamiento de información.
- **Loja/Loja/Sucre/varios sectores**, el 13/03/2021, por lluvias se produjo el desbordamiento del río Malacatos provocando la inundación en varios sectores del centro de la ciudad de Loja. Además, por la caída de un árbol se ha afectado el suministro eléctrico del sector dejándolo sin energía. SNGRE realizó evaluación inicial de necesidades, determinando las siguientes afectaciones:
 - 1 establecimiento de Salud (Hospital IESS)
 - 2 bienes públicos afectados (mercados Gran Colombia y Mayorista)
 - 1 Poste de la distribución eléctrica, afectando en un 10% al servicio eléctrico.
 - 10 viviendas afectadas donde habitan 10 familias conformadas por 40 personas, quienes permanecen en sus viviendas.
 - 1 puente afectadoSNGRE continúa con el levantamiento de información.
- **Cañar/La Troncal/La Troncal, cabecera cantonal/El Chorro km 81, vía Zhud - Cochancay - El Triunfo [E-35]**, el 13/03/2021, por lluvias se suscitó un deslizamiento que afecta en su totalidad la vía de primer orden. Policía Nacional se movilizó al lugar para confirmar el evento, UMEVA del SNGRE coordina con MTOP para enviar maquinaria para que realice la limpieza de la vía. Se reportan 30 metros lineales de vía afectadas. Al momento la vía se encuentra habilitada parcialmente al tránsito vehicular.
- **Los Ríos/Babahoyo/Pimocha/Rcto. San Fernando - Rcto. Colorado del Río**, el 12/03/2021, debido a las lluvias durante la madrugada se produjo el desbordamiento del río Babahoyo, afectando a 150 viviendas, donde habitan 150 familias con 750 integrantes quienes permanecen en sus hogares. Técnico de UGR realizó levantamiento EVIN para la entrega de asistencia humanitaria.

Informe de Situación - Época Lluviosa

Fecha y Hora de actualización: martes, 16 de marzo de 2021 - 21:24:07

- **Manabí/Chone/Ricaurte/Sector Tutumbe límite entre Chone y Flavio Alfaro**, el 11/03/2021, producto de las lluvias se suscitó un deslizamiento de tierra. UGR del GAD Cantonal Flavio Alfaro indicó que aproximadamente 5 km de tierra se deslizó sobre la unión de dos esteros, los cuales se encuentran represados, y verifica si existen comunidades en la parte baja de los esteros que podrían verse afectados por el represamiento. UGR del GAD Cantonal de Chone informó, que producto del deslizamiento una vivienda de construcción mixta quedó destruida en su totalidad, al momento del evento los habitantes no se encontraban en la vivienda, una brigada de salud del GAD Provincial asistió a la familia damnificada ya que presentaba alteraciones psicológicas. La Familia se encuentra en familia acogiente.
Al momento se registran las siguientes afectaciones:
 - 1 Vivienda destruida
 - 1 Familia damnificada (3 personas).
 - 10 hectáreas de pastizales perdidos.
 - 12 Bovinos.
 - 3 Cerdos de Ceba.
 - 25 Aves de corral.
- **El Oro/Machala/El Retiro/ Harry Álvarez, Samanes, 8 de Noviembre, Alexandra, 16 de Abril, 1ero de Mayo y 3 de Junio**, el 11/03/2021, por lluvia se produjo el desbordamiento del Río Buenavista, lo que generó un socavamiento en 100 metros de escollera, causando inundación a varias viviendas. El Gobernador de El Oro junto al Alcalde de Machala, Coordinador Zonal 7 SNGRE y Director Distrital del MIES realizaron recorrido de las afectaciones en la parroquia. SNGRE en conjunto con UGR del GAD Cantonal implementaron Puesto de Mando Unificado; donde al momento se reportan las siguientes afectaciones:
 - 86 viviendas inundadas.
 - 86 familias afectadas, conformadas por 290 personas, quienes al momento se mantienen en sus domicilios.FFAA, CB de Machala brindan apoyo a familias en poner sus enseres a buen recaudo. OOPP del GAD Cantonal de Machala realiza evacuación de agua en los distintos sectores. En relación al río Buenavista, su cauce se encuentra con un aumento de su nivel normal. SNGRE, en conjunto con GAD Machala, GAD Parroquial y Tenencia Política de El Retiro realizan evaluación inicial de necesidades.
- **Guayas/ Guayaquil/ Tenguel / Varios sectores**, el 11/03/2021 causa de las lluvias registradas en las últimas horas, se produjo el desbordamiento del río Tenguel, GAD Parroquial verifica novedad e informa que al momento se encuentra inundados los sectores: Virgen del Cisne, calle 24 de Mayo, calle 9 de Octubre, Cdl. 10 de Agosto, Barrio 12 de Julio, Floresta y los alrededores del CAMI, al momento se registra 20 viviendas afectadas.
- **El Oro/Pasaje/Progreso/Villanueva**, el 10/03/2021 Por fuertes lluvias se registra el desbordamiento del río Calichana, inundando en el sector al momento se registra 12 viviendas afectadas donde habitan 12 familias compuestas por 50 personas que permanecen en sus viviendas.
- **Esmeraldas/Esmeraldas/5 De Agosto/El Cabezón (desvío Tachina)**, el 10/03/2021, debido a lluvias en el sector y la creciente del río Esmeraldas, se suscitó un socavamiento que afectó 6 metros lineales de la vía de primer orden, y postes de energía eléctrica, cerrando la vía al tránsito vehicular. Policía Nacional confirmó el evento y se encuentra brindado seguridad. Unidad de Monitoreo Esmeraldas coordina con MTOP y CNEL la atención del evento.
- **El Oro/Machala/El Retiro/San Fernando**, el 09/03/2021, por lluvias se registró el desbordamiento del río Carne Amarga, causando afectaciones agrícolas las cuales se encuentran en fase de levantamiento de información. Además por las lluvias se registró la inundación en el sector San Fernando donde se reporta el ingreso de agua en 10 viviendas, donde habitan 10 familias conformadas por 40 personas, las cuales resultaron afectadas en sus medios de vida y se mantienen en sus domicilios. UGR del GAD Machala realiza evaluación y coordina entrega. SNGRE coordinó acciones y brindó seguimiento al evento. MAG realizará inspección para determinar afectaciones.
- **El Oro/Huaquillas/Huaquillas/ sectores El Bosque, La primavera, Milton Reyes, Manuel Aguirre, El Pescador, Las Amazonas, 8 de Septiembre, Las Américas, 9 de Octubre, 1 de Octubre, Abelito Farfán)**, el 09/03/2021, por lluvias se registró una inundación en varios sectores del casco urbano del cantón Huaquillas, donde se reporta el ingreso de agua en 6 viviendas donde habitan 6 familias conformadas por 23 personas, las cuales se mantienen en sus domicilios. SNGRE coordinó acciones y brinda seguimiento al evento. UGR del GAD Cantonal de Huaquillas realizó recorridos y evaluación. GAD Huaquillas coordina la evacuación de agua lluvias de las viviendas y sectores con acumulación de agua.
- **Manabí/Portoviejo/Pueblo Nuevo/El Gramal**, el 09/03/2021, producto de las lluvias suscitadas se reportan inundaciones en varios sectores de la parroquia. CB realizó trabajos de evacuación del agua y limpieza de las viviendas. SNGRE CZ4 coordinó con UGR GAD Cantonal la Evaluación de Daños y Análisis de Necesidades, reportando la afectación que se detallan a continuación:
 - 2 viviendas afectadas
 - 2 familias afectadas (18 personas afectadas) mismas que se encuentran en la misma vivienda.
- **Manabí/Chone/San Antonio/Varios Sectores**, el 09/03/2021 se produjo un socavamiento del muro de contención que se encuentra en la rivera del Río Chone provocando el colapso parcial del muro. CB reportó que el Río Chone se encuentra desbordado, se realizan labores de evacuación de familias afectadas.

Informe de Situación - Época Lluviosa

Fecha y Hora de actualización: martes, 16 de marzo de 2021 - 21:24:07

- **Pichincha/Quito/La Ecuatoriana/Calle Oe13C y Oe9, barrido Manuelita Sáenz**, el 09/03/2021, debido a las lluvias, se produjo un deslizamiento de tierra afectando la estructura posterior de una vivienda de construcción de concreto y dañando los enseres de 3 familias (14 personas) que habitaban la vivienda, mismas que se trasladaron a casa de familiares acogientes. Personal del GAD Cantonal DMQ realizaron una evaluación de afectaciones y junto a EMSEGURIDAD se coordina la posible entrega de asistencia a las personas afectadas.
- **Guayas**, por lluvias presentadas desde el día de 08/03/2021 en la provincia de Guayas, se registraron inundaciones en los siguientes sectores:
 - **Colimes / Colimes / Recinto san Francisco de los Corozo** el 09/03/2021 se reporta el desbordamiento del río Bolichon como preliminar se registra afectaciones agrícolas.
 - **Yaguachi/ Cabecera Cantonal / Km 25 Vía Duran Tambo**, el 09/03/2020, por lluvias presentadas se reportaron inundaciones. GAD realiza la evaluación y levantamiento de información EVIN
 - **Guayaquil /Pascuales/ Monte Sinaí /Reinaldo Quiñonez/ San Ignacio de Loyola**, el 08/03/2021 por lluvias se registraron inundaciones GAD Cantonal realiza recorridos por varios sectores de Guayaquil para realizar evaluación de daños y análisis de necesidades
 - **Guayaquil /Miraflores, Mapasingue Juan Tanca Marengo, Vía a Daule a la altura del Km. 6 -Av. Benjamín Carrión -Socio Vivienda - Sauces 6 -Av. De Las Américas -Vía a Daule -Av. Juan Tanca Marengo -Vía Perimetral - Pedro Menéndez Gilbert., Centro sur - Calle José Mascote**, el 08/03/2021 se produjo inundaciones y calles anegadas.
- **Esmeraldas/ Atacames/ Atacames/ Nuevo Amanecer, 2 de noviembre, La Florida,18 de febrero, Victoria de Dios, Alberto Jimenez, Los Almendros, 1 de Diciembre y Nueva Esperanza**, el 08/03/2021 por lluvias se registraron inundaciones dejando 2152 personas afectadas con el siguiente detalle:
 - o Barrio Nuevo Amanecer, 72 viviendas, 72 familias, 288 personas.
 - o Barrio 2 de Noviembre, 48 viviendas, 48 familias, 192 personas.
 - o Barrio La Florida 53 viviendas, 53 familias, 212 personas.
 - o Barrio 18 de Febrero, 105 viviendas, 105 familias, 420 personas.
 - o Barrio Victoria de Dios, 66 viviendas, 66 familias, 264 personas.
 - o Barrio Alberto Jiménez, 78 viviendas, 78 familias, 312 personas.
 - o Barrio Los Almendros, 43 viviendas, 43 familias, 172 personas.
 - o Barrio 1 de Diciembre, 22 viviendas, 22 familias, 88 personas.
 - o Barrio Nueva Esperanza, 51 viviendas, 51 familias, 204 personas.
- **Los Ríos/ Baba / Isla de Bejucal/ Rcto. Sierra Maestra - Rcto. Lolita**, el 08/03/2021 debido a las lluvias se produjo el desbordamiento del Río Isla de Bejucal en donde se aprecia una gran cantidad de lechuguines que obstruyeron el paso del caudal, dejando viviendas y familias afectadas, técnico de UGR Baba realizó levantamiento EVIN indicando que las familias se mantienen en sus viviendas y nivel del caudal está descendiendo. Se reportan las siguientes afectaciones.
 - o 55 viviendas mixtas de caña y madera afectadas.
 - o 55 familias con 165 personas afectadas en sus viviendas.
- **Manabí/Portoviejo/Abdón Calderón/ Varios sectores**, el 08/03/2021, producto de las lluvias suscitadas se reportaron inundaciones en los sitios de Juan Damo Adentro y El Naranjal. Las afectaciones reportadas son:
 - o 67 familias afectadas (67 viviendas afectadas, 268 personas afectadas) mismas que se encuentran en casa de familia acogiente.
- **Cotopaxi / Latacunga / Tanicuchí / Calle 10 de agosto, parque de la Familia, Rayo Cruz**. El 08 de marzo se produjo la inundación en varias viviendas del sector. CB Latacunga realizó el desalojo del agua acumulada de las viviendas, UGR y MAG realizó la evaluación de daños y necesidades. Donde se reporta:
 - o 18 viviendas afectadas con ingreso de agua (perdida de enseres del hogar, alimentos).
 - o 2 viviendas afectadas
 - o Vía de tercer orden afectada 4500 metros lineales
 - o Pérdida de animales menores de dos viviendas del sector Rayo Cruz
 - o 31.50 hectáreas de cultivos afectados (maíz, fresa, papa, alfalfa).
 - o 2 hectáreas de maíz suave perdidas.
 - o 50 animales con afectación (pollos).
 - o 50 animales muertos (pollos).
- **Pichincha/ Mejía / Tambillo / Sector Barrio Miraflores Alto, Barrio 20 de Julio**, el 08/03/2021 en la noche y debido a las lluvias ocurridas, se evacuaron a 2 personas de la tercera edad hacia casa de familias acogientes. Personal de Bomberos Mejía y de la Unidad de Gestión de Riesgos del GAD Cantonal, realizaron la evaluación de daños y el análisis de necesidades de las demás viviendas del sector.
Después de la reunión del COE Cantonal Mejía, se realizó un recorrido de comprobación de afectaciones y se coordinaron las acciones de atención al evento. Cuerpo de Bomberos Mejía y la Empresa de Agua Potable de Mejía realizaron la evacuación de

Informe de Situación - Época Lluviosa

Fecha y Hora de actualización: martes, 16 de marzo de 2021 - 21:24:07

agua en los sectores afectados. PPNN brindó seguridad a personas y bienes, adicionalmente el GAD Cantonal Mejía entregó asistencia humanitaria a las personas afectadas.

La UGR Mejía mediante un EVIN reporta hasta el momento las siguientes afectaciones:

- 2 viviendas afectadas
- 5 personas afectadas
- 1 vía afectada por acumulación de lodo y piedras arrastradas por el agua (segundo orden)
- 1 bien público afectado (1 captación de agua con daños en la mesa de la estructura, al momento se encuentra en fase de evaluación)

- **Manabí/Flavio Alfaro/Cabecera Cantonal/Varios sectores**, el 05/03/2021 se produjo la inundación de varios sectores. Al momento UGR GAD Cantonal realizó la Evaluación de Daños y Análisis de Necesidades, reportando la afectación que se detallan a continuación:

- 21 familias damnificadas (21 viviendas damnificadas, 84 personas damnificadas) mismas que se encuentran en casa de familia acogiente.
- 192 familias afectadas (192 viviendas afectadas, 768 personas afectadas) mismas que se encuentran en la misma vivienda.
- 300 ha de cultivos perdidos.

SNGRE CZ4 coordina con UGR GAD Cantonal la entrega de Asistencia Humanitaria..

- **Los Ríos/ Urdaneta / Ricaurte/ Centro de la ciudad – Rcto. Salampe - Rcto. Flor maría -Rcto. La Esperanza - Rcto. Santo Tomás – Rcto. Roblecito – Rcto. La Hojita – Rcto. San José – Rcto. Santa Clara 1 – Rcto. Santa Clara 2**, el 05/03/2021 se produjo el desbordamiento del Río Suquibí y del estero Chilindín, el 06/03/21, El SNGRE, UGR Urdaneta y teniente Político en compañía del Gobernador de Los Ríos, Ministro y Coordinadora Zonal de SNGRE verificaron afectaciones, prefectura asistió con maquinaria para colaboración en el sitio, Gobernador y el SNGRE entregaron asistencia humanitaria.

Se reportan las siguientes afectaciones.

- o 500 viviendas de cemento, caña y madera afectadas con ingreso de agua.
- o 500 familias con 1499 integrantes afectados en sus viviendas.
- o 1 vía de 2do orden con 200 metros lineales de afectación y habilitada.

- **Los Ríos/ Babahoyo/ Caracol/ Varios sectores**, debido a las fuertes lluvias suscitadas en horas de la madrugada del 05/03/21, la parroquia Caracol el 06/03/21 amanece con ingreso de agua en múltiples viviendas, debido a la creciente del río Caracol, con afectación de 100 metros lineales en la vía de 2do orden conocida como La Hojita, la cual se encuentra habilitada, pero con precaución. El SNGRE en acompañamiento de su máxima autoridad, UGR Babahoyo, teniente política de Caracol y el Gobernador de Los Ríos verificaron afectaciones y entregaron asistencia humanitaria, prefectura asistió con maquinaria para colaboración en el sitio.

- o Al momento se reportan las siguientes afectaciones.
- o 500 viviendas mixtas de cemento y madera afectadas con ingreso de agua.
- o 500 familias con 1500 integrantes afectados en sus hogares.
- o 1 vía de 2do orden afectada con 100 metros lineales.

- **Loja/Olmedo/Olmedo/Guacanamú Alto**, el 05/03/2021, por presencia de lluvias se produjo las siguientes afectaciones:
- Colapso total de 01 vivienda de construcción mixta (hormigón y zinc) en la que habitaba 01 familia conformada por 07 personas las mismas que fueron evacuadas a casa de familia acogiente.

- Colapso parcial de 05 viviendas de construcción mixta (hormigón y zinc) en las que habitan 03 familias conformadas por 15 personas las mismas que fueron movilizadas a casa de familias acogientes.

- **Los Ríos/ Valencia/ La Unión/ Calle Quevedo – Sector San Agustín – Sector Luis Felipe Díaz – Lotización Santa Rosa**, el 05/03/2021 debido a lluvias se produjo la acumulación de aguas lluvias, CB de Valencia se encuentra realizando barrido de afectaciones, al momento se registran: 14 viviendas mixtas de cemento, caña y madera afectada con ingreso de agua, 15 familias de 67 integrantes afectados en sus viviendas. 300 metros lineales afectados con leve acumulación de aguas lluvias, adicional a ello técnico de UGR Valencia se encuentra en camino al sector Luis Felipe y lotización Santa Rosa.

- **Los Ríos/ Babahoyo/ La Unión/ Rcto. La Puntilla– Rcto. Las Malvinas – Rcto. San Francisco – Rcto. La Esperanza**, el 05/03/2021 se produjo el desbordamiento del Río La Clementinade. El SNGRE y UGR Babahoyo en compañía de teniente política asistieron al sitio el 06/03/21 para verificación de afectaciones, verificando la ruptura del muro en los recintos mencionados, reportando 1 vivienda destruida en el Rcto. San Francisco.

Se reportan las siguientes afectaciones:

- o 57 viviendas mixtas de cemento y madera afectadas con ingreso de agua.
- o 57 familias con 190 integrantes afectados
- o 1 vivienda destruida de madera y cemento.
- o 1 familia de 4 integrantes damnificados en casa acogiente.
- o 1 vía de 2do orden afectada con 20 metros lineales.
- o 4 ha de cultivos de arroz afectados.

Las familias afectadas se mantienen en sus viviendas y la familia damnificada en casa acogiente.

Informe de Situación - Época Lluviosa

Fecha y Hora de actualización: martes, 16 de marzo de 2021 – 21:24:07

- **Los Ríos/ Quinsaloma/ Quinsaloma / Rcto. Los Ángeles – Rcto La Ercilia - Rcto. Estero de Piedra**, el 05/03/2021 debido a las fuertes lluvias suscitadas en horas de la madrugada se produjo acumulación de aguas lluvias, jefa política reportó ingreso de agua en viviendas del recinto mencionado, al momento se reportan las siguientes afectaciones 4 viviendas de cemento afectadas con ingreso leve de agua, 4 familias con 15 integrantes que se mantienen en sus hogares. UGR Quinsaloma se dirige al sitio para realizar el respectivo levantamiento EVIN.
- **Los Ríos/ Ventanas/ Chacarita/ Rcto. el Pailón - Vía Chacarita**, el 05/03/2021 debido a las fuertes lluvias se produjo el desbordamiento del Río Suquibí y del estero Chilindín, afectando 1 km de carretero bajo agua. Cuerpo de Bomberos de Ventanas informan que el nivel de agua en la carretera descendió en su totalidad sin novedad alguna, así mismo técnico de UGR Ventanas se encuentra en el sitio realizando barrido de información.
- **Imbabura/Ibarra/San Francisco/Ciudadela Rosa Paredes**, el 05/03/2021 debido a lluvias ocurridas en el sector provocaron el colapso del sistema de alcantarillado y agua potable, el cual se encuentra con abundante basura y sedimentos de lodo, piedras, lo cual obstaculizan el sistema de alcantarillado, esto produce que el agua y la tierra arrastrada ingrese a las viviendas. Personal del GAD Ibarra, Cuerpo de bomberos y Cruz Roja realizaron trabajos de adecentamiento, limpieza, retiro de escombros, personal del SNGRE realizó la Evaluación Inicial de Necesidades, se vieron afectadas 8 viviendas (8 familias 37 personas). Las mismas que se encuentran en sus mismos inmuebles.
- **El Oro/Balsas/Balsas, cabecera cantonal/ Varios sectores (Cdma. El Cisne, San Ronquito Bajo, El Progreso y 9 de octubre)**, el 04/03/2021, se originó un deslizamiento. El puesto de mando unificado (PMU) informa las siguientes afectaciones:
 - 9 viviendas afectadas, de la cuales 1 se encontraba deshabitada.
 - 8 familias 22 personas afectadasEl COE Cantonal en reunión del 05/03/2021 y acordó:
 - SNGRE realizará entrega de asistencia humanitaria a las familias afectadas.
 - GAD Cantonal con apoyo de CB procederá a la evacuación de aguas retenidas en el interior de las viviendas.
 - Solicitar al GAD Provincial material para reforzamiento de bases de viviendas.
 - Solicitar al GAD alquilar maquinarias para la limpieza de afectaciones de vías de manera oportuna.
 - COE Cantonal se mantiene activo para articular acciones de respuesta al evento
 - COE Cantonal de Balsas recomienda realizar declarar la situación de emergencia por la situación actual y afectaciones que se han dado por la época lluviosa.
- **El Oro/Balsas/Balsas, cabecera cantonal/ Varios sectores (Cdma. Primero de mayo, Ciudadela Central, Los Vergeles)** el 04/03/2021 por lluvias se registraron inundaciones a los sectores mencionados. Autoridades locales como: Alcalde, Jefe Político, intendente, comisario de Balsas; en conjunto con Gobernador de la provincia de El Oro realizaron recorridos de los sectores afectados. CB de Balsas, Piñas, Santa Rosa con apoyo del GAD Provincial realizan la dotación de agua potable. El SNGRE en conjunto con Alcalde del cantón y Jefe Político realizan entrega de asistencia humanitaria a familias afectadas por inundación. Se reportan las siguientes afectaciones a través del ppuesto de mando unificado (PMU) informa las siguientes afectaciones:
 - 40 viviendas afectadas.
 - 1 vivienda destruida.
 - 39 familias 131 personas afectadas, de los cuales 4 familias conformadas por 12 personas se encuentran en casas acogientes y 1 familia de 6 personas se encuentra en Refugio Temporal Coliseo.
 - 1 familia de 1 persona damnificada, permanece en casa acogiente.
 - 3 puentes afectados.
 - 30% del servicio eléctrico fue afectado
 - 100% del servicio de agua potable afectado.CB de Balsas, Piñas, Santa Rosa, Pasaje con apoyo del GAD Provincial abastecieron de agua al cantón. GAD Cantonal realizó las remediaciones a las redes de distribución de agua, habilitando todo el suministro de líquido vital en el cantón. CNEL realizó la reparación de la distribución eléctrica el cantón Balsas ya cuenta con el suministro eléctrico en su totalidad.
- **El Oro/Balsas/Balsas, cabecera cantonal/Milagro, vía Balsas – Milagro**, el 04/03/2021 por lluvias se registraron varios deslizamientos que afecta en varios tramos de la vía de tercer orden, obstaculizando parciamente al tránsito vehicular, además de 1 puente afectado. Se reportan 20 metros de vía afectada y 1 puente afectado, SNGRE coordina con GAD Provincial para envío de personal y maquinaria al sitio.
- **Guayas / Alfredo Baquerizo Moreno "Jujan" / Alfredo Baquerizo Moreno, Cabecera Cantonal / Recinto El Tesoro, Recinto Mata Palo, Recinto El Jobo, Recinto la Libertad y Recinto El Carmen**, el 03/03/2021 A causa de las lluvias y vientos fuertes se registraron algunas afectaciones, GAD Cantonal realizó el levantamiento de información, reportando las siguientes afectaciones: Recinto El Tesoro: 1 vivienda destruida de construcción caña (colapsada en su totalidad y pérdidas de enseres), 1 familia, 2 personas damnificadas (la familia se encuentra en casa de acogida), 8 viviendas afectadas (construcción mixta de caña y madera, la afectación fue de desprendimiento y caída de techos afectación de enseres), 8 familias, 27 personas afectadas (las familias se encuentran en sus inmuebles). Recinto La Libertad: 10 viviendas afectadas (construcción de caña, la afectación fue de desprendimiento y caída de techos afectación de enseres) 10 familias, 39 personas afectadas (las familias se encuentran en sus inmuebles). Recinto Mata de Palo: 16 viviendas afectadas (construcción mixta de caña y madera, la afectación fue de desprendimiento y caída de techos

Informe de Situación - Época Lluviosa

Fecha y Hora de actualización: martes, 16 de marzo de 2021 - 21:24:07

afectación de enseres) 16 familias, 51 personas afectadas (las familias se encuentran en sus inmuebles). Recinto El Carmen: 3 viviendas afectadas (construcción mixta de caña y madera, la afectación fue de desprendimiento y caída de techos afectación de enseres) 3 familias, 14 personas afectadas (las familias se encuentran en sus inmuebles). Recinto Jobito: 6 viviendas afectadas (construcción mixta de caña y madera, la afectación fue de desprendimiento y caída de techos afectación de enseres) 6 familias, 24 personas afectadas (las familias se encuentran en sus inmuebles).

- **Esmeraldas/Eloy Alfaro/San Francisco De Onzole/Pintor 1, Pintor 2, Arenales**, el 02/03/2021, GAD Cantonal Eloy Alfaro, informa que, debido a fuertes lluvias, se desbordó el río Onzole, suscitándose una inundación. UGR - GAD Cantonal Eloy Alfaro realizó la Evaluación Inicial de Necesidades, constatando las siguientes afectaciones:
 - Pintor #1: 17 viviendas, 17 familias, 68 personas.
 - Pintor #2: 19 viviendas, 19 familias, 76 personas.
 - Arenales: 35 viviendas, 35 familias, 140 personas.
- **Esmeraldas/Eloy Alfaro/Anchayacu/Anchayacu, San Agustín, Tangaré, Guapilar y Iscuandé**, el 02/03/2021, debido a fuertes lluvias, se desbordó el río Onzole, suscitándose una inundación. UGR - GAD Cantonal Eloy Alfaro realizó la Evaluación Inicial de Necesidades, constatando las siguientes afectaciones:
 - Anchayacu: 15 viviendas, 15 familias, 60 personas.
 - San Agustín: 20 viviendas, 20 familias, 80 personas.
 - Tangaré: 15 viviendas, 15 familias, 60 personas.
 - Guapilar: 10 viviendas, 10 familias, 40 personas.
 - Iscuandé: 30 viviendas, 30 familias, 120 personas.
- **Esmeraldas/Eloy Alfaro/Santo Domingo De Onzole/Zancudo, St. Domingo, Colón, Gualpi y Capulí**, el 02/03/2021, debido a fuertes lluvias, se desbordó el río Onzole, suscitándose una inundación. UGR - GAD Cantonal Eloy Alfaro realizó la Evaluación Inicial de Necesidades, constatando las siguientes afectaciones:
 - St. Domingo: 35 viviendas, 35 familias, 140 personas.
 - Zancudo: 135 viviendas, 135 familias, 540 personas.
 - Colón: 35 viviendas, 35 familias, 140 personas.
 - Gualpi: 30 viviendas, 30 familias, 120 personas.
 - Capulí: 32 viviendas, 32 familias, 128 personas.
- **Chimborazo / Riobamba / Lizarzaburu / Varios sectores**, el 02/03/2021, debido a las lluvias registradas se produjeron inundaciones en varios sectores de la parroquia. MSP informó que el Centro de Salud de Lizarzaburu se inundó, SNGRE trasladó al centro de salud 2 bombas de succión de agua para desalojo de agua, se reportó afectación a 2 viviendas en el barrio Retamal con el ingreso de agua, maquinaria de la Municipalidad cantonal junto a personal del Cuerpo de Bomberos, Agentes de Tránsito, EMAPAR y Policía Nacional realizaron la limpieza de los sedimentos y escombros que fueron arrastrados, para la atención del evento se reunió el COE Cantonal Riobamba. La UGR GAD Riobamba se encuentra realizando levantamiento de informe EVIN.
- **Manabí/San Vicente/San Vicente, Cabecera Cantonal/Briceño**, el 01/03/2021, por lluvias suscitadas se produjo una inundación, dejando 5 familias afectadas (5 viviendas, 22 personas) mismas que fueron trasladadas a casa de familia acogiente. CB realizó trabajo de evacuación del agua y limpieza de las viviendas. SNGRE realizó la entrega de asistencia humanitaria a las familias afectadas con apoyo de personal de UGR GAD Cantonal. Las familias afectadas permanecen en casa de familia acogiente de manera indefinida.
- **Esmeraldas/ Rioverde/ Chumundé / Recinto Las Guantas y Meribe**, el 01/03/2021, se produjo la inundación a varias comunidades. SNGRE Uprea Esmeraldas informa que, en conjunto con Red de Mujeres, Fundación Ríos, Cruz Roja y GAD Cantonal Rioverde, se realizó la entrega de asistencia humanitaria a la población impactada.
Detalle de la asistencia entregada:
 - 50 kit's de alimentos en el recinto Meribe.
 - 32 kit's de alimentos en el recinto Las Guantas.
- **Esmeraldas/ Esmeraldas/ 5 de Agosto/ Isla Luis Vargas Torres**, el 01/03/2021, debido a lluvias suscitadas se desbordó el río Esmeraldas, suscitándose una inundación en el sector. SNGRE confirma la afectación de 100 viviendas, 100 familias conformadas por 400 personas, quienes se encuentran pernoctando en sus viviendas. UGR - GAD Cantonal Esmeraldas continúa realizando Evaluación de Necesidades. SNGRE gestiona asistencia con Organizaciones No Gubernamentales para la atención de las familias.
- **Esmeraldas/Rioverde/Chontaduro/Sectores: El Palmar, Zapatillo, Julián, La Sierpe y Zapallo**, el 01/03/2021, por lluvias, se produjo el desbordamiento del río Rioverde, suscitándose la inundación de varios sectores, afectando a 39 viviendas, 39 familias de 126 personas y 200 metros lineales de la vía La Sierpe (tercer orden) afectada. La Unidad de Gestión de Riesgos, SNGRE y la Organización Red de Mujeres confirmaron los eventos y realizaron levantamiento de información.
- **Esmeraldas/Rioverde/Rioverde/Sectores: El Alto, Vuelta Larga y Sandoval**, el 01/03/2021, por fuertes lluvias, se produjo el desbordamiento del río Rioverde, suscitándose la inundación en varios sectores de la parroquia Rioverde. UGR - GAD Cantonal Rioverde confirmó el evento. SNGRE Esmeraldas se movilizó al sitio. Se activo el alojamiento temporal "Antigua Patronato Municipal". A la fecha se registran las siguientes afectaciones:
 - El Alto: 5 viviendas, 5 familias conformadas por 19 personas

Informe de Situación - Época Lluviosa

Fecha y Hora de actualización: martes, 16 de marzo de 2021 – 21:24:07

- Vuelta Larga: se registran hasta el momento 25 viviendas, pertenecientes a 25 familias conformadas por 80 personas afectadas, quienes permanecen en sus viviendas.
- Sandoval: 1 vivienda resultó afectada, perteneciente a 1 familia conformada por 5 personas, quienes se encuentran alojadas en casa de Familias de Acogida; debido a la altura del agua la vía de segundo orden está obstaculizada.

UGR - GAD Cantonal Quinindé, SNGRE Esmeraldas y Red de Mujeres realizan el levantamiento de información.

- **Manabí/Chone/ Santa Rita/ Varios sectores**, el 01/03/2021, por lluvias se produjo el incremento del caudal del río Mosquito, ocasionando una inundación que afectó a 99 viviendas, 99 familias (396 personas). UGR GAD realizó el levantamiento de la información en sectores afectados, Cuerpo de Bomberos realizó la limpieza de las viviendas afectadas y brindó apoyo en el levantamiento de la información. Las familias afectadas se encuentran en casa de familias acogientes.

El 02/03/2021, el SNGRE realizó la entrega de asistencia humanitaria a las familias afectadas con apoyo de personal de UGR GAD Cantonal.

UGR GAD Cantonal realizó la Evaluación de Daños y Análisis de Necesidades, reportando además las siguientes afectaciones a la productividad: 9.930 ha de cultivos afectados, 2.516 ha de cultivos perdidos y 1.088 animales de granja entre aves, bovinos y porcinos muertos. SNGRE CZ4 coordina atención al evento con MAG.

- **Esmeraldas/Rioverde/Chontaduro/Sectores: El Palmar, Zapatillo, Julian, La Sierpe y Zapallo**; el 01/03/2021, se originaron inundaciones a varios sectores entre los que se registran las siguientes afectaciones:

El Palmar: se registran hasta el momento 18 viviendas, pertenecientes a 18 familias conformadas por 48 personas afectadas, quienes permanecen en sus viviendas.

- Zapallito: 12 viviendas resultaron afectadas, perteneciente a 12 familias conformadas por 50 personas,
- Juán: 4 viviendas resultaron afectadas, perteneciente a 4 familias conformadas por 14 personas, quienes se encuentran en casa de Familias de Acogida.
- La Sierpe: 200 metros lineales de afectación en la vía de tercer orden, 5 viviendas, pertenecientes a 5 familias, conformadas por 14 personas, quienes se encuentran alojadas en casa de Familias de Acogida.

UGR - GAD Cantonal Quinindé, SNGRE Esmeraldas y Red de Mujeres realizan el levantamiento de información.

- **Azuay/Santa Isabel/Santa Isabel/Sulupali Grande**, el 01/03/2021, por lluvias se suscitó la crecida del río Rircay que ocasionó el colapso estructural de un puente que conecta a la comunidad de Sulupali. Para la atención del evento se reunió el COE Cantonal y declaró en emergencia la zona de Sulupali Grande y comunidades adyacentes, causadas por el desbordamiento del río Rircay. Personal del Cuerpo de Bomberos Santa Isabel colaboró en el lugar del evento, Técnico de Gestión de Riesgos Santa Isabel informa que se encuentran a la espera de la maquinaria de la Prefectura para realizar un mantenimiento de la vía, adicional indica que en lo posterior se realizarán estudios para determinar si se puede reconstruir el puente colapsado o si se puede construir en otro sector.

- **El Oro/Arenillas/Arenillas, cabecera cantonal/Cascada Río Blanco**, el 28/02/2021, por fuertes lluvias se suscitó la crecida del río Blanco en el sector La Cascada, lo que ocasionó que una familia de 5 personas fuera arrastrada por la corriente, de las cuales 1 persona logró salir por sus propios medios y las otras 4 personas fueron arrastradas río abajo, las mismas fueron halladas sin vida. Coordinador Zonal 7 SNGRE participó en reunión de PMU para coordinar acciones con GAD Arenillas, GAD Huaquillas en coordinación con la Gobernación de El Oro, Cuerpo de Bomberos, Policía Nacional y Fuerzas Armadas participaron en las operaciones de búsqueda.

Informe de Situación - Época Lluviosa

Fecha y Hora de actualización: martes, 16 de marzo de 2021 – 21:24:07

6. Asistencia Humanitaria octubre 2020 –hasta la fecha*

A continuación, se detalla la entrega de asistencia humanitaria por época lluviosa desde 01 de octubre del año 2020 a la fecha:

PROVINCIA	KIT COMPLEMENTARIO DE ALIMENTOS	KIT DE PRIMERA RESPUESTA (KPRI)	RACIONES ALIMENTICIAS 24H	REFRIGERIO	KIT DE ASEO PERSONAL	KIT DE VESTIR	TOALLAS DE BAÑO	CAMAS	COBIJAS/ FRAZADAS	COLCHONES	KIT DE DORMIR	KIT DE VAJILLA	KIT DE LIMPIEZA (ALBERGUE)	MOSQUITERAS, REDES DE CAMA	KIT MENAJE DE COCINA COMUNITARIO	MASCARILLAS	REPELENTE	AGUA DISTRIBUIDA EN TANQUEROS gal (POTABLE)	PASTILLAS POTABILIZADORAS	BIDONES PARA AGUA	PURIFICADORES DE AGUA	LÁMINAS DE ZINC	CLAVOS Lb.	KIT ESCOLAR	OTROS
Azuay	0	2	0	0	0	0	0	0	16	16	0	0	0	0	0	0	0	59400	0	0	0	0	0	0	53
Bolívar	1	0	0	0	0	0	0	0	0	0	4	2	2	0	0	0	0	0	0	0	0	0	0	0	0
Carchi	1	0	0	0	2	0	0	0	4	5	0	0	3	0	0	0	0	0	0	0	0	0	0	0	12
Chimborazo	2	0	0	0	40	0	0	230	248	194	15	39	6	0	26	0	0	0	0	31	0	0	0	0	1555
Cotopaxi	0	0	0	0	4	0	0	0	20	0	10	4	0	0	0	0	0	0	0	0	0	0	0	0	15
El Oro	0	0	0	0	0	0	0	0	55	55	0	0	0	0	50	0	0	0	0	0	0	0	0	0	178
Esmeraldas	90	0	0	0	4	0	0	0	82	0	0	86	0	0	0	0	0	0	1760	3	0	0	0	0	178
Guayas	37	0	0	0	0	0	0	0	0	0	232	92	32	232	1	0	0	0	0	0	0	0	0	0	62
Imbabura	0	0	0	0	2	0	0	0	79	0	0	0	1	0	0	0	0	0	0	0	0	0	0	0	78
Loja	0	0	0	0	14	0	0	0	25	25	3	14	2	3	0	0	0	0	0	0	0	0	0	0	0
Los Ríos	1	0	341	0	0	0	0	0	0	6	163	108	57	0	0	0	0	0	0	0	0	24	0	0	145
Manabí	0	0	0	0	0	0	0	136	155	275	0	161	40	0	0	1213	0	0	153	439	0	0	0	0	282
Napo	12	0	0	0	10	0	0	0	0	0	0	10	10	0	0	0	18	0	0	0	0	20	2	0	0
Pastaza	0	0	0	0	0	0	0	0	0	0	11	0	4	0	0	0	0	0	0	0	0	0	0	0	19
Pichincha	5	0	0	6	13	12	7	3	10	5	3	0	0	0	0	0	0	0	0	0	0	0	0	0	3
Santa Elena	0	0	0	0	0	0	0	0	0	0	12	7	6	12	0	0	0	0	0	0	0	0	0	0	0
Santo Domingo De Los Tsáchilas	14	0	0	0	28	0	37	23	75	93	2	32	36	23	0	251	0	0	29	2	1	0	0	0	137
Sucumbíos	68	0	0	0	61	0	0	0	0	0	0	1	0	0	0	0	0	0	0	0	0	0	0	0	0
Tungurahua	0	0	0	0	0	0	0	6	6	6	0	4	4	0	0	0	0	0	0	0	0	0	0	0	62
Zamora Chinchipe	3	0	0	0	6	0	0	0	6	6	0	3	0	0	0	0	0	0	0	0	0	0	0	0	0
Total	234	2	341	6	184	12	44	398	781	686	455	563	203	320	27	1464	18	59400	1942	475	1	44	2	19	2760

*Por los eventos presentados en los últimos días el SNDGR al momento continúan realizando la entrega de asistencia humanitaria, la misma que se verá reflejada una vez que se termine el proceso de entrega.
Fuente: Unidades de Monitoreo - SNDGR. 16/03/2021 20:00

7. Alojamiento temporales implementados

Para la atención de eventos peligrosos por época lluviosa el Sistema Nacional Descentralizado de Gestión de Riesgos, desde febrero 2021 ha activado los siguientes alojamientos temporales:

PROVINCIA	CANTÓN	PARROQUIA	NOMBRE DEL ALOJAMIENTO	FAMILIAS	PERSONAS
Chimborazo	Alausí	Huigra	Ex Unidad Educativa Pompilio Llona	0	0
Chimborazo	Alausí	Huigra	Iglesia Santa Marianita de Huigra	0	0
Chimborazo	Chunchi	Chunchi	Colegio Técnico Agropecuario 4 de Julio	2	7
Chimborazo	Chunchi	Chunchi	Coliseo Dr. Severo Espinoza	6	23
Chimborazo	Chunchi	Chunchi	Convento parroquial de Chunchi	0	31
Chimborazo	Chunchi	Chunchi	Unidad educativa Fernando Pons	0	0
El Oro	Balsas	Balsas, cabecera cantonal	REFUGIO TEMPORAL	1	6
Esmeraldas	Rioverde	Rioverde	Antiguo Patronato Municipal	6	20
Manabí	Portoviejo	Chirijos	U.E. Guaranda	10	30
Pichincha	Quito	Centro Histórico	La Tola	0	0
Santa Elena	Santa Elena	Santa Elena	Refugio Temporal	1	8
Santo Domingo De Los Tsáchilas	Santo Domingo	Alluriquín	Albergue Temporal	0	0
Total				26	125

* Los Alojamientos que se encuentran en con valor 0 en familias y personas, es porque ya han sido desactivados

Informe de Situación - Época Lluviosa

Fecha y Hora de actualización: martes, 16 de marzo de 2021 - 21:24:07

Este Informe fue elaborado por el Equipo Técnico de la Dirección de Monitoreo de Eventos Adversos.

Adicional al momento se encuentran activados tanto los alojamientos como las familias de acogida como se indica a continuación:

PROVINCIA	CANTÓN	FAMILIAS	PERSONAS
Bolívar	Guaranda	1	7
Carchi	Mira	0	0
Chimborazo	Alausí	2	7
	Chunchi	14	30
	Cumandá	1	5
El Oro	Balsas	6	17
	El Guabo	1	2
	Piñas	2	8
Esmeraldas	Rioverde	0	0
Guayas	Alfredo Baquerizo Moreno (Juján)	1	2
	Daule	1	5
	Durán	1	1
	El Empalme	2	13
	Guayaquil	2	6
	Lomas De Sargentillo	0	0
	Naranjal	1	5
	Nobol	1	4
	Pedro Carbo	0	0
	Samborondón	0	0
	Simón Bolívar	2	5
Los Ríos	Babahoyo	2	6
	Quevedo	1	3
	Valencia	0	0
Manabí	Bolívar	85	336
	Chone	21	83
	Flavio Alfaro	21	84
	Jipijapa	2	8
	Montecristi	1	3
	Paján	1	4
	Portoviejo	159	567
	Rocafuerte	0	0
	San Vicente	0	0
	Santa Ana	2	7
	Sucre	0	0
Tosagua	12	42	
Pastaza	Pastaza	4	20
Pichincha	Mejía	2	5
	Quito	2	2
Santa Elena	Santa Elena	5	29
Santo Domingo De Los Tsáchilas	Santo Domingo	1	3
TOTAL		359	1319

Fuente: Unidades de Monitoreo - SNDGR. 16/03/2021 20:00

Informe de Situación - Época Lluviosa

Fecha y Hora de actualización: martes, 16 de marzo de 2021 - 21:24:07

8. Mapa

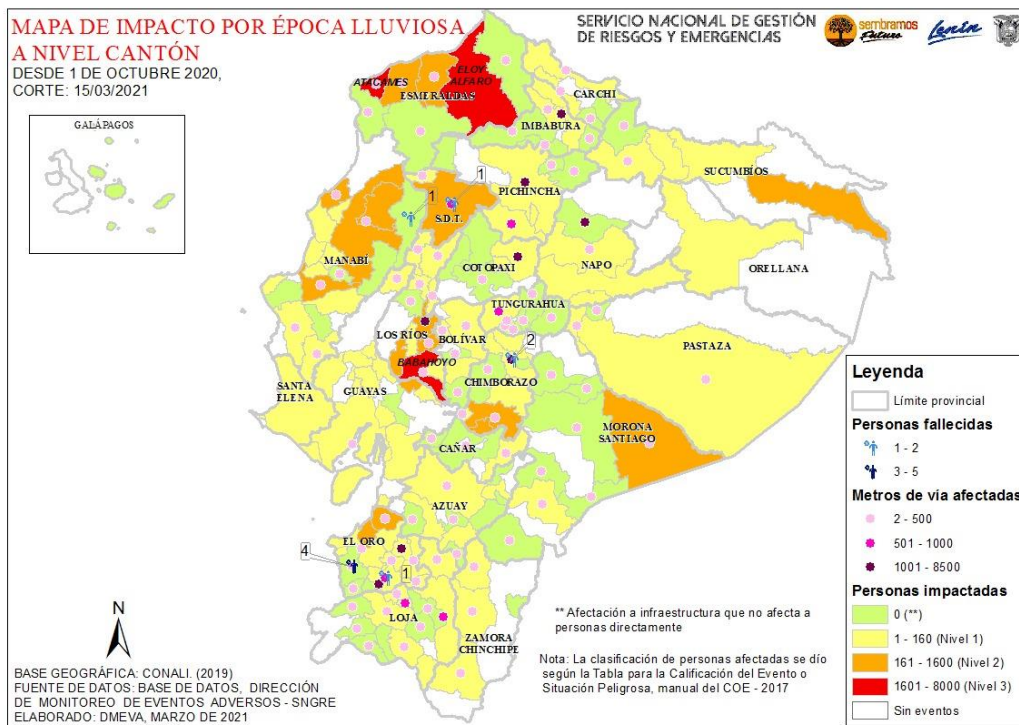

9. Recomendaciones

A toda la ciudadanía se recomienda:

1. Aliste su mochila de emergencias ante una inminente evacuación.
2. Desconecte todo artefacto eléctrico y procure alejarse de postes con cableado eléctrico dentro de áreas inundadas.
3. No intente cruzar aguas corrientosas si el nivel del agua sobrepasa sus rodillas.
4. Si no puede salir ante crecientes, busque lugares altos para protegerse.
5. Manténgase informado a través de fuentes oficiales del Gobierno Nacional.

A las instituciones públicas y privadas que conforman el **Sistema Nacional Descentralizado de Gestión de Riesgos**, se recomienda mantener el trabajo coordinado, e informarse a través de las fuentes oficiales.

Elaborado por: Analista de Sala de Situación y Monitoreo
Aprobado por: Director de Monitoreo de Eventos Adversos