

## 1. Identificación del evento peligroso

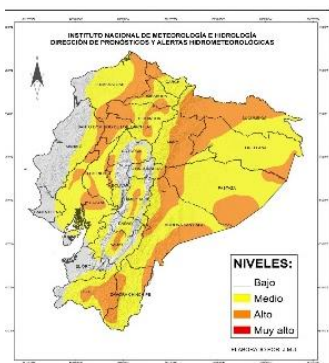

Situación peligrosa:	Época Lluviosa
Localización:	A nivel nacional
Fecha de inicio de situación peligrosa:	Desde el 01 de febrero de 2021 hasta la actualidad
Descripción de la situación:	El INAMHI desde el mes de febrero ha emitido boletines de advertencia que indican el incremento de intensidad de lluvias acompañadas de tormentas eléctricas en el país. De acuerdo al monitoreo realizado, a nivel nacional se ha incrementado el nivel de recurrencia de eventos por lluvias. Desde febrero del 2021 hasta la fecha, en 148 cantones, se han registrado 802 eventos peligrosos por lluvias. Las provincias que han registrado mayores afectaciones son: Los Ríos, El Oro, Esmeraldas, Manabí y Guayas.

## 2. Situación Hidrometeorológica



Según el **Boletín Nro. 14 "Boletín Meteorológico, estatus advertencia"**, emitido por el INAMHI con vigencia desde el 25 hasta el 31 de marzo de 2021, se prevé la ocurrencia de lluvias de variable intensidad acompañadas de tormentas eléctricas en zonas con mayor probabilidad de intensidad en coloración naranja del mapa:

**Región Litoral**, lluvias de moderada intensidad y ocasional fuerte intensidad al interior de la región, principalmente en horas de la noche y madrugada entre el 26 y 29 de marzo.

**Callejón Interandino**, lluvias de variable intensidad con tormentas eléctricas dispersas en la tarde y noche.

**Región Amazónica**, se prevé lluvias de la variable intensidad acompañadas de tormentas eléctricas y ráfagas de viento ocasionales; pueden generalizarse en gran parte de la región a partir del 27 de marzo.

### ESTADO DE RÍOS

En el monitoreo realizado por las Unidades de Monitoreo del SNGRE, se presenta las situaciones anómalas en los ríos del país, referente a desborde o tendencia al aumento de nivel:

- **Ríos Desbordados (0):** ninguno.
- **Ríos con tendencia subir de nivel (2):** 2 en Esmeraldas: río Esmeraldas y río Blanco

## 3. Eventos Peligrosos y Afectaciones - Resumen















Desde el 01 de febrero del 2021 a la fecha, por la época lluviosa se han registrado los siguientes eventos:

Provincia	Aluvión	Colapso estructural	Deslizamiento	Granizada	Hundimiento	Inundación	Socavamiento	Tormenta eléctrica	Vendaval	Total
Azuay		4	25		1	2	2			34
Bolívar	1	2	16			1	1			21
Cañar		1	11			4				16
Carchi			5			1				6
Chimborazo	2	2	13	1		5	2	1		26
Cotopaxi		2	7		1	2				12
El Oro		7	76		3	43	6	2		137
Esmeraldas	2	3	24			22	7			58
Galápagos						2				2
Guayas		20	4			20	3		4	51
Imbabura	1	3	12			3	3			22
Loja	5	2	45	1	6	8				67
Los Ríos		8	5			26	3		4	46
Manabí	1	4	15		1	61	3			85
Morona Santiago		2	4			4	3		1	14
Napo			2							2
Orellana						2				2
Pastaza			2						1	3
Pichincha	3	16	96	4	2	16	2		1	140
Santa Elena		1				2				3
Santo Domingo De Los Tsáchilas	2	5	19			3				29
Sucumbíos			3							3
Tungurahua	1	2	4	1	1	5	2			16
Zamora Chinchipe			4			3				7
Suma total	18	84	392	7	15	235	37	3	11	802

Informe de Situación - Época Lluviosa

Fecha y Hora de actualización: miércoles, 31 de marzo de 2021 - 13:16:20

Producto de los eventos descritos en la tabla anterior se han registrado las siguientes afectaciones:

Personas:		Viviendas:	
 Fallecidos: 8	 Heridos: 16	 Viviendas afectadas: 6500	
 Personas afectadas: 29706	 Personas damnificadas: 539	 Viviendas destruidas: 134	
Servicios básicos esenciales		Medios de vida y productividad	
 Vías de primer orden afectadas (m): 10.327		 Superficie agrícola con afectación parcial (ha): 12.461,83	
Vías de segundo orden afectadas (m): 8.404		Superficie agrícola con afectación total o pérdida (ha): 4.682,99	
Vías de tercer orden afectadas (m): 16986		<b>Total de superficie agrícola impactada (hectáreas): 17.144,82</b>	
<b>Total vías de acceso afectadas (metros lineales): 35.717</b>		Salud y Atención Pre-hospitalaria:	
Educación		 Centros de Salud afectados: 17	
 Unidades educativas afectadas: 51		 Centros de Salud Destruídos: 0	
 Unidades educativas destruidas: 0		<b>Total de centros de Salud impactados: 17</b>	
<b>Total de unidades educativas impactadas: 51</b>		Infraestructuras	
 Bien público afectado: 63	 Bien público destruido: 12		

Fuente: Unidades de Monitoreo - SNDGR. 31/03/2021 12:00

4. Detalle de afectaciones por provincias (Desde 01 de febrero del año 2021 a la fecha)

PROVINCIA	No. de Eventos	Personas Fallecidas	Heridos	*Personas Impactadas	Familias Afectadas	Familias Damnificadas	Viviendas Afectadas	Viviendas Destruídas	U. Educativas Afectadas	U. de Salud Afectadas	Puentes Afectados	Puentes Destruídos	Metros de Vías Afectadas	**Bien Público Afectado	***Bien Público Destruído	Superficie agrícola impactada
Azuay	34	0	1	9	1	2	1	2	1	2	0	1	452	0	0	15
Bolívar	21	0	0	27	6	0	6	0	0	0	1	0	790	0	0	0
Cañar	16	0	0	41	8	1	12	1	0	0	1	0	88	1	0	0
Carchi	6	0	0	137	42	0	39	0	0	0	0	0	100	0	0	4,27
Chimborazo	26	1	2	780	113	30	75	31	0	2	4	0	6400	7	1	124,4
Cotopaxi	12	0	0	170	42	1	22	0	0	0	0	0	4945	0	1	33,5
El Oro	137	5	3	6753	1490	11	695	5	1	0	6	0	7100	9	7	152,65
Esmeraldas	58	0	0	6324	1586	8	1584	8	0	0	0	0	1217	1	0	1,98
Galápagos	2	0	0	0	0	0	0	0	0	0	0	0	0	0	0	0
Guayas	51	0	1	2943	672	11	670	11	14	2	0	0	10	0	0	16
Imbabura	22	1	3	128	31	0	28	1	1	0	0	0	2380	0	0	0
Loja	67	0	0	919	206	16	216	10	7	2	1	0	3015	18	3	0
Los Ríos	46	0	0	7954	2352	11	2038	9	3	0	0	0	2025	1	0	2285,65
Manabí	85	0	0	3283	803	46	795	29	15	8	0	1	918	2	0	14395
Morona Santiago	14	0	1	313	53	11	29	11	1	0	0	2	95	2	0	26
Napo	2	0	0	0	0	0	0	0	0	0	0	0	80	0	0	0
Orellana	2	0	0	2	1	0	0	0	0	0	0	0	0	0	0	0
Pastaza	3	0	2	0	0	0	7	13	1	0	0	0	203	0	0	0
Pichincha	140	0	3	163	36	1	35	2	3	0	2	1	3586	17	0	2
Santa Elena	3	0	0	12	2	0	2	0	0	0	0	0	0	0	0	0
Santo Domingo De Los Tsáchilas	29	1	0	149	36	0	33	0	1	0	0	2	808	1	0	0
Sucumbíos	3	0	0	0	0	0	0	0	0	0	0	0	90	0	0	0
Tungurahua	16	0	0	132	33	0	13	0	1	0	0	1	1090	3	0	29,9
Zamora Chinchipe	7	0	0	6	79	1	200	1	2	1	2	3	325	1	0	58,5
<b>Suma total</b>	<b>802</b>	<b>8</b>	<b>16</b>	<b>30245</b>	<b>7592</b>	<b>150</b>	<b>6500</b>	<b>134</b>	<b>51</b>	<b>17</b>	<b>17</b>	<b>11</b>	<b>35717</b>	<b>63</b>	<b>12</b>	<b>17144,82</b>

\*Personas impactadas incluye personas afectadas y damnificadas; superficie agrícola impactada es el resultado de la combinación de Ha de cultivos afectados y perdidos.

\*\* Bienes públicos afectados: como sistemas de agua potable, mercados, parques, alcantarillados, e infraestructuras de instituciones públicas

\*\*\* Bienes públicos destruidos: corresponden a postes de energía eléctrica, alcantarillado, una estación hidrológica y tuberías de sistemas de agua potable

Fuente: Unidades de Monitoreo - SNDGR. 31/03/2021 12:00

Informe de Situación - Época Lluviosa

Fecha y Hora de actualización: miércoles, 31 de marzo de 2021 - 13:16:20

No. de eventos vs Personas Impactadas

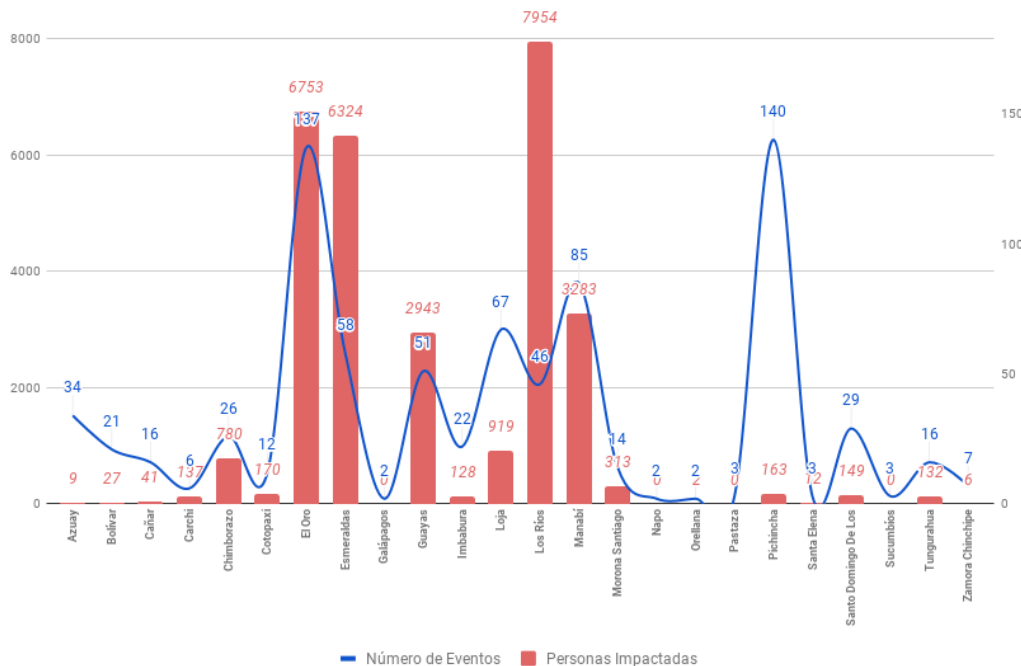

A continuación, se presenta el detalle de personas fallecidas a causa de eventos relacionado con la época lluviosa desde febrero 2021:

Provincia	Cantón	Parroquia	Sector	Evento	Fecha del Evento	Personas Fallecidas	Descripción
Chimborazo	Colta	Columbe	Llinllín Hierba Buena	Granizada	25/03/2021	1	Debido a las condiciones atmosféricas se produjo una granizada, adicionalmente cayó un rayo que provocó el fallecimiento de una mujer de 35 años.
Imbabura	Pimampiro	San Francisco De Sigispamba	San José, más arriba del mirador de los osos	Deslizamiento	18/03/2021	1	Por lluvias se registró un deslizamiento, CB Pimampiro reporta el rescate de un menor de edad (13 años) y una persona de sexo femenino fallecida.
El Oro	Arenillas	Arenillas	Cascada Río Blanco	Inundación	28/02/2021	4	Por fuertes lluvias se suscitó la crecida del río Blanco en el sector La Cascada, que arrastró a una familia de 5 personas, de las cuales 1 logró salir por sus propios medios y por la fuerza de la corriente 4 personas fueron arrastradas, las mismas que río abajo fueron halladas sin vida.
Santo Domingo De Los Tsáchilas	Santo Domingo	Santo Domingo de los Colorados	Vía Chone km 21 Nuevo Israel. Barrió Corazones Unidos.	Colapso Estructural	17/02/2021	1	Por las fuertes precipitaciones, se suscitó el colapso de un muro sobre la pared de una vivienda quedando atrapada un menor de edad, la cual falleció.
El Oro	Piñas	Piñas, cabecera cantonal	Vía a la Cruz	Deslizamiento	16/02/2021	1	Por lluvias se registró un deslizamiento, el cual provocó el colapso estructural de una vivienda de construcción de concreto, afectando a 1 familia conformada por 5 personas, de las cuales 2 resultaron heridas quienes fueron trasladadas al Hospital Luis Moscoso donde al momento se encuentran estables y 1 fallecida.
<b>Total</b>						8	

Por época lluviosa se han visto afectadas las vías a nivel nacional, a continuación, se detalla las novedades que se registran al momento en vías de primer orden:

**Vías cerradas (2)**

- Esmeraldas Esmeraldas/5 De Agosto/El Cabezón (desvío Tachina), cerrada desde el 10/03/2021 por socavamiento.
- El Oro/El Guabo/La Iberia/La Iberia, vía Machala – El Guabo [E-25], cerrada desde el 10/02/2021 por un socavamiento, vía alterna Tilales-Bella India.

**Parcialmente Habilitadas (32):** se reportan varias vías de primer orden parcialmente habilitadas: 4 en Azuay, 1 en Cañar, 1 en Cotopaxi, 3 en El Oro, 4 en Esmeraldas, 1 en Manabí, 9 en Loja, 8 en Morona Santiago y 1 en Orellana.

**5. Casos representativos y acciones de respuesta**

Para la atención de eventos peligrosos por época lluviosa se activaron los siguientes COE y se han emitido las siguientes declaratorias de emergencia:



Informe de Situación - Época Lluviosa

Fecha y Hora de actualización: miércoles, 31 de marzo de 2021 - 13:16:20

COE Provinciales activados (6): El Oro, Loja, Esmeraldas, Santo Domingo de los Tsáchilas, Morona Santiago y Chimborazo.

COE Cantones activados (27): a continuación, se detallan los COE Cantonales activados por la época lluviosa en cada provincia:

- Azuay:	Santa Isabel, Nabón	- Guayas:	Naranjal
- Cañar:	El Tambo	- Loja:	Loja, Olmedo, Chaguarpamba, Catamayo
- Carchi:	Montúfar	- Los Ríos:	Urdaneta
- Chimborazo:	Riobamba, Chunchi	- Manabí:	Flavio Alfaro, Chone
- El Oro:	Portovelo, Atahualpa, Chilla, Pasaje, Balsas, Machala	- Morona Santiago:	Taisha, Pablo Sexto, Huamboya
- Esmeraldas:	Esmeraldas, Quinindé	- Pichincha:	Mejía
		- Zamora Chinchipe:	Nangaritza

Declaratorias de emergencia (21)

1. Azuay: el 19/03/2021 se declara emergencia vial a la provincia de Azuay.
2. Azuay/Nabón: el 15/03/2021 se declaró la situación de emergencia en el cantón Nabón con la finalidad de prevenir, mitigar y enfrentar los daños ocasionados por las precipitaciones.
3. Azuay/Santa Isabel: el 01/03/2021 se declaró en emergencia la zona de Sulupali Grande y comunidades adyacentes, causadas por el desbordamiento del río Rircay.
4. Cañar/El Tambo: el 19/03/2021 se declaró en emergencia el cantón El Tambo debido a los eventos generados por constantes lluvias.
5. Cañar: el 19/03/2021 el Sr. Prefecto del Cañar declaró en emergencia vial a la provincia de Cañar.
6. Chimborazo/Chunchi: 12/02/2021 se declaró en emergencia el cantón Chunchi por deslizamiento y agrietamientos y demás zonas de influencia de los eventos presentados en el sector la Armenia parroquia La Matriz del cantón Chunchi.
7. El Oro/Atahualpa: el 12/03/2021 el GAD Cantonal declaró en situación de emergencia el cantón Atahualpa, por los eventos generados por lluvias
8. El Oro/Chilla: el 12/03/2021 el GAD Cantonal realizó la declaratoria de situación de emergencia del cantón Chilla, por los eventos generados por lluvias y por la recurrencia de eventos de movimientos de masa que se han generado en las vías que conecta con otros cantones
9. El Oro/Pasaje: el 12/03/2021 el GAD Cantonal declaró la situación de emergencia, por el colapso de tubería de agua potable en el cantón Pasaje.
10. El Oro/Puente Víctor Manuel Serrano: el 10/03/2021 el MTOP declaró en emergencia por los hechos de fuerza mayor o caso fortuito, a la Infraestructura Vial Consistente en el Puente "VICTOR MANUEL SERRANO", sobre el Río Jubones RVE-E25, que une las parroquias La Iberia - El Cambio de los cantones El Guabo - Machala de la provincia del Oro, el cual presenta destrucción inminente (Socavamiento), como efecto de la Estación Invernal,
11. El Oro/Balsas: el 05/03/2021, GAD Cantonal declaró de situación de emergencia, por las afectaciones generadas por las inundaciones.
12. Guayas/Naranjal: el 18/03/2021 se declaró en emergencia el cantón Naranjal, con la finalidad de prevenir, mitigar y resolver los eventos naturales producidos por las inundaciones a consecuencia de la fuerte etapa lluviosa.
13. Loja/Catamayo: el 16/03/2021 se declaró en situación de emergencia al cantón Catamayo con la finalidad de prevenir, mitigar y resolver los daños ocasionados por los eventos naturales.
14. Loja/Loja: el 14/03/2021 se declaró en emergencia el cantón Loja con la finalidad de prevenir, mitigar y resolver los eventos naturales que ponen en peligro a la población y obra pública
15. Los Ríos/Urdaneta: el 05/03/2021 se declaró en emergencia el cantón Urdaneta por eventos presentados por época lluviosa.
16. Manabí/Rocafuerte: el 11/03/2021 se declaró en emergencia el cantón Rocafuerte por eventos presentados por época lluviosa.
17. Manabí/Flavio Alfaro: el 04/03/2021 se declaró en emergencia el cantón Flavio Alfaro por eventos presentados por época lluviosa
18. Manabí/Chone: el 01/03/2021 se declaró en emergencia el cantón Chone por eventos presentados por época lluviosa
19. Morona Santiago/Huamboya: el 21/03/2021 se declaró en emergencia el cantón Huamboya por emergencia vial y saneamiento por tiempo invernal.
20. Morona Santiago/Pablo Sexto: el 21/03/2021 se declaró en emergencia el cantón Pablo Sexto a causa de temporal invernal y por el aumento de caudales de los ríos.
21. Zamora Chinchipe/Nangaritza: el 22/03/2021 se declaró estado de emergencia, en toda la ciudad de Guayzimi, perteneciente al cantón Nangaritza, acogiendo la recomendación emitida por el Comité de Operaciones de Emergencia del Cantón Nangaritza del 22 de marzo del 2021, debido al desbordamiento de la quebrada Guayzimi, que ocasiono la inundación del área urbana de la ciudad de Guayzimi.

Entre los casos más representativos ocurridos durante los últimos 15 días podemos mencionar los siguientes:

- **Morona Santiago/Huamboya / Huamboya, cabecera cantonal/Dique río Najembaime**, el 21/03/2021 por lluvias se produce el incremento del caudal y posterior desbordamiento del río Najembaime, Técnico de la UGR-Cantonal de Huamboya reportó las siguientes afectaciones:
  - **Afectación al dique sobre el río Najembaime por desbordamiento del río:** se realizaron tareas de limpieza de las instalaciones y posterior la reapertura del dique.

## Informe de Situación - Época Lluviosa

Fecha y Hora de actualización: miércoles, 31 de marzo de 2021 - 13:16:20

- **Colapso de 3 puentes: 2 en la parroquia Huamboya y 1 en la parroquia Chiguaza:** se gestionan recursos para intervención.
  - **Afectación a la red vial del cantón:** se realizó la reconstitución y mantenimiento de las capas de rodadura al momento se encuentran habilitadas.
  - **Afectación a tres viviendas por el ingreso de agua sin presentar daños materiales:** GAD-Cantonal realizó la entrega de asistencia humanitaria (6 kits de alimentos) a las familias afectadas.
  - **Afectación a la planta de captación de agua ya que el caudal del río Tuna Chiwias:** líquido vital restablecido. GAD Cantonal y Provincial ejecutaron acciones para atender la emergencia. Se mantiene activo el COE Cantonal de Huamboya y se declaró en emergencia al cantón.
- **Zamora Chinchipe/Nangaritza/Guayzimi/Varios sectores,** el 21/03/2021, por lluvias se produjo el desbordamiento de la quebrada Guayzimi inundando varios sectores del centro del cantón. Para la atención del evento se activó el COE Cantonal. SNGRE en conjunto con GAD Cantonal de Nangaritza y MIES realizaron evaluación inicial de necesidades, MAG realizó el levantamiento de afectaciones agropecuarias.

Al momento se reportan las siguientes afectaciones:

- 1 bien público afectado (parque central)
- 1 bien privado afectado (vehículo)
- 1 centro de salud afectado.
- 200 viviendas afectadas con el ingreso de agua y lodo sin afectar estructura.
- 1 vivienda colapsada en la que habitaba 01 familia conformada por 06 personas.
- El servicio de agua potable afectado en un 50%, para la distribución del líquido vital.
- Colapso del cerramiento de 01 vivienda donde habitan 05 personas.
- 02 unidades educativas afectadas (Mons. Jorge Mosquera y UEM Guayzimi)
- 3 puentes destruidos.
- 2 puentes afectados.
- 58,5 hectáreas perdidas de cultivo y árboles frutales que afectó a 17 familias conformadas por 68 personas.
- 41.679 animales de granja muertos
- 1 chanchera destruida.
- Pérdida de herramientas (hojas de zinc, tanque de captación de agua, mangueras, alambres y plástico marquesina).

SNGRE entregó de asistencia humanitaria a familias damnificadas en la parroquia Guayzimi, las familias continúan en sus viviendas, se coordinó con GAD Nangaritza, Cuerpo de Bomberos y FFAA la limpieza de las viviendas, el servicio de agua potable se restableció y continúan las labores de limpieza de las vías y edificios públicos.

- **Guayas / Naranjal / Cabecera Cantonal / Varios sectores,** el 18/03/2021 por lluvias se produjo el desbordamiento de Esteros, ríos y quebradas ocasionado el colapso de las alcantarillas, y ruptura del muro de contención provocando a su vez la inundación en varios sectores urbanos y rural. UGR Cantonal luego de realizar el levantamiento de información reporta:
  - 496 viviendas afectadas (ingreso de agua)
  - 496 familias, 2216 personas afectadas (las familias afectadas permanecen en el sitio)

COE Cantonal en sesión Resolvió: Declarar por treinta días en situación de emergencia al cantón con la finalidad de prevenir, mitigar y resolver los eventos naturales producidos por las inundaciones a consecuencia de la fuerte etapa lluviosa; además de activar las mesas MTT-2 (Salud y APH-MSP), mesa MTT-3 (Servicios Básicos esenciales) y la mesa MTT-7 (Infraestructura esencial y vivienda).

- **Imbabura/Pimampiro/ San Francisco De Sigsipamba/ San José, más arriba del mirador de los osos,** el 18/03/2021, a causas de las lluvias presentadas en el sector se produjo un deslizamiento de tierra y piedras causando el colapso de una vivienda. Personal del CB Pimampiro avanzó a lugar e informó el rescate a un menor de 13 años de edad, el mismo que fue atendido en el Centro de Salud de Pimampiro y 1 persona de sexo femenino fallecida. El Personal del CB descartó que existan más personas dentro de la vivienda. Personal y maquinaria del GAD cantonal de Pimampiro y GAD parroquial de San Francisco de Sigsipamba, realizaron los trabajos de limpieza y remoción de escombros, personal de la Policía Nacional brindó seguridad en el área afectada. Al sitio asistió personal de la DINASED para el levantamiento del cuerpo.
- **Loja/Loja/Sucre/centro de la ciudad,** el 17/03/2021, debido a las fuertes lluvias, se produjo el desbordamiento del río Malacatos en el centro de la ciudad de Loja, afectando a los sectores Daniel Álvarez, Esteban Godoy, El Capulí, Cdla. Electricista Alto, Cdla. Electricista Bajo, Ciudad Alegría, Cdla. Del Maestro Etapa 1, EL Valle, Chontacruz, La Pradera, Cdla. Julio Ordoñez. Se activó el refugio temporal Iglesia San Miguel Arcangel, en el sector Capulí. Se reportan las siguientes afectaciones:
  - Red vial de la ciudad inundada.
  - 9 Bienes públicos afectados (edificio Mecánica Municipal, edificio Defensoría del Pueblo, Puerta de la ciudad, Mercado Mayorista, Mercado Gran Colombia, parque Infantil, Parque Bolívar, Puente del centro de la ciudad)
  - 4 Unidades educativas con acumulación de agua y lodo (UE.Daniel Álvarez Burneo, UE.Sevilla de Oro, Escuela Francisci Rodas Bustamante, Escuela Enrique Aguirre Bustamante)
  - 20 Bienes privados (locales comerciales)

Informe de Situación - Época Lluviosa

Fecha y Hora de actualización: miércoles, 31 de marzo de 2021 - 13:16:20

- 58 viviendas afectadas con el ingreso de agua en los domicilios sin afectar su estructura.
- 58 familias conformadas por 232 personas, que se mantienen en sus viviendas.
- 5 familias conformadas por 24 personas continúan en el refugio temporal activado en la Iglesia San Miguel Arcangel.
- Sistema de distribución de agua potable afectado en un 30% del servicio (ruptura de tuberías y ductos).

- **Azuay/Cuenca/Molleturo/km 49, km 69, km 101 vía Cuenca-Molleturo-Naranjal [E-582]**, desde el 16/02/2021 se han presentado varios eventos en tramos de la vía Cuenca-Molleturo-Naranjal, por lo cual, el 15/03/2021, en reunión del COE provincial se han tomado las siguientes resoluciones:

- 1.- Exhortar a la autoridad competente para que exista la atención correspondiente a la vía Minas-Tablón -Pucará
- 2.- Exhortar al MTOP la declaratoria de Emergencia vial por factor invernal en la Provincia del Azuay y solicitar que se dote de recursos económicos y maquinaria para la Emergencia, de igual manera la incorporación de Policía Nacional en el Puesto de Mando Unificado instalado por la MTT3.

Al momento se registran las siguientes afectaciones:

- aproximadamente 25 metros lineales del km. 49
- aproximadamente 30 metros lineales del km. 69
- aproximadamente 12 metros lineales del km. 101 (el 14/03/2021 se registró la pérdida parcial de la mesa de la vía).

De acuerdo a la decisión tomada en la MTT3 se mantiene **suspendida la circulación vehicular** en la vía Cuenca-Molleturo-El Empalme en horario **de 18:00 a 05:00** como medida de precaución a los deslizamientos que se han intensificado en los últimos días, la medida continúa vigente hasta una nueva evaluación técnica.

Vías alternas: *Cañar-Zhud-Cochancay y Girón-Pasaje*

- **Los Ríos/Babahoyo/Clemente Baquerizo/Cdla. 10 de Agosto, cerca de la Escuela Ecuador Amazónico - Cdla. La Ventura y Justino Cornejo**, el 16/03/2012, por lluvias se produjo una inundación. Cuerpo de Bomberos Babahoyo asistió al sitio para verificación del evento reportando 10 viviendas donde habitan 10 familias (30 personas). Técnico de UGR Babahoyo asistió al sitio el 17/03/21 para realizar levantamiento EVIN, e indicó que las familias se mantienen en sus hogares y que el nivel del agua descendió.

## 6. Asistencia Humanitaria entregada

Para la atención de eventos peligrosos por época lluviosa el Sistema Nacional Descentralizado, desde febrero 2021 a la fecha ha entregado la siguiente asistencia humanitaria a las personas afectadas.

PROVINCIA	KIT COMPLEMENTARIO DE ALIMENTOS	RACIONES ALIMENTICIAS 24 HORAS	KIT DE ASEO PERSONAL	KIT DE VESTIR	TOALLAS DE BAÑO	CAMAS	COBIJAS/ FRAZADAS	COLCHONES	KIT DE DORMIR	KIT DE COCINA	KIT DE VAJILLA	KIT DE LIMPIEZA (ALBERGUE)	MOSQUITERAS, REDES DE CAMA	KIT MENAJE DE COCINA COMUNITARIO	MASCARILLAS	REPELENTE	PASTILLAS POTABILIZADORAS	BIDONES PARA AGUA	PURIFICADORES DE AGUA	LÁMINAS DE ZINC	KIT ESCOLAR	OTROS
Bolívar	0	0	0	0	0	0	4	4	2	0	3	3	0	0	0	0	0	0	0	0	0	4
Carchi	0	0	0	0	0	0	82	82	0	0	0	0	0	0	0	0	0	0	0	0	0	0
Chimborazo	0	0	38	0	0	230	226	194	4		37	5	0	26	0	0	0	31	0	0	0	1540
Cotopaxi	0	0	0	0	0	0	0	0	11	0	7	4	0	0	0	0	0	0	1	0	0	26
El Oro	0	0	0	0	0	0	50	50	0	0	0	0	50	0	0	0	0	0	0	0	0	163
Esmeraldas	82	0	7	0	0	0	96	0	0	0	89	0	0	0	0	0	1680	1	0	0	0	191
Guayas	44	0	1	0	0	0	0	0	141	0	68	46	138	1	0	0	0	0	0	0	0	0
Imbabura	0	0	2	0	0	0	82	0	0	0	0	1	0	0	0	0	0	0	0	0	0	82
Loja	0	0	0	0	0	0	8	8	4	0	4	1	0	0	0	0	0	0	0	0	0	0
Los Ríos	0	468	0	0	0	0	0	6	214	0	160	53	0	0	0	0	0	0	0	60	0	201
Manabí	0	0	0	0	0	227	246	370	0	0	226	40	0	0	1168	0	155	569	0	0	0	388
Pastaza	0	0	0	0	0	0	0	0	0	0	0	0	0	0	0	0	0	0	0	0	19	0
Pichincha	3	0	7	2	1	4	5	4	3	0	0	0	0	0	0	0	0	0	0	0	0	1
Santa Elena	0	0	0	0	0	0	0	0	2	0	1	0	0	0	0	0	0	0	0	0	0	0
Santo Domingo De Los Tsáchilas	14	0	29	0	32	21	75	91	2		31	37	21	0	231	2	28	2	1	0	0	124
Tungurahua	0	0	3	0	0	0	0	0	0		5	0	0	0	0	0	0	0	0	0	0	160
<b>Total</b>	<b>143</b>	<b>468</b>	<b>87</b>	<b>2</b>	<b>33</b>	<b>482</b>	<b>874</b>	<b>809</b>	<b>383</b>	<b>0</b>	<b>631</b>	<b>190</b>	<b>209</b>	<b>27</b>	<b>1399</b>	<b>2</b>	<b>1863</b>	<b>603</b>	<b>2</b>	<b>60</b>	<b>19</b>	<b>2880</b>

Fuente: Unidades de Monitoreo - SNDGR. 31/03/2021 12:00

## 7. Alojamiento temporales implementados

Para la atención de eventos peligrosos por época lluviosa el Sistema Nacional Descentralizado de Gestión de Riesgos, desde febrero 2021 ha activado los siguientes alojamientos temporales:

PROVINCIA	CANTÓN	PARROQUIA	NOMBRE DEL ALOJAMIENTO	FAMILIAS	PERSONAS
Chimborazo	Alausí	Huigra	Ex Unidad Educativa Pompilio Llona	0	0
Chimborazo	Alausí	Huigra	Iglesia Santa Marianita de Huigra	0	0
Chimborazo	Chunchi	Chunchi	Colegio Técnico Agropecuario 4 de julio	2	7
Chimborazo	Chunchi	Chunchi	Coliseo Dr. Severo Espinoza	6	23
Chimborazo	Chunchi	Chunchi	Convento parroquial de Chunchi	0	31



Informe de Situación - Época Lluviosa

Fecha y Hora de actualización: miércoles, 31 de marzo de 2021 - 13:16:20

PROVINCIA	CANTÓN	PARROQUIA	NOMBRE DEL ALOJAMIENTO	FAMILIAS	PERSONAS
Chimborazo	Chunchi	Chunchi	Unidad educativa Fernando Pons	0	0
El Oro	Balsas	Balsas, cabecera cantonal	REFUGIO TEMPORAL	1	6
Esmeraldas	Rioverde	Rioverde	Antiguo Patronato Municipal	6	20
Loja	Loja	Punzara	Iglesia San Miguel Arcangel	5	25
Manabí	Portoviejo	Chirijos	U.E. Guaranda	0	0
Santa Elena	Santa Elena	Santa Elena	Refugio Temporal	1	8
Santo Domingo De Los Tsáchilas	Santo Domingo	Alluriquín	Albergue Temporal	0	0
<b>Total</b>				<b>21</b>	<b>120</b>

\* Los Alojamientos que se encuentran en con valor 0 en familias y personas, es porque ya han sido desactivados

Adicional al momento se encuentran activados tanto los alojamientos como las familias de acogida como se indica a continuación:

PROVINCIA	FAMILIAS	PERSONAS
Bolívar	1	7
Chimborazo	17	42
Cotopaxi	1	1
El Oro	12	33
Esmeraldas	0	0
Guayas	5	17
Los Ríos	4	13
Manabí	276	1025
Pichincha	3	6
Santa Elena	4	25
Santo Domingo De Los	0	0
<b>Total</b>	<b>323</b>	<b>1169</b>

Fuente: Unidades de Monitoreo - SNDGR. 31/03/2021 12:00

8. Mapa

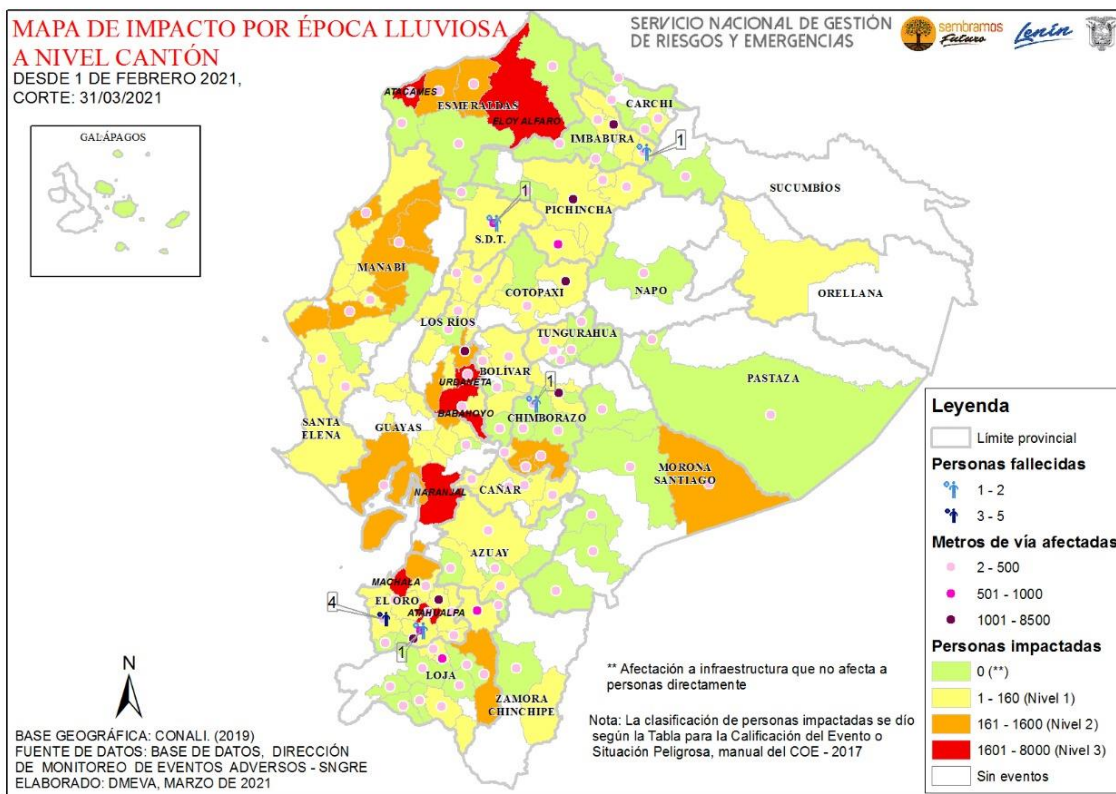

Elaborado por: Analista de Sala de Situación y Monitoreo

Aprobado por: Director de Monitoreo de Eventos Adversos