

Informe de Situación - Época Lluviosa

Fecha y Hora de actualización: jueves, 11 de marzo de 2021 - 13:46:58

Informe No. 004

1. Identificación del evento peligroso



Situación peligrosa:	Época Lluviosa
Localización:	A nivel nacional
Fecha de inicio y cierre de situación peligrosa:	Desde el 01 de febrero de 2021 hasta la actualidad
Descripción de la situación:	El INAMHI desde el mes de febrero han emitido boletines de advertencia que indican el incremento de intensidad de lluvias acompañadas de tormentas eléctricas en el país. De acuerdo al monitoreo realizado, a nivel nacional se ha incrementado el nivel de recurrencia de eventos por lluvias. Desde febrero del 2021 hasta la fecha, por lluvias se han registrado 454 eventos peligrosos. Las provincias que han registrado mayores afectaciones son: Los Ríos, Esmeraldas, Manabí y Chimborazo.

2. Situación Hidrometeorológica

Según el **Boletín Meteorológico Nro. 011**, emitido por el INAMHI con vigencia desde las 11h00 del 08 de marzo hasta las 19h00 del 12 de marzo de 2021, indica que el nivel de amenaza meteorológica es **MEDIO** y **ALTO**. Se prevé que continuarán los eventos de lluvias y tormentas eléctricas en gran parte del territorio nacional durante la vigencia del presente boletín. El detalle a continuación:

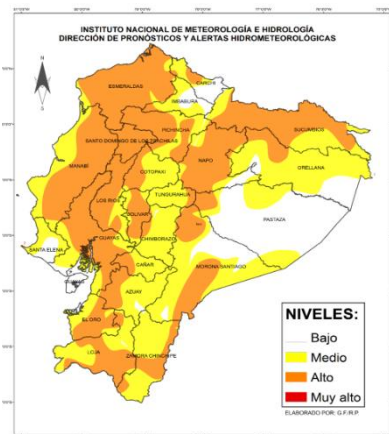

Región Litoral: se presentarían lluvias de intensidad variable en gran parte de la región sobre todo en la zona interior, acompañado en ocasiones de tormentas eléctricas.

Callejón Interandino: se esperan algunas lluvias y lloviznas con tormentas eléctricas, los eventos de mayor relevancia se presentaran en el norte, sur y zona occidental de la región. Bancos de niebla. La mayor incidencia se prevé en el norte y sur.

Región Amazónica: Las precipitaciones estarán entre ligeras a moderadas con tormentas eléctricas ocasionales, sobre todo en localidades situadas en las estribaciones de la cordillera oriental. Especialmente en el norte y estribaciones de la cordillera de la región.

ESTADO DE RÍOS

En el monitoreo realizado por las Unidades de Monitoreo del SNGRE, se presenta las situaciones anómalas en los ríos del país, referente a desborde o tendencia al aumento de nivel:

Provincia	Cantón	Parroquia	Sector	Nombre del Río
DESBORDADO (6)				
Azuay	Cuenca	Tarqui	Chaullayacu	Tarqui
Azuay	Cuenca	Huaynacápac	Parque Paraiso	Yanuncay
El Oro	Pasaje	Buenavista	Calichana	Calichana
El Oro	Santa Rosa	Victoria	Río Negro	Quebrada S/N
El Oro	Santa Rosa	Santa Rosa, cabecera cantonal	Río Santa Rosa	Santa Rosa
Manabí	Chone	San Antonio	La Segua	Río Chone
Con tendencia a aumentar de nivel (12)				
Azuay	Cuenca	Girón, cabecera cantonal	Riveras del Río	Chorro
Azuay	Camilo Ponce Enriquez	Camilo Ponce Enriquez, cabecera cantonal	Shumiral	Gala
Azuay	Cuenca	El Batán	Puente Coliseo	Tomebamba
El Oro	Pasaje	Casacay	Balneario La Cocha	Casacay
El Oro	Pasaje	Buenavista	Buenavista	Buenavista
El Oro	Pasaje	Buenavista	Sabana	Sabana
El Oro	Pasaje	Progreso	Galayacu	Jubones
Guayas	Colimes	Colimes, Cabecera Cantonal	Recinto Perinao	Daule

Informe de Situación - Época Lluviosa

Fecha y Hora de actualización: jueves, 11 de marzo de 2021 - 13:46:58

Este Informe fue elaborado por el Equipo Técnico de la Dirección de Monitoreo de Eventos Adversos.











Provincia	Cantón	Parroquia	Sector	Nombre del Río
Guayas	Salitre (Urbina Jado)	Junquillal	Las Peñas	Pula
Manabí	Bolívar	Calceta, Cabecera Cantonal	Las Mercedes, San Ramón	Carrizal
Manabí	Portoviejo	Colón	El Cady	Río Portoviejo
Los Ríos	Baba	Isla de Bejucal	Rcto. Sierra Maestra	Isla de Bejucal
Con tendencia a disminuir de nivel (36)				
Azuay	Santa Isabel	Santa Isabel (Chaguarurco), cabecera cantonal	Sulupali Grande	Rircay
Cañar	Azogues	Azogues, cabecera cantonal y capital provincial	Puente Tabacay	Sin nombre
Cañar	Azogues	Luis Cordero	Shirincay	Sin nombre
Esmeraldas	Quinindé	Rosa Zárate (Quinindé), Cabecera Cantonal	Quinindé	Quinindé
Esmeraldas	Quinindé	Rosa Zárate (Quinindé), Cabecera Cantonal	6 de Diciembre	Blanco
Esmeraldas	Esmeraldas	5 De Agosto	Isla Luis Vargas Torres	Esmeraldas
Esmeraldas	Quinindé	Chura (Chancama) (Cab. En El Yerbero)	Salinas	
Esmeraldas	Atacames	Atacames, Cabecera Cantonal	18 de Septiembre	Atacames
Esmeraldas	Atacames	Súa (Cab. En La Bocana)	Nuevo Porvenir	Súa
Esmeraldas	Atacames	La Unión	Barrio Riberas del Río	La Unión
Guayas	Colimes	Colimes, Cabecera Cantonal	Recinto san Francisco de los Corozo	Río Bolichon,
Guayas	Alfredo Baquerizo Moreno (Juján)	Alfredo Baquerizo Moreno (Juján), Cabecera Cantonal	Recinto El Tránsito	Los Amarillos
Guayas	Balao	Balao, Cabecera Cantonal	Recinto San Antonio	Balao
Guayas	Balzar	Balzar, Cabecera Cantonal	Recintos Santa Genara y Victoria	Pucón
Guayas	Balzar	Balzar, Cabecera Cantonal	Cabecera Cantonal (zona urbana)	Daule
Guayas	Milagro	Milagro, Cabecera Cantonal	Unida Sur	Milagro
Guayas	Santa Lucía	Santa Lucía, Cabecera Cantonal	Recinto La Capilla	Daule
Guayas	Simón Bolívar	Simón Bolívar, Cabecera Cantonal	AV. Malecón	Los Amarillos
Guayas	Salitre (Urbina Jado)	El Salitre (Las Ramas), Cabecera Cantonal	Cabecera Cantonal (zona urbana)	Salitre
Guayas	Salitre (Urbina Jado)	Gral. Vernaza (Dos Esteros)	Recinto Las Ramas	Mastrantal
Guayas	Salitre (Urbina Jado)	Junquillal	Recinto Tintal de Afuera	Vinces
Los Ríos	Palenque	Palenque, Cabecera Cantonal	Palenque	La Revesa
Guayas	Guayaquil	Tenguel	Varios sectores	Tenguel
Los Ríos	Vinces	Vinces, Cabecera Cantonal	Vinces	Vinces
Los Ríos	Babahoyo	Clemente Baquerizo	El Palmar	San Pablo
Los Ríos	Ventanas	Zapotal	Zapotal	El Lechugal
Los Ríos	Ventanas	Ventanas, Cabecera Cantonal	Barrio Limón	Ventanas
Los Ríos	Urdaneta	Catarama, Cabecera Cantonal	Catarama	Catarama
Los Ríos	Urdaneta	Ricaurte	Roblecito	Pijullo
Los Ríos	Babahoyo	Febres Cordero (Las Juntas) (Cab. en Mata de Cacao)	Rcto. La Rosita	La Marcelina
Los Ríos	Babahoyo	Febres Cordero (Las Juntas) (Cab. en Mata de Cacao)	Isla María	Las Juntas
Los Ríos	Babahoyo	Febres Cordero (Las Juntas) (Cab. en Mata de Cacao)	Rcto. Santanderiana	Atio
Los Ríos	Babahoyo	La Unión	Rcto. Las Malvinas	La Clementina
Los Ríos	Babahoyo	Febres Cordero (Las Juntas) (Cab. en Mata de Cacao)	Las Cañitas	Chilintomo
Los Ríos	Babahoyo	Caracol	Caracol	Caracol
Los Ríos	Babahoyo	El Salto	El Salto y Barreiro	Babahoyo
Los Ríos	Urdaneta	Ricaurte	Rcto. Salampe	Salampe

Informe de Situación - Época Lluviosa

Fecha y Hora de actualización: jueves, 11 de marzo de 2021 - 13:46:58

3. Afectaciones - Resumen

Desde el 01 de febrero del 2021 a la fecha, por la época lluviosa, se registraron las siguientes afectaciones:

Personas:		Viviendas:	
 Fallecidos: 6	 Heridos: 11	 Viviendas afectadas: 3982	
 Personas afectadas: 14741	 Personas damnificadas: 336	 Viviendas destruidas: 78	
Servicios básicos esenciales		Medios de vida y productividad	
 Vías de primer orden afectadas (m): 6.015		 Superficie agrícola con afectación parcial (ha): 11.845,85	
 Vías de segundo orden afectadas (m): 3.975		 Superficie agrícola con afectación total o pérdida (ha): 4.357,90	
 Vías de tercer orden afectadas (m): 15.278		Total de superficie agrícola impactada (hectáreas): 16.203,75	
Total vías de acceso afectadas (metros lineales): 25.268			
Educación		Salud y Atención Pre-hospitalaria:	
 Unidades educativas afectadas: 7		 Centros de Salud afectados: 7	
 Unidades educativas destruidas: 0		 Centros de Salud Destruídos: 0	
Total de unidades educativas impactadas: 7		Total de centros de Salud impactados: 7	
Infraestructuras			
 Bien público afectado: 32		 Bien público destruido: 9	

Fuente: Unidades de Monitoreo - SNDGR. 11/03/2021 14:00

4. Detalle de afectaciones por provincias (Desde 01 de febrero del año 2021 a la fecha)

PROVINCIA	No. de Eventos	Personas Fallecidas	Heridos	*Personas Impactadas	Familias Afectadas	Familias Damnificadas	Viviendas Afectadas	Viviendas Destruídas	U. Educativas	U. de Salud Afectadas	Puentes Afectados	Puentes Destruídos	Metros de Vías Afectadas	Bien Público Afectado	Bien Público Destruído	Superficie agrícola impactada
Azuay	13	0	1	7	2	4	1	0	0	0	0	1	225	0	0	15
Bolívar	13	0	0	21	5	0	5	0	0	0	1	0	385	0	0	0
Cañar	7	0	0	30	6	1	8	1	0	0	1	0	10	1	0	0
Carchi	2	0	0	0	0	0	0	0	0	0	0	0	65	0	0	0
Chimborazo	14	0	2	760	107	30	73	31	0	1	4	0	4057	5	5	123,4
Cotopaxi	8	0	0	145	37	0	18	0	0	0	0	0	4655	0	0	33,5
El Oro	85	5	3	428	110	4	125	3	0	0	5	0	5273	3	3	11,97
Esmeraldas	48	0	0	5026	1269	1	1269	1	0	0	0	0	1080	1	0	1,98
Galápagos	2	0	0	0	0	0	0	0	0	0	0	0	0	0	0	0
Guayas	24	0	0	234	56	8	54	8	3	0	0	0	7	0	0	0
Imbabura	15	0	2	110	28	0	28	0	0	0	0	0	2255	0	0	0
Loja	29	0	0	89	18	1	18	1	0	0	0	0	1275	3	0	0
Los Ríos	32	0	0	4884	1540	3	1582	2	1	0	0	0	1831	2	0	1669,5
Manabí	49	0	0	2823	696	28	714	7	0	6	0	1	868	1	0	14317
Morona Santiago	9	0	1	313	53	11	28	11	1	0	0	0	90	2	0	26
Napo	1	0	0	0	0	0	0	0	0	0	0	0	40	0	0	0
Orellana	2	0	0	2	1	0	0	0	0	0	0	0	0	0	0	0
Pastaza	2	0	2	0	0	0	7	13	1	0	0	0	3	0	0	0
Pichincha	58	0	0	48	12	0	8	0	0	0	0	1	1531	13	1	2
Santa Elena	2	0	0	8	1	0	1	0	0	0	0	0	0	0	0	0
Santo Domingo De Los Tsáchilas	25	1	0	149	36	0	33	0	0	0	0	2	718	0	0	0
Sucumbios	2	0	0	0	0	0	0	0	0	0	0	0	60	0	0	0
Tungurahua	8	0	0	0	5	0	10	0	1	0	0	1	590	1	0	3,4
Zamora Chinchipe	4	0	0	0	0	0	0	0	0	0	0	0	250	0	0	0
Suma total	454	6	11	15077	3982	91	3982	78	7	7	11	6	25268	32	9	16203,75

*Personas impactadas incluye personas afectadas y damnificadas; superficie agrícola impactada es el resultado de la combinación de Ha de cultivos afectados y perdidos.

Fuente: Unidades de Monitoreo - SNDGR. 11/03/2021 14:00

Informe de Situación - Época Lluviosa

Fecha y Hora de actualización: jueves, 11 de marzo de 2021 - 13:46:58

Número de Eventos vs Personas Impactadas

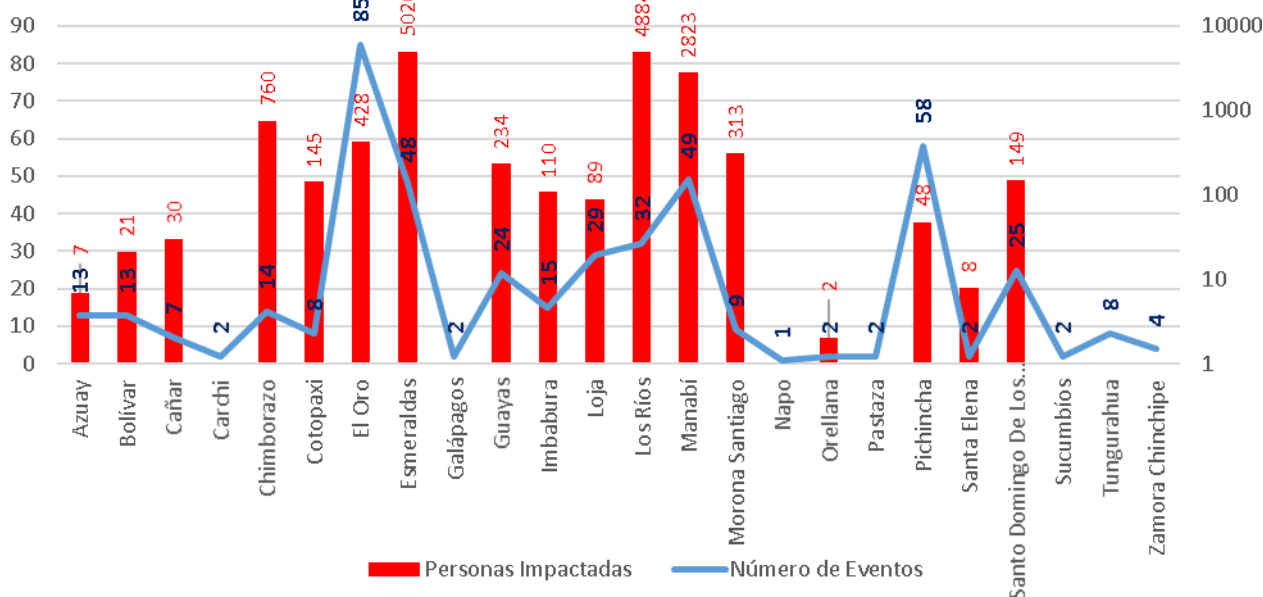

A continuación, se presenta el detalle de personas fallecidas a causa de eventos relacionado con la época lluviosa desde febrero 2021

Provincia	Cantón	Parroquia	Sector	Evento	Fecha del Evento	Personas Fallecidas	Descripción
El Oro	Arenillas	Arenillas	Cascada Río Blanco	Inundación	28/02/2021	4	Por fuertes lluvias se suscitó la crecida del río Blanco en el sector La Cascada, que arrastró a una familia de 5 personas, de las cuales 1 logró salir por sus propios medios y por la fuerza de la corriente 4 personas fueron arrastradas, las mismas que río abajo fueron halladas sin vida.
Santo Domingo De Los Tsáchilas	Santo Domingo	Santo Domingo de los Colorados	Vía Chone km 21 Nuevo Israel. Barrió Corazones Unidos.	Colapso Estructural	17/02/2021	1	Por las fuertes precipitaciones, se suscitó el colapso de un muro sobre la pared de una vivienda quedando atrapada un menor de edad, la cual falleció.
El Oro	Piñas	Piñas, cabecera cantonal	Vía a la Cruz	Deslizamiento	16/02/2021	1	Por lluvias se registró un deslizamiento, el cual provocó el colapso estructural de una vivienda de construcción de concreto, afectando a 1 familia conformada por 5 personas, de las cuales 2 resultaron heridas quienes fueron trasladadas al Hospital Luis Moscoso donde al momento se encuentran estables y 1 fallecida.

5. Casos representativos y acciones de respuesta

Para la atención de eventos peligrosos por época lluviosa se activaron los siguientes COE y se han emitido las siguientes declaratorias de emergencia:

Provincia	Cantón	Evento	Tipo de COE	Fecha de activación	Observación
(4) COES Y (1) MTT PROVINCIALES					
Esmeraldas		Época Lluviosa	COE Provincial	2/3/2021	
Morona Santiago		Vendaval	COE Provincial	16/2/2021	
Chimborazo		Deslizamiento	COE Provincial	12/2/2021	
Santo Domingo de los Tsáchilas		Época Lluviosa	COE Provincial	24/2/2021	
El Oro	El Guabo	Época Lluviosa	MTT3 Provincial	12/2/2021	
(12) COES CANTONALES					
Morona Santiago	Taisha	Vendaval	COE Cantonal	16/2/2021	
Azuay	Santa Isabel	Colapso Estructural	COE Cantonal	1/3/2021	Por incremento de caudal de ríos, colapso puente Rircay
Chimborazo	Chunchi	Deslizamiento	COE Cantonal	12/2/2021	
Chimborazo	Riobamba	Inundación	COE Cantonal	3/3/2021	
Manabí	Chone	Época Lluviosa	COE Cantonal	1/3/2021	
Manabí	Flavio Alfaro	Época Lluviosa	COE Cantonal	4/3/2021	
Esmeraldas	Quinindé	Época Lluviosa	COE Cantonal	20/1/2021	
Esmeraldas	Esmeraldas	Época Lluviosa	COE Cantonal	1/3/2021	
Esmeraldas	Eloy Alfaro	Época Lluviosa	COE Cantonal	4/3/2021	

Informe de Situación - Época Lluviosa

Fecha y Hora de actualización: jueves, 11 de marzo de 2021 - 13:46:58

Provincia	Cantón	Evento	Tipo de COE	Fecha de activación	Observación
Los Ríos	Urdaneta	Época Lluviosa	COE Cantonal	5/3/2021	
El Oro	Balsas	Época Lluviosa	COE Cantonal	5/3/2021	
Pichincha	Mejía	Inundación	COE Cantonal	8/03/2021	
(5) DECLARATORIAS DE EMERGENCIAS GENERADAS					
Chimborazo	Chunchi	Deslizamiento	Declaratoria de emergencia	12/2/2021	Por deslizamiento y agrietamientos y demás zonas de influencia de los eventos presentados en el sector la Armenia parroquia La Matriz del cantón Chunchi.
Manabí	Chone	Época Lluviosa	Declaratoria de emergencia	1/3/2021	
Azuay	Santa Isabel	Colapso Estructural	Declaratoria de emergencia	1/3/2021	Por la emergencia en la zona de Sulupali Grande y desbordamiento del río Rircay.
Los Ríos	Urdaneta	Inundación	Declaratoria de emergencia	5/03/2021	Por eventos de época lluviosa
Manabí	Flavio Alfaro	Época Lluviosa	Declaratoria de emergencia	4/3/2021	Por eventos de época lluviosa

Entre los casos más representativos ocurridos durante el período del reporte podemos mencionar los siguientes:

- **Guayas/ Guayaquil/ Tenguel / Varios sectores**, el 11/03/2021 causa de las lluvias registradas en las últimas horas, se produjo el desbordamiento del río Tenguel, GAD Parroquial verifica novedad e informa que al momento se encuentra inundados los sectores: Virgen del Cisne, calle 24 de Mayo, calle 9 de Octubre, Cda. 10 de Agosto, Barrio 12 de Julio, Floresta y los alrededores del CAMI, al momento se registra 20 viviendas afectadas.
- **El Oro/Pasaje/Progreso/Villanueva**, el 10/03/2021 Por fuertes lluvias se registra el desbordamiento del río Calichana, inundando en el sector al momento se registra 12 viviendas afectadas donde habitan 12 familias compuestas por 50 personas que permanecen en sus viviendas.
- **Esmeraldas/Esmeraldas/5 De Agosto/El Cabezón (desvío Tachina)**, el 10/03/2021, debido a lluvias en el sector y la creciente del río Esmeraldas, se suscitó un socavamiento que afectó 6 metros lineales de la vía de primer orden, y postes de energía eléctrica, cerrando la vía al tránsito vehicular. Policía Nacional confirmó el evento y se encuentra brindado seguridad. Unidad de Monitoreo Esmeraldas coordina con MTOP y CNEL la atención del evento.
- **El Oro/Machala/El Retiro/San Fernando**, el 09/03/2021, por lluvias se registró el desbordamiento del río Carne Amarga, causando afectaciones agrícolas las cuales se encuentran en fase de levantamiento de información. Además por las lluvias se registró la inundación en el sector San Fernando donde se reporta el ingreso de agua en 10 viviendas, donde habitan 10 familias conformadas por 40 personas, las cuales resultaron afectadas en sus medios de vida y se mantienen en sus domicilios. UGR del GAD Machala realiza evaluación y coordina entrega. SNGRE coordinó acciones y brindó seguimiento al evento. MAG realizará inspección para determinar afectaciones.
- **El Oro/Huaquillas/Huaquillas/ sectores El Bosque, La primavera, Milton Reyes, Manuel Aguirre, El Pescador, Las Amazonas, 8 de Septiembre, Las Américas, 9 de Octubre, 1 de Octubre, Abelito Farfán**, el 09/03/2021, por lluvias se registró una inundación en varios sectores del casco urbano del cantón Huaquillas, donde se reporta el ingreso de agua en 6 viviendas donde habitan 6 familias conformadas por 23 personas, las cuales se mantienen en sus domicilios. SNGRE coordinó acciones y brinda seguimiento al evento. UGR del GAD Cantonal de Huaquillas realizó recorridos y evaluación. GAD Huaquillas coordina la evacuación de agua lluvias de las viviendas y sectores con acumulación de agua.
- **Manabí/Portoviejo/Pueblo Nuevo/El Gramal**, el 09/03/2021, producto de las lluvias suscitadas se reportan inundaciones en varios sectores de la parroquia. CB realizó trabajos de evacuación del agua y limpieza de las viviendas. SNGRE CZ4 coordinó con UGR GAD Cantonal la Evaluación de Daños y Análisis de Necesidades, reportando la afectación que se detallan a continuación:
 - 2 viviendas afectadas
 - 2 familias afectadas (18 personas afectadas) mismas que se encuentran en la misma vivienda.
- **Manabí/Chone/San Antonio/Varios Sectores**, el 09/03/2021 se produjo un socavamiento del muro de contención que se encuentra en la rivera del Río Chone provocando el colapso parcial del muro. CB reportó que el Río Chone se encuentra desbordado, se realizan labores de evacuación de familias afectadas.
- **Pichincha/Quito/La Ecuatoriana/Calle Oe13C y Oe9, barrido Manuelita Sáenz**, el 09/03/2021, debido a las lluvias, se produjo un deslizamiento de tierra afectando la estructura posterior de una vivienda de construcción de concreto y dañando los enseres de 3 familias (14 personas) que habitaban la vivienda, mismas que se trasladaron a casa de familiares acogientes. Personal del GAD Cantonal DMQ realizaron una evaluación de afectaciones y junto a EMSEGURIDAD se coordina la posible entrega de asistencia a las personas afectadas.
- **Guayas**, por lluvias presentadas desde el día de 08/03/2021 en la provincia de Guayas, se han registrado inundaciones en los siguientes sectores:
 - **Colimes / Colimes / Recinto san Francisco de los Corozo** el 09/03/2021 se reporta el desbordamiento del río Bolichon como preliminar se registra afectaciones agrícolas.

Informe de Situación - Época Lluviosa

Fecha y Hora de actualización: jueves, 11 de marzo de 2021 - 13:46:58

- **Yaguachi/ Cabecera Cantonal / Km 25 Vía Duran Tambo**, el 09/03/2020, por lluvias presentadas se reportaron inundaciones. GAD realiza la evaluación y levantamiento de información EVIN
- **Guayaquil /Pascuales/ Monte Sinaí /Reinaldo Quiñónez/ San Ignacio de Loyola**, el 08/03/2021 por lluvias se registraron inundaciones GAD Cantonal realiza recorridos por varios sectores de Guayaquil para realizar evaluación de daños y análisis de necesidades
- **Guayaquil /Miraflores, Mapasingue Juan Tanca Marengo, Vía a Daule a la altura del Km. 6 -Av. Benjamín Carrión -Socio Vivienda - Sauces 6 -Av. De Las Américas -Vía a Daule -Av. Juan Tanca Marengo -Vía Perimetral - Pedro Menéndez Gilbert., Centro sur - Calle José Mascote**, el 08/03/2021 se produjo inundaciones y calles anegadas.
- **Esmeraldas/ Atacames/ Atacames/ Nuevo Amanecer, 2 de noviembre, La Florida,18 de febrero, Victoria de Dios, Alberto Jimenez, Los Almendros, 1 de Diciembre y Nueva Esperanza**, el 08/03/2021 por lluvias se registraron inundaciones dejando 2152 personas afectadas con el siguiente detalle:
 - Barrio Nuevo Amanecer, 72 viviendas, 72 familias, 288 personas.
 - Barrio 2 de Noviembre, 48 viviendas, 48 familias, 192 personas.
 - Barrio La Florida 53 viviendas, 53 familias, 212 personas.
 - Barrio 18 de Febrero, 105 viviendas, 105 familias, 420 personas.
 - Barrio Victoria de Dios, 66 viviendas, 66 familias, 264 personas.
 - Barrio Alberto Jiménez, 78 viviendas, 78 familias, 312 personas.
 - Barrio Los Almendros, 43 viviendas, 43 familias, 172 personas.
 - Barrio 1 de Diciembre, 22 viviendas, 22 familias, 88 personas.
 - Barrio Nueva Esperanza, 51 viviendas, 51 familias, 204 personas.
- **Los Ríos/ Baba / Isla de Bejucal/ Rcto. Sierra Maestra - Rcto. Lolita**, el 08/03/2021 debido a las lluvias se produjo el desbordamiento del Río Isla de Bejucal en donde se aprecia una gran cantidad de lechuguines que obstruyeron el paso del caudal, dejando viviendas y familias afectadas, técnico de UGR Baba realizó levantamiento EVIN indicando que las familias se mantienen en sus viviendas y nivel del caudal está descendiendo. Se reportan las siguientes afectaciones:
 - 55 viviendas mixtas de caña y madera afectadas.
 - 55 familias con 165 personas afectadas en sus viviendas.
- **Manabí/Portoviejo/Abdón Calderón/ Varios sectores**, el 08/03/2021, producto de las lluvias suscitadas se reportaron inundaciones en los sitios de Juan Damo Adentro y El Naranjal. Las afectaciones reportadas son:
 - 67 familias afectadas (67 viviendas afectadas, 268 personas afectadas) mismas que se encuentran en casa de familia acogiente.
- **Cotopaxi / Latacunga / Tanicuchí / Calle 10 de agosto, parque de la Familia, Rayo Cruz**. El 08 de marzo se produjo la inundación en varias viviendas del sector. CB Latacunga realizó el desalojo del agua acumulada de las viviendas, UGR y MAG realizó la evaluación de daños y necesidades. Donde se reporta:
 - 18 viviendas afectadas con ingreso de agua (perdida de enseres del hogar, alimentos).
 - 2 viviendas afectadas
 - Vía de tercer orden afectada 4500 metros lineales
 - Pérdida de animales menores de dos viviendas del sector Rayo Cruz
 - 31.50 hectáreas de cultivos afectados (maíz, fresa, papa, alfalfa).
 - 2 hectáreas de maíz suave perdidas.
 - 50 animales con afectación (pollos).
 - 50 animales muertos (pollos).
- **Pichincha/ Mejía / Tambillo / Sector Barrio Miraflores Alto, Barrio 20 de Julio**, el 08/03/2021 por lluvias se produjo una inundación, COE Cantonal realizan trabajos de limpieza y reparación realizados en la vía, puente, planta de captación y la atención brindada a las familias afectadas, así también la entrega de alimentos a familias vulnerables del sector.
La UGR Mejía mediante un EVIN reporta hasta el momento las siguientes afectaciones:
 - 2 viviendas afectadas
 - 5 personas afectadas
 - 30 metros de vía afectada (segundo orden)
 - 1 bien público afectado (1 captación de agua con daños en la mesa de la estructura, al momento se encuentra en fase de evaluación)
- **Manabí/Flavio Alfaro/Cabecera Cantonal/Varios sectores**, el 05/03/2021 se produjo la inundación de varios sectores. Al momento se contabilizan, 213 viviendas afectadas 192 familias afectadas (768 personas) y 21 familias damnificadas (84 personas damnificadas), 300 ha de cultivos de perdidos.
- **Los Ríos/ Urdaneta / Ricaurte/ Centro de la ciudad – Rcto. Salampe - Rcto. Flor María -Rcto. La Esperanza - Rcto. Santo Tomás – Rcto. Roblecito – Rcto. La Hojita – Rcto. San José – Rcto. Santa Clara 1 – Rcto. Santa Clara 2**, el 05/03/2021 se produjo el desbordamiento del Río Suquí y del estero Chilindín, El SNGRE, UGR Urdaneta y teniente Político en compañía del Gobernador

Informe de Situación - Época Lluviosa

Fecha y Hora de actualización: jueves, 11 de marzo de 2021 - 13:46:58

de Los Ríos, Ministro y Coordinadora Zonal de SNGRE verificaron afectaciones, prefectura asistió con maquinaria para colaboración en el sitio, Gobernador y el SNGRE entregaron asistencia humanitaria.

Se reportan las siguientes afectaciones:

- o 500 viviendas de cemento, caña y madera afectadas con ingreso de agua.
- o 500 familias con 1499 integrantes afectados en sus viviendas.
- o 1 vía de 2do orden con 200 metros lineales de afectación y habilitada.
- o 1164 ha de arroz, maíz duro, cacao y cacao en cultivos afectados.

Las familias se mantienen en sus viviendas y el nivel de los ríos Catarama, Pijullo y Salampe se mantienen desbordados.

- **Los Ríos/ Babahoyo/ Caracol/ Varios sectores**, debido a las fuertes lluvias suscitadas en horas de la madrugada del 05/03/21, la parroquia Caracol el 06/03/21 amanece con ingreso de agua en múltiples viviendas, debido a la creciente del río Caracol, con afectación de 100 metros lineales en la vía de 2do orden conocida como La Hojita, la cual se encuentra habilitada, pero con precaución. El SNGRE en acompañamiento de su máxima autoridad, UGR Babahoyo, teniente política de Caracol y el Gobernador de Los Ríos verificaron afectaciones y entregaron asistencia humanitaria, prefectura asistió con maquinaria para colaboración en el sitio.
 - o Al momento se reportan las siguientes afectaciones.
 - o 500 viviendas mixtas de cemento y madera afectadas con ingreso de agua.
 - o 500 familias con 1500 integrantes afectados en sus hogares.
 - o 1 vía de 2do orden afectada con 100 metros lineales.
 - **Los Ríos/ Ventanas/ Chacarita/ Rcto. el Pailón A y B - Vía Chacarita – Rcto Pailón**, el 05/03/2021 se produjeron inundaciones que dejaron las siguientes afectaciones:
 - o 200 viviendas de cemento y caña
 - o 200 familias con 600 integrantes afectados que se mantienen en sus viviendas.
 - o 50 ha de banano afectado.
 - o 1km de carretera afectada
 - **Loja/Olmedo/Olmedo/Guacanamú Alto**, el 05/03/2021, por presencia de lluvias se produjo las siguientes afectaciones:
 - Colapso total de 01 vivienda de construcción mixta (hormigón y zinc) en la que habitaba 01 familia conformada por 07 personas las mismas que fueron evacuadas a casa de familia acogiente.
 - Colapso parcial de 05 viviendas de construcción mixta (hormigón y zinc) en las que habitan 03 familias conformadas por 15 personas las mismas que fueron movilizadas a casa de familias acogientes.
 - **Los Ríos/ Valencia/ La Unión/ Calle Quevedo – Sector San Agustín – Sector Luis Felipe Díaz – Lotización Santa Rosa**, el 05/03/2021 debido a lluvias se produjo la acumulación de aguas lluvias, al momento se registran: 14 viviendas mixtas de cemento, caña y madera afectada con ingreso de agua, 15 familias de 67 integrantes afectados en sus viviendas. 300 metros lineales afectados con leve acumulación de aguas lluvias.
 - **Los Ríos/ Babahoyo/ La Unión/ Rcto. La Puntilla– Rcto. Las Malvinas – Rcto. San Francisco – Rcto. La Esperanza**, el 05/03/2021 se produjo el desbordamiento del Río La Clementinade. El SNGRE y UGR Babahoyo en compañía de teniente política asistieron al sitio para verificación de afectaciones, verificando la ruptura del muro en los recintos mencionados, reportando 1 vivienda destruida en el Rcto. San Francisco.
 - Se reportan las siguientes afectaciones:
 - o 57 viviendas mixtas de cemento y madera afectadas con ingreso de agua.
 - o 57 familias con 190 integrantes afectados
 - o 1 vivienda destruida de madera y cemento.
 - o 1 familia de 4 integrantes damnificados en casa acogiente.
 - o 1 vía de 2do orden afectada con 20 metros lineales.
 - o 67 ha de cultivos de arroz afectados.
- Las familias afectadas se mantienen en sus viviendas y la familia damnificada en casa acogiente.
- **El Oro/Balsas/Balsas, cabecera cantonal/ Varios sectores (Cdma. El Cisne, San Ronquito Bajo, El Progreso y 9 de octubre)**, el 04/03/2021, se originó un deslizamiento. El puesto de mando unificado (PMU) informa las siguientes afectaciones:
 - o 9 viviendas afectadas, de la cuales 1 se encontraba deshabitada.
 - o 8 familias 22 personas afectadas
- El COE Cantonal se mantiene activo para la atención del evento.
- **El Oro/Balsas/Balsas, cabecera cantonal/ Varios sectores (Cdma. Primero de mayo, Ciudadela Central, Los Vergeles)** el 04/03/2021 por lluvias se registraron inundaciones a los sectores mencionados. Autoridades locales como de la provincia de El Oro realizaron recorridos de los sectores afectados. CB de Balsas, Piñas, Santa Rosa con apoyo del GAD Provincial realizan la dotación de agua potable. El SNGRE en conjunto con Alcalde del cantón y Jefe Político realizan entrega de asistencia humanitaria a familias afectadas por inundación.
 - Se reportan las siguientes afectaciones a través del puesto de mando unificado (PMU) informa las siguientes afectaciones:
 - o 40 viviendas afectadas.

Informe de Situación - Época Lluviosa

Fecha y Hora de actualización: jueves, 11 de marzo de 2021 - 13:46:58

- o 1 vivienda destruida.
- o 39 familias 131 personas afectadas, de los cuales 4 familias conformadas por 12 personas se encuentran en casas acogientes y 1 familia de 6 personas se encuentra en Refugio Temporal Coliseo.
- o 1 familia de 1 persona damnificada, permanece en casa acogiente.
- o 3 puentes afectados.
- o 30% del servicio eléctrico fue afectado
- o 100% del servicio de agua potable afectado.

CB de Balsas, Piñas, Santa Rosa, Pasaje con apoyo del GAD Provincial abastecieron de agua al cantón. GAD Cantonal realizó las remediaciones a las redes de distribución de agua, habilitando todo el suministro de líquido vital en el cantón.

CNEL realizó la reparación de la distribución eléctrica el cantón Balsas ya cuenta con el suministro eléctrico en su totalidad.

- **Guayas / Alfredo Baquerizo Moreno "Jujan" / Alfredo Baquerizo Moreno, Cabecera Cantonal / Recinto El Tesoro, Recinto Mata Palo, Recinto El Jobo, Recinto la Libertad y Recinto El Carmen**, el 03/03/2021 A causa de las lluvias y vientos fuertes se registraron algunas afectaciones, GAD Cantonal realizó el levantamiento de información, reportando las siguientes afectaciones:
 - o Recinto El Tesoro: 1 vivienda destruida, 8 viviendas afectadas, 8 familias, 27 personas afectadas (las familias se encuentran en sus inmuebles).
 - o Recinto La Libertad: 10 viviendas afectadas, 10 familias, 39 personas afectadas (las familias se encuentran en sus inmuebles).
 - o Recinto Mata de Palo: 16 viviendas afectadas, 16 familias, 51 personas afectadas (las familias se encuentran en sus inmuebles).
 - o Recinto El Carmen: 3 viviendas afectadas, 3 familias, 14 personas afectadas (las familias se encuentran en sus inmuebles).
 - o Recinto Jobito: 6 viviendas afectadas, 6 familias, 24 personas afectadas (las familias se encuentran en sus inmuebles).
- **Esmeraldas/Eloy Alfaro/San Francisco De Onzole/Pintor 1, Pintor 2, Arenales**, el 02/03/2021, GAD Cantonal Eloy Alfaro, informa que, debido a fuertes lluvias, se desbordó el río Onzole, suscitándose una inundación. UGR - GAD Cantonal Eloy Alfaro realizó la Evaluación Inicial de Necesidades, constatando las siguientes afectaciones:
 - o Pintor #1: 17 viviendas, 17 familias, 68 personas.
 - o Pintor #2: 19 viviendas, 19 familias, 76 personas.
 - o Arenales: 35 viviendas, 35 familias, 140 personas.
- **Esmeraldas/Eloy Alfaro/Anchayacu/Anchayacu, San Agustín, Tangaré, Guapilar y Iscuandé**, el 02/03/2021, debido a fuertes lluvias, se desbordó el río Onzole, suscitándose una inundación. UGR - GAD Cantonal Eloy Alfaro realizó la Evaluación Inicial de Necesidades, constatando las siguientes afectaciones:
 - o Anchayacu: 15 viviendas, 15 familias, 60 personas.
 - o San Agustín: 20 viviendas, 20 familias, 80 personas.
 - o Tangaré: 15 viviendas, 15 familias, 60 personas.
 - o Guapilar: 10 viviendas, 10 familias, 40 personas.
 - o Iscuandé: 30 viviendas, 30 familias, 120 personas.
- **Esmeraldas/Eloy Alfaro/Santo Domingo De Onzole/"Zancudo, St. Domingo, Colón, Gualpi y Capuli**, el 02/03/2021, debido a fuertes lluvias, se desbordó el río Onzole, suscitándose una inundación. UGR - GAD Cantonal Eloy Alfaro realizó la Evaluación Inicial de Necesidades, constatando las siguientes afectaciones:
 - o St. Domingo: 35 viviendas, 35 familias, 140 personas.
 - o Zancudo: 135 viviendas, 135 familias, 540 personas.
 - o Colón: 35 viviendas, 35 familias, 140 personas.
 - o Gualpi: 30 viviendas, 30 familias, 120 personas.
 - o Capulí: 32 viviendas, 32 familias, 128 personas.
- **Chimborazo / Riobamba / Lizarzaburu / Varios sectores**, el 02/03/2021, debido a las lluvias registradas se produjeron inundaciones en varios sectores de la parroquia. MSP informó que el Centro de Salud de Lizarzaburo se inundó, SNGRE trasladó al centro de salud 2 bombas de succión de agua para desalojo de agua, se reportó afectación a 2 viviendas en el barrio Retamal con el ingreso de agua, maquinaria de la Municipalidad cantonal junto a personal del Cuerpo de Bomberos, Agentes de Tránsito, EMAPAR y Policía Nacional realizaron la limpieza de los sedimentos y escombros que fueron arrastrados, para la atención del evento se reunió el COE Cantonal Riobamba.
- **Manabí/San Vicente/San Vicente, Cabecera Cantonal/Briceño**, el 01/03/2021, por lluvias suscitadas se produjo una inundación, dejando 5 familias afectadas (5 viviendas, 22 personas) mismas que fueron trasladadas a casa de familia acogiente. CB realizó trabajo de evacuación del agua y limpieza de las viviendas. SNGRE realizó la entrega de asistencia humanitaria a las familias afectadas con apoyo de personal de UGR GAD Cantonal. Las familias afectadas permanecen en casa de familia acogiente de manera indefinida.
- **Esmeraldas/ Rioverde/ Chumundé / Recinto Las Guantas y Meribe**, el 01/03/2021, se produjo la inundación a varias comunidades. SNGRE Esmeraldas informa que, en conjunto con Red de Mujeres, Fundación Ríos, Cruz Roja y GAD Cantonal Rioverde, se realizó la entrega de asistencia humanitaria a la población impactada. Las afectaciones registradas son:
 - o 8 viviendas, 8 familias, 32 personas del recinto el Toro.

Informe de Situación - Época Lluviosa

Fecha y Hora de actualización: jueves, 11 de marzo de 2021 - 13:46:58

- 50 viviendas, 50 familias, 207 personas afectadas del recinto Meribe.
- 32 viviendas, 32 familias, 113 personas afectadas del recinto Las Guantas.
- **Esmeraldas/ Esmeraldas/ 5 de Agosto/ Isla Luis Vargas Torres**, el 01/03/2021, debido a lluvias suscitadas se desbordó el río Esmeraldas, suscitándose una inundación en el sector. SNGRE confirma la afectación de 100 viviendas, 100 familias conformadas por 400 personas, quienes se encuentran pernoctando en sus viviendas. UGR - GAD Cantonal Esmeraldas continúa realizando Evaluación de Necesidades. SNGRE gestiona asistencia con Organizaciones No Gubernamentales para la atención de las familias.
- **Esmeraldas/Rioverde/Chontaduro/Sectores: El Palmar, Zapatillo, Julián, La Sierpe y Zapallo**, el 01/03/2021, por lluvias, se produjo el desbordamiento del río Rioverde, suscitándose la inundación de varios sectores, afectando a 39 viviendas, 39 familias de 126 personas y 200 metros lineales de la vía La Serpie (tercer orden) afectada. La Unidad de Gestión de Riesgos, SNGRE y la Organización Red de Mujeres confirmaron los eventos y realizaron levantamiento de información.
- **Esmeraldas/Rioverde/Rioverde/Sectores: El Alto, Vuelta Larga y Sandoval**, el 01/03/2021, por fuertes lluvias, se produjo el desbordamiento del río Rioverde, suscitándose la inundación en varios sectores de la parroquia Rioverde. UGR - GAD Cantonal Rioverde confirmó el evento. SNGRE Esmeraldas se movilizó al sitio. Se activó el alojamiento temporal "Antigua Patronato Municipal". A la fecha se registran las siguientes afectaciones:
 - El Alto: 5 viviendas, 5 familias conformadas por 19 personas
 - Vuelta Larga: se registran hasta el momento 25 viviendas, pertenecientes a 25 familias conformadas por 80 personas afectadas, quienes permanecen en sus viviendas.
 - Sandoval: 1 vivienda resultó afectada, perteneciente a 1 familia conformada por 5 personas, quienes se encuentran alojadas en casa de Familias de Acogida; debido a la altura del agua la vía de segundo orden está obstaculizada.UGR - GAD Cantonal Quinindé, SNGRE Esmeraldas y Red de Mujeres realizan el levantamiento de información.
- **Manabí/Chone/ Santa Rita/ Varios sectores**, el 01/03/2021, por lluvias se produjo el incremento del caudal del río Mosquito, ocasionando una inundación que afectó a 99 viviendas, 99 familias (396 personas). UGR GAD realizó el levantamiento de la información en sectores afectados, Cuerpo de Bomberos realizó la limpieza de las viviendas afectadas y brindó apoyo en el levantamiento de la información. Las familias afectadas se encuentran en casa de familias acogientes. El 02/03/2021, el SNGRE realizó la entrega de asistencia humanitaria a las familias afectadas con apoyo de personal de UGR GAD Cantonal. UGR GAD Cantonal realizó la Evaluación de Daños y Análisis de Necesidades, reportando además las siguientes afectaciones a la productividad: 9.930 ha de cultivos afectados, 2.516 ha de cultivos perdidos y 1.088 animales de granja entre aves, bovinos y porcinos muertos. SNGRE CZ4 coordina atención al evento con MAG.
- **Esmeraldas/Rioverde/Chontaduro/Sectores: El Palmar, Zapatillo, Julian, La Sierpe y Zapallo**; el 01/03/2021, se originaron inundaciones a varios sectores entre los que se registran las siguientes afectaciones:

El Palmar: se registran hasta el momento 18 viviendas, pertenecientes a 18 familias conformadas por 48 personas afectadas, quienes permanecen en sus viviendas.

 - Zapallito: 12 viviendas resultaron afectadas, perteneciente a 12 familias conformadas por 50 personas,
 - Juán: 4 viviendas resultaron afectadas, perteneciente a 4 familias conformadas por 14 personas, quienes se encuentran en casa de Familias de Acogida.
 - La Sierpe: 200 metros lineales de afectación en la vía de tercer orden, 5 viviendas, pertenecientes a 5 familias, conformadas por 14 personas, quienes se encuentran alojadas en casa de Familias de Acogida.UGR - GAD Cantonal Quinindé, SNGRE Esmeraldas y Red de Mujeres realizan el levantamiento de información.
- **Azuay/Santa Isabel/Santa Isabel/Sulupali Grande**, el 01/03/2021, por lluvias se suscitó la creciente del río Rircay que ocasionó el colapso estructural de un puente que conecta a la comunidad de Sulupali. Para la atención del evento se reunió el COE Cantona y declaró en emergencia la zona de Sulupali Grande y comunidades adyacentes, causadas por el desbordamiento del río Rircay. maquinaria de MTOP realizó encauzamiento del río y retira escombros del puente colapsado, maquinaria del GAD de Santa Isabel realizó la limpieza de deslizamientos pequeños en los sectores aledaños al sector de Sulupali Chico. MAG realizó levantamiento de información. Las afectaciones se detallan a continuación.
 - 15 hectáreas de cultivo afectadas (cebolla, camote, yuca, cacao, caña de azúcar, pastos)
 - 22 productores afectados por la pérdida total de cultivos.
 - Puente colapsado.
- **El Oro/Arenillas/Arenillas, cabecera cantonal/Cascada Río Blanco**, el 28/02/2021, por fuertes lluvias se suscitó la crecida del río Blanco en el sector La Cascada, lo que ocasionó que una familia de 5 personas fuera arrastrada por la corriente, de las cuales 1 persona logró salir por sus propios medios y las otras 4 personas fueron arrastradas río abajo, las mismas fueron halladas sin vida. Coordinador Zonal 7 SNGRE participó en reunión de PMU para coordinar acciones con GAD Arenillas, GAD Huaquillas en coordinación con la Gobernación de El Oro, Cuerpo de Bomberos, Policía Nacional y Fuerzas Armadas participaron en las operaciones de búsqueda.
- **Cañar/Azogues/Azogues/Mercado Sucre**, el 28/02/2021, a causa de las lluvias suscitadas se desbordó el río Burgay dejando las siguientes afectaciones: la estructura del Mercado Mayorista Sucre colapsado parcialmente, 1 vivienda parcialmente colapsada (1 familia, 7 personas permanecen en casa de familia acogiente), 5 viviendas evacuadas por precaución (5 familias, 20 personas

Informe de Situación - Época Lluviosa

Fecha y Hora de actualización: jueves, 11 de marzo de 2021 - 13:46:58

aproximadamente permanecen en casa de familias acogientes). Cuerpo de Bomberos Azogues colaboró en la atención del evento. SNGRE con fecha 02/03/2021 realizó entrega de asistencia humanitaria, además técnico de la UGR de Azogues informa que maquinaria realiza trabajos de refuerzo en las escolleras del río y se están realizando obras de mitigación en las zonas donde podrían ocurrir eventos adversos.

- **Morona Santiago/Taisha / Tuuintentza/Centro Shuar Tukup**, el 14/02/2021 debido a las condiciones atmosféricas se produjo un vendaval que afectó varias viviendas. Para la atención del evento se activó el COE provincial de Morona Santiago y el COE Cantonal de Taisha. Brigada de Selva 17 Pastaza acantonada en Taisha conjuntamente con el Distrito de Salud 14D05 el 16 y 17 de febrero de 2021 realizaron la entrega de agua y ropa para niños y adultos. GAD-Provincial de Morona Santiago-CEFAS, MIES-SNGRE, realizaron la entrega de asistencia humanitaria. GAD-Cantonal de Taisha. GAD-Cantonal de Taisha luego de realizar el levantamiento de información determinó las siguientes afectaciones:

Comunidad Tukup

- Afectados: 25 familias; 125 personas (familias con daños en viviendas y cultivos)
- Damnificados: 11 familias; 72 personas
- Viviendas afectadas: 27
- Viviendas destruidas: 11
- Unidad Educativa afectada: 1 (Unidad Educativa Cesar Tukup)
- Bienes públicos afectados: 2 (Residencia de Médicos, Casa Comunal)
- Cultivos destruidos: 11 ha.
- 200 metros lineales de caminos de herradura obstaculizados

Comunidad Yawants

- Afectados: 28 familias; 116 personas (2 familias con daños en viviendas y cultivos; 26 familias con daños solo en cultivos)
- Viviendas afectadas: 2
- Cultivos destruidos: 15 ha.)

- **Chimborazo/Chunchi/Chunchi, cabecera cantonal/Armenia, Río Guataxi afluente del río Chanchán**, el 12/02/2021, debido a las lluvias se produjo un deslizamiento que taponó el río Picay, afluente del río Chanchán, provocando varias afectaciones. Para la atención del evento se activó el COE provincia de Chimborazo y el COE Cantonal de Chunchi donde se han coordinado las actividades para el levantamiento y evaluación de afectaciones, análisis técnico de la situación actual, activación de alojamientos temporales, entrega de asistencia humanitaria, seguridad ciudadana, atención integral de la población afectadas entre otras actividades.

Las afectaciones reportadas son:

- 30 viviendas destruidas
- 38 viviendas afectadas
- 89 personas damnificadas en Chunchi
- 625 personas afectadas (225 en Chunchi y 370 en Huigra)
- Personas impactadas 714
- 2 personas heridas
- Vía de tercer orden afectada Chunchi – La Armenia – Huigra (Cerrada)
- 2 puentes afectados
- 115 ha con afectación total agrícola de pastos
- 193 animales afectados (bovinos)
- 25 animales afectados (porcinos)
- 500 animales afectados (especies menores).
- 214 animales muertos (bovinos).
- 25 animales muertos (porcinos).
- 450 animales muertos (especies menores).
- Línea férrea afectada
- 1 sistema de captación agua potable afectado (Huigra)
- 50 % del sistema de Agua potable afectado
- 1 sistema de Riego afectado (sector la Armenia)
- Estación hidrológica del INAMHI h0375 Chanchan DJ Guataxi, destruida
- Red de alcantarillado 500m afectado y se suspende la planta de tratamiento de aguas residuales del Cantón Chunchi ubicado en el Sector la Armenia.

6. Asistencia Humanitaria entregada

Para la atención de eventos peligrosos por época lluviosa el Sistema Nacional Descentralizado, desde febrero 2021 a la fecha ha entregado la asistencia humanitaria a las personas afectadas.

Actualmente se continúa entregando asistencia humanitaria a las personas afectadas por los eventos generados en los últimos días

Informe de Situación - Época Lluviosa

Fecha y Hora de actualización: jueves, 11 de marzo de 2021 - 13:46:58

PROVINCIA	KIT COMPLEMENTARIO DE ALIMENTOS	RACIONES ALIMENTICIAS 24 HORAS	KIT DE ASEO PERSONAL	KIT DE VESTIR	TOALLAS DE BAÑO	CAMAS	COBIJAS/ FRAZADAS	COLCHONES	KIT DE DORMIR	KIT DE COCINA	KIT DE VAJILLA	KIT DE LIMPIEZA (ALBERGUE)	MOSQUITERAS, REDES DE CAMA	KIT MENAJE DE COCINA COMUNITARIO	MASCARILLAS	PASTILLAS POTABILIZADORAS	BIDONES PARA AGUA	PURIFICADORES DE AGUA	KIT ESCOLAR	OTROS
Bolívar	0	0	0	0	0	0	0	0	2	0	1	1	0	0	0	0	0	0	0	0
Chimborazo	0	0	38	0	0	230	226	194	4	0	37	5	0	26	0	0	31	0	0	1540
El Oro	0	0	0	0	0	0	50	50	0	0	0	0	50	0	0	0	0	0	0	163
Esmeraldas	82	0	2	0	0	0	82	0	0	0	84	0	0	0	0	1680	1	0	0	170
Guayas	6	0	0	0	0	0	0	0	20	0	10	7	20	1	0	0	0	0	0	0
Loja	0	0	0	0	0	0	8	8	0	0	3	0	0	0	0	0	0	0	0	0
Los Ríos	0	187	0	0	0	0	0	6	148	0	103	53	0	0	0	0	0	0	0	145
Manabí	0	0	0	0	0	129	148	268	0	0	158	40	0	0	1168	150	432	0	0	273
Pastaza	0	0	0	0	0	0	0	0	0	0	0	0	0	0	0	0	0	0	19	0
Pichincha	2	0	6	1	0	3	4	3	3	0	0	0	0	0	0	0	0	0	0	1
Santo Domingo De Los Tsáchilas	14	0	28	0	29	21	73	89	2	0	31	36	19	0	231	28	2	1	0	118
Suma total	104	187	74	1	29	383	591	618	179	0	427	142	89	27	1399	1858	466	1	19	2410

Fuente: Unidades de Monitoreo - SNDGR. 11/03/2021 14:00

7. Alojamiento temporales implementados

Para la atención de eventos peligrosos por época lluviosa el Sistema Nacional Descentralizado de Gestión de Riesgos, desde febrero 2021 ha activado los siguientes alojamientos temporales:

PROVINCIA	CANTÓN	PARROQUIA	NOMBRE DEL ALOJAMIENTO	FAMILIAS	PERSONAS
Esmeraldas	Rioverde	Rioverde	Antiguo Patronato Municipal	6	20
Chimborazo	Alausí	Huigra	Ex Unidad Educativa Pompilio Llona	0	0
Chimborazo	Alausí	Huigra	Iglesia Santa Marianita de Huigra	0	0
Chimborazo	Chunchi	Chunchi	Colegio Técnico Agropecuario 4 de julio	2	7
Chimborazo	Chunchi	Chunchi	Coliseo Dr. Severo Espinoza	6	23
Chimborazo	Chunchi	Chunchi	Convento parroquial de Chunchi	0	31
Chimborazo	Chunchi	Chunchi	Unidad educativa Fernando Pons	0	0
Santo Domingo De Los Tsáchilas	Santo Domingo	Alluriquín	Albergue Temporal	0	0
Manabí	Portoviejo	Chirijos	U.E. Guaranda	10	30
Santa Elena	Santa Elena	Santa Elena	Refugio Temporal	1	8
El Oro	Balsas	Balsas, cabecera cantonal	REFUGIO TEMPORAL	1	6
Total				26	125

* Los Alojamientos que se encuentran en con valor 0 en familias y personas, es porque ya han sido desactivados

Adicional al momento se encuentran activado los alojamientos como familia de acogida como se indica a continuación:

PROVINCIA	CANTÓN	FAMILIAS	PERSONAS
Bolívar	Guaranda	1	7
Chimborazo	Alausí	2	7
	Chunchi	14	30
	Cumandá	1	5
El Oro	Balsas	6	17
	Piñas	2	8
Esmeraldas	Rioverde	0	0
Guayas	Alfredo Baquerizo Moreno (Juján)	1	2
	Durán	1	1
	Guayaquil	0	0
	Naranjal	1	5
	Nobol	1	4
Los Ríos	Simón Bolívar	2	5
	Babahoyo	0	0
	Quevedo	1	3
Manabí	Valencia	0	0
	Bolívar	85	336
	Chone	20	80
	Flavio Alfaro	21	84

Informe de Situación - Época Lluviosa

Fecha y Hora de actualización: jueves, 11 de marzo de 2021 - 13:46:58

PROVINCIA	CANTÓN	FAMILIAS	PERSONAS
	Jipijapa	2	8
	Paján	1	4
	Portoviejo	159	567
	Rocafuerte	0	0
	San Vicente	0	0
	Santa Ana	2	7
	Tosagua	12	42
Pichincha	Mejía	2	5
	Quito	1	1
Santa Elena	Santa Elena	1	4
Santo Domingo De Los Tsáchilas	Santo Domingo	1	3
TOTAL		340	1235

Fuente: Unidades de Monitoreo - SNGDR. 11/03/2021 14:00

8. Mapa de impacto

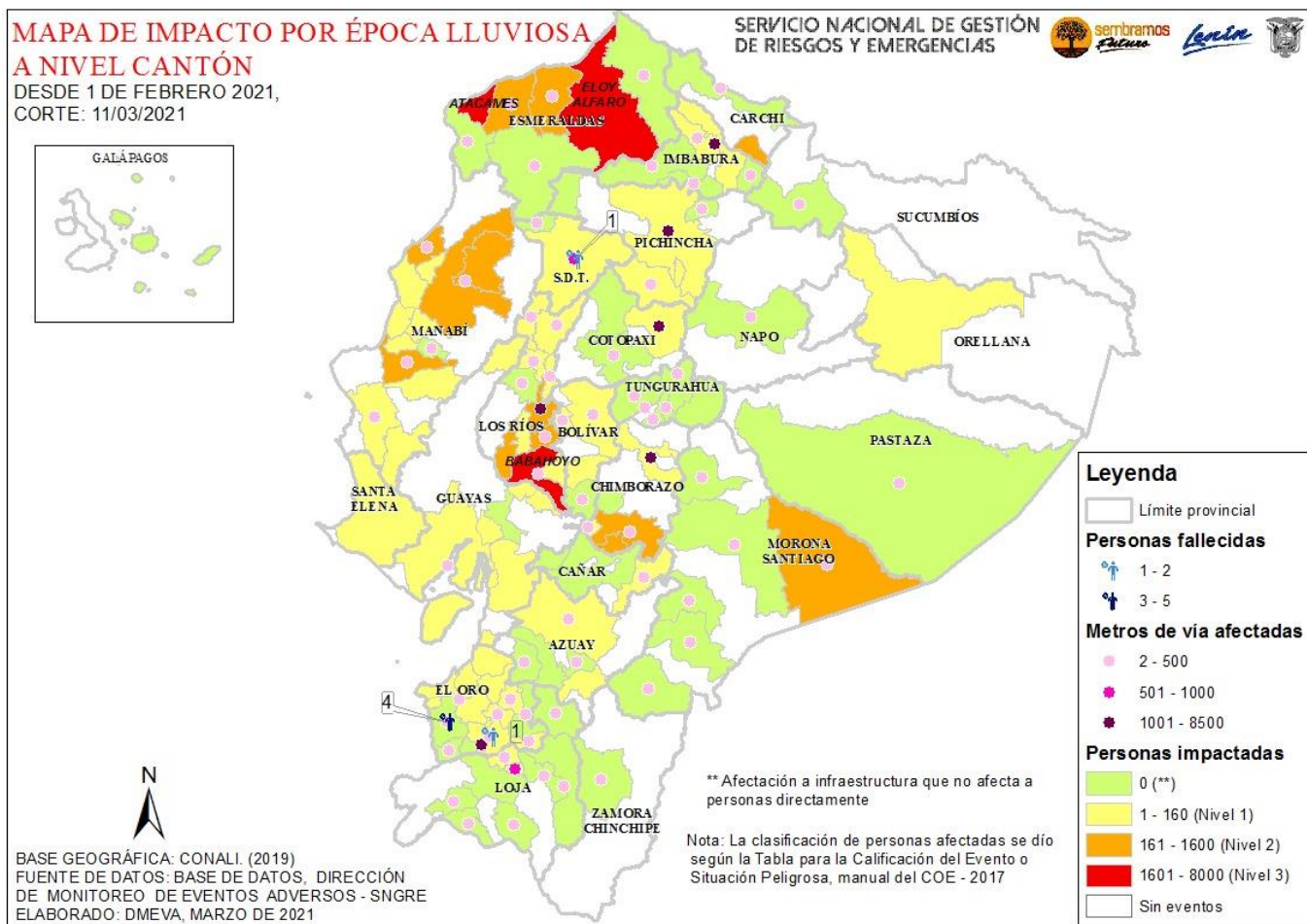

9. Recomendaciones

A toda la ciudadanía se recomienda:

1. Aliste su mochila de emergencias ante una inminente evacuación.
2. Desconecte todo artefacto eléctrico y procure alejarse de postes con cableado eléctrico dentro de áreas inundadas.
3. No intente cruzar aguas corrientosas si el nivel del agua sobrepasa sus rodillas.
4. Si no puede salir ante crecientes, busque lugares altos para protegerse.
5. Manténgase informado a través de fuentes oficiales del Gobierno Nacional.

A las instituciones públicas y privadas que conforman el **Sistema Nacional Descentralizado de Gestión de Riesgos**, se recomienda mantener el trabajo coordinado, e informarse a través de las fuentes oficiales.

Elaborado por: Analista de Sala de Situación y Monitoreo
Aprobado por: Director de Monitoreo de Eventos Adversos