

Informe de Situación – Deslizamiento Chunchi

Fecha y Hora de actualización: viernes, 19 de febrero de 2021 – 16:21:16

1. Identificación del evento peligroso

Situación peligrosa:	Deslizamiento
Localización:	Chimborazo/ Chunchi/ Chunchi, cabecera cantonal /Armenia, Río Picay afluente del río Chanchán
Fecha de inicio y cierre de situación peligrosa:	Desde el 12 de febrero de 2021 - 07h46, hasta la actualidad
Descripción de la situación:	<p>En el sector La Armenia se suscitó un movimiento de masa afectando un área de 115,35 hectáreas con un volumen de aproximadamente 30 millones de metros cúbicos, que posteriormente represaría el río Picay en el sector de Guataxi generando un flujo de detritos que destruyó el poblado de Chanchan.</p> <p>Las observaciones iniciales indican que el movimiento en masa está conformado por tres deslizamientos de gran magnitud de 2 de tipo rotacional y uno de tipo flujo que se desplazó por una cuña de falla.</p> <p>La inestabilidad del terreno estaba condicionada principalmente por las características geológicas del sector en donde se observan suelos poco consolidados (zona de un antiguo deslizamiento) y residuales (meteorización del suelo), características hidrogeológicas (presencia de agua subterránea), pendientes escarpadas en los márgenes de la cuenca con marcas de erosión hídrica lo cual en conjunto con las lluvias del 12 de febrero(11 a 19 mm) y las actividades agropecuarias en la zona, creó un proceso continuo de la masa de suelo deslizada.</p>



2. Situación Actual

Luego de los estudios realizados entre el SNGRE y el IGM, se ha determinado que la extensión del área afectada por el deslizamiento y posterior aluvión es de 115,35 hectáreas en las comunidades de Huataxi y La Armenia con un volumen aproximado de 30 millones de metros cúbicos de material. Además, se identificaron 2 grandes zonas susceptibles a nuevos deslizamientos, específicamente en la vía que limita a la ciudad de Chunchi por el oeste, así como en los alrededores de la comunidad Kulpa.

MAPA DE AREAS AFECTADAS Y SUSCEPTIBLES POR DESLIZAMIENTOS

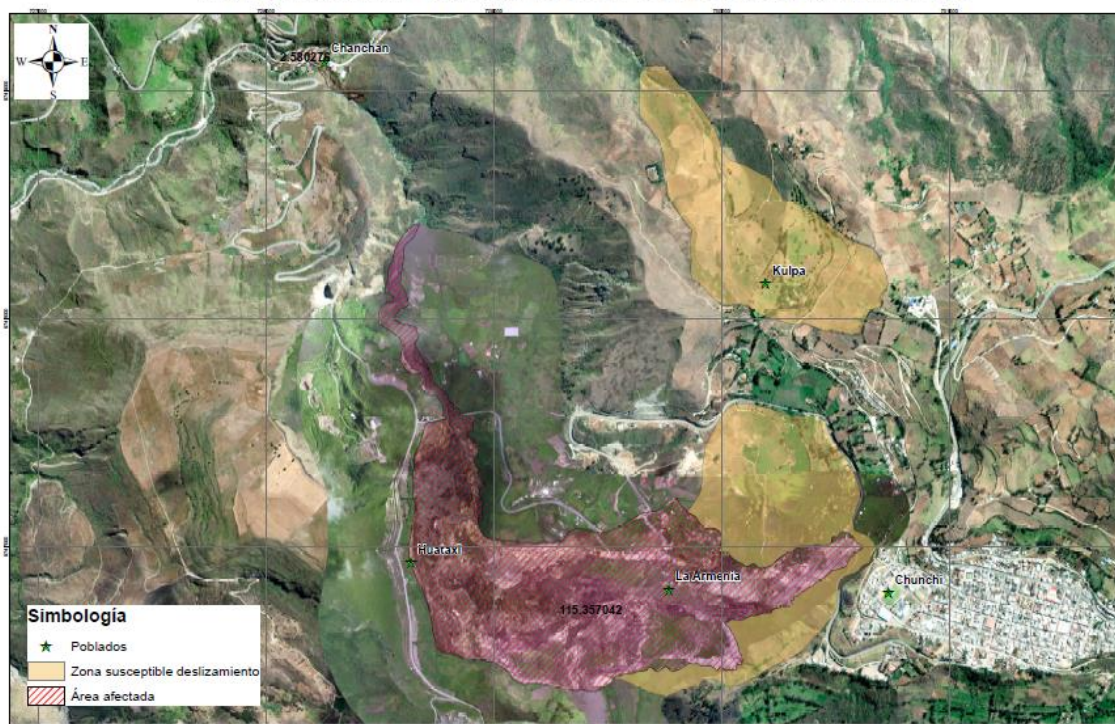

Mapa 1. Áreas afectadas y zonas susceptibles a nuevos deslizamientos. Fuente: IGM/SGIAR, SNGRE. Fecha de actualización: 16/02/2021

Informe de Situación – Deslizamiento Chunchi

Fecha y Hora de actualización: viernes, 19 de febrero de 2021 – 16:21:16

MAPA DE CAMBIOS GEOMORFOLÓGICOS RÍO PICAY

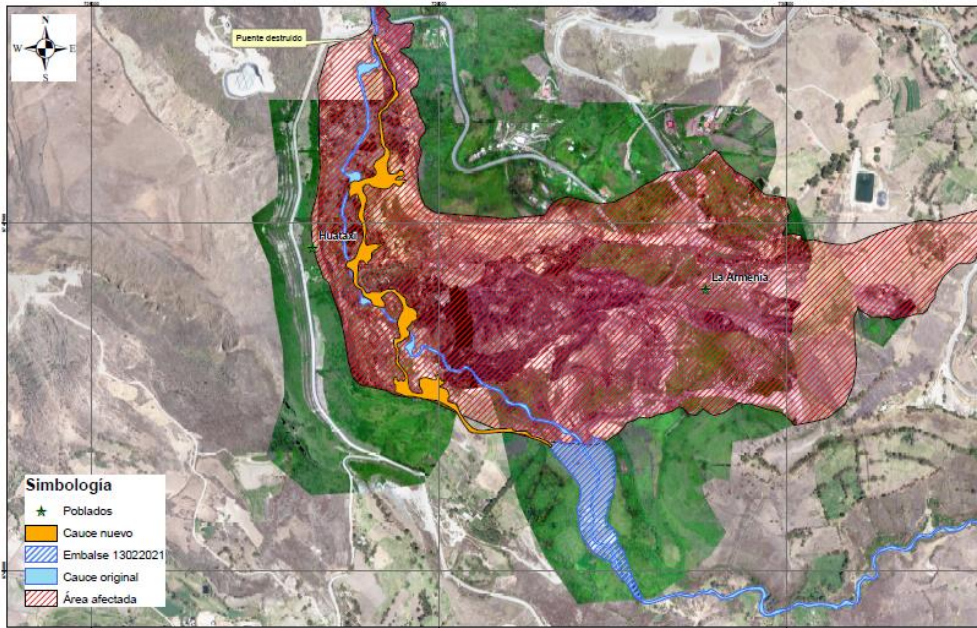

Mapa 2. Mapa de cambios en el cauce del río Picay. Fuente: IGM/SGIAR, SNGRE. Fecha de actualización: 16/02/2021

- El alcalde declaró en emergencia el Cantón Chunchi por la eminente amenaza, exposición y afectación producida por deslizamientos, agrietamientos y represamiento de los ríos que cursan en los sectores de la Armenia y Kulpa, a través de la resolución administrativa No. 039-2021 AGADMCH. (<https://drive.google.com/file/d/1RsfGPt-k9-HeBlrMxWrB0nU0-msxEzXV/view?usp=sharing>)
- El COE Cantonal de Chunchi y el COE Provincial de Chimborazo se mantienen activados, a fin de continuar con la coordinación las acciones de atención del evento.

3. Situación Hidrometeorológica

Según el Reporte Meteorológico Especial – Chunchi emitido por el INAMHI el 19 de febrero de 2021 a las 8:30, indica que, de acuerdo al análisis realizado, en las próximas 24 horas no se prevé precipitaciones de fuerte intensidad en la localidad de Chunchi; se presentarán lluvias y lloviznas en las próximas 24 horas.

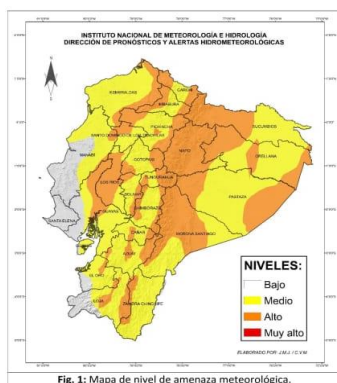







Fig. 1: Mapa de nivel de amenaza meteorológica.

También se encuentra vigente hasta el 19/02/2021 19h00 el Boletín de Alerta Temprana Nro. 007, el cual hace referencia a las condiciones de inestabilidad atmosférica que se presentan en el territorio nacional y sobre todo en la región interandina se indica que las precipitaciones podrán estar acompañadas de tormentas eléctricas, con mayor énfasis entre el 15 y 18 de febrero.

Hora	Condiciones Meteorológicas	Fenómeno Atmosférico	
Mañana	Nublado con claros ocasionales, lloviznas. Niebla.	Lloviznas. Niebla (0.5 – 2.0 mm)	
Tarde	Nublado con claros, lluvias dispersas.	Lluvias dispersas (1.0 – 2 mm)	
Noche	Nublado a parcial nublado, lloviznas aisladas. Niebla.	Llovizna (T – 0.1 mm)	
Madrugada (19 de febrero)	Parcial nublado variando a nublado. Niebla.	Niebla	

El pronóstico regional para el día de mañana 20 de febrero indica que para la región sierra se espera un cielo parcial nublado variado a nublado, lluvias y lloviznas ocasionales al Norte de la región. Ráfagas de viento moderado en el centro.



ESTADO DE RÍOS







Al momento los niveles del embalse se mantienen normales.

Informe de Situación – Deslizamiento Churchi

Fecha y Hora de actualización: viernes, 19 de febrero de 2021 – 16:21:16





4. Afectaciones - Resumen

Al momento, el evento ha afectado de manera directa a la parroquia Churchi, del cantón Churchi en los sectores de la Armenia y Chanchan, de acuerdo al EVIN levantado en territorio **se registraron las siguientes afectaciones:**

Personas:		Viviendas:	
 Fallecidos:	-	 Viviendas destruidas:	30
 Personas afectadas:	166	 *Viviendas afectadas:	38
 Heridos:	2	 Personas damnificadas:	89

En total se registra **255 personas impactadas por el evento** (166 personas afectadas, 89 personas damnificadas)

Infraestructuras

 Bien público afectado:	4	 Puentes afectados:	2
 Bien público destruido:	1	 Vías destruidas:	Vía Churchi-Chanchán.

Bienes públicos afectados:

- Línea férrea
- Captación del sistema de agua potable afectado (Huigra)
- Sistema de Riego afectado (sector la Armenia)
- Afectado la red de alcantarillado 500 metros y se suspendió la planta de tratamiento de aguas residuales del Cantón Churchi ubicado en el Sector la Armenia.

Bienes públicos destruidos:

- Estación del INAMHI desaparecida en el aluvión.

Fuente: Evin GAD-C Churchi. 18/02/2021 – 13:00

Productividad y medios de vida

 Superficie agrícola con afectación total o pérdida (ha)	115	Productores afectados por pérdidas agrícolas:	20
Animales con afectación	100	Productores afectados por pérdidas en animales:	7
Animales muertos	150		

Fuente: Unidad de Monitoreo, UGR, MAG, SNDGR. 18/02/2021 – 13:00

Agua segura, saneamiento y gestión de residuos:

 *Porcentaje de Servicio de agua potable afectado (%):	50%
---	-----

Fuente: MAAE 18/02/2020 13:00

*De la inspección realizada por el MAAE concluyen que se encuentra afectada el 50% el abastecimiento de agua de consumo humano de la Cabecera Parroquias de Huigra del cantón Alausi

5. Alojamientos temporales activados

Hasta el momento continúan activados los siguientes alojamientos temporales:

Cantón	Sector	Nombre del alojamiento temporal	# de Personas	# de Familias
Churchi	Ingreso norte de Churchi	Colegio Técnico Agropecuario	4	1
	Centro de la zona urbana	Coliseo Dr. Severo Espinoza	23	6
		Convento Parroquial Churchi	31	
	En familias acoyentes		30	14
Alausí	Huigra	Unidad Educativa Pompilio Llona	28	10
	En familias acoyentes		10	3
Total			126	34

Tabla 2. Detalle de personas en alojamientos temporales y familias acoyentes. Fuente: SNGRE, SNDGR. Fecha de actualización: 19/02/2021 – 09h30

- El albergue de la Iglesia Santa Marianita de Huigra se desactivó la noche del 15/02/2021.
- El albergue Unidad Educativa Fernando Pons, se encuentra en proceso de desactivación debido a que la última familia alojada, el día de hoy 19/02/2021 se trasladó a una casa independiente.

Informe de Situación – Deslizamiento Chunchi

Fecha y Hora de actualización: viernes, 19 de febrero de 2021 – 16:21:16

6. Asistencia humanitaria entregada

- A continuación, se detalla la entrega de asistencia humanitaria entregada por el SNGRE

Ítem Asistencia Humanitaria SNGRE	Colegio Técnico Agropecuario	Convento de Chunchi (sólo adultos mayores)	Unidad Educativa Fernando Pons	Coliseo Dr. Severo Espinoza	Albergues Iglesia Santa María de Huigra, Ex Unidad Educativa Numa Pompilio Llona y Familias de acogida	TOTAL Entrega SNGRE
Camas	46	16	14	0	150	226
Colchones	46	8	14	0	118	186
Juego de sábanas	46	16	14	0	150	226
Frazadas	46	16	14	0	150	226
Kit limpieza comunitario	1	1	1	1	0	4
Bidones 20l con tapa	10	10	10	10	0	40
Kit de menaje de cocina comunitario	1	0	1	1	1	4
Tanque de gas (incluye Kit de instalación)	1	1	1	0	1	4
Almohadas	79	31	25	23	170	328
Kit de vajilla familiar	22	7	7	4	0	40
Extintores	3	3	3	3	0	12
Sillas	40	0	40	40	0	120
Kits de higiene personal	22	5	7	4	0	38
Biombos	10	6	10	10	0	36
Fundas de basura	40	40	40	40	0	160
Megáfonos	1	0	1	1	0	3
Mesas	15	8	15	15	18	71
Tachos de basura 50/60 con tapa	4	3	4	4	0	15
Baldes para basura de 10l	4	4	4	4	0	16

Tabla 3. Detalle de entrega de asistencia humanitaria por parte del SNGRE. Fuente: DAH-SNGRE. Fecha de actualización: 19/02/2021 – 13h00

- Cruz Roja entregó la siguiente asistencia humanitaria:

Ítem Asistencia Humanitaria Cruz Roja	Colegio Técnico Agropecuario	Unidad Educativa Fernando Pons	Coliseo Dr. Severo Espinoza	Familias de acogida	TOTAL Entrega Cruz Roja
Kit de Hogar	15	6	6	8	35
Frazadas	60	24	24	32	140

Tabla 4. Detalle de entrega de asistencia humanitaria por parte de la Cruz Roja. Fuente: CRE. Fecha de actualización: 19/02/2021 – 13h00

- MAAE y en conjunto con otras organizaciones, entregaron 600 kits alimenticios para las familias albergadas en Chunchi y Huigra
- Prefectura de Chimborazo, a través del patronato provincial y mediante la gestión con la empresa privada entregó la siguiente asistencia humanitaria:

Ítem Asistencia Humanitaria	Chunchi	Huigra	TOTAL Entrega
Kit Alimenticios	150	150	300
Bultos de fideo		28	28
Bultos de arroz		12	12
Caías de atún(48u)		42	42
Caías de harina de plátano(24u)		20	20
Galones de agua		96	96

7. Acciones de respuesta

- El día de hoy, el Director General del SNGRE con Autoridades de Estado realizaron recorrido por las zonas afectadas y verificaron obras de mitigación implementadas para reducir el nivel del caudal del río en las zonas afectadas por el deslizamiento. De la misma manera sesionó el COE Provincial para fortalecer las acciones de respuesta implementadas.
- El SNGRE continua con la coordinación activa con las instituciones del SNDGR y la articulación con el COE Provincial y COE Cantonal para continuar con la atención del evento.
- El SNGRE en coordinación con el GAD Chunchi, Cruz Roja y MIES realizaron el levantamiento de evaluación de afectaciones.
- SNGRE e IGM realizaron el levantamiento de información con fotografías aéreas para el estudio técnico de toda la zona afectada.
- El SNGRE dotó de insumos para el equipamiento de los Alojamientos temporales con el apoyo de PPNN y FFAA, y realizó la Reunión de Transferencia de capacidades a los Gestores de Alojamientos Temporales de Chunchi, junto a los gestores de los Albergues.
- Ministerio del Ambiente y Agua(MAAE) realizó inspecciones en el sector de Huigra donde identificó en la parroquia Huigra del cantón Alausí que una de las captaciones que suministraba de agua a los tanques ubicados en la cabecera Norte están comprometidos por cuanto las mangueras de conducción han sido arrastradas por la corriente crecida del río Chanchán, también se logró identificar en el cantón Chunchi en el sector de la Armenia que existía un sistema de riego que se conducía por este sector debido al desplazamiento de tierra que se produjo actualmente este sistema dejó de dar provisión de agua a las personas que tenían parcelas de terreno en el sector. De acuerdo a la inspección interinstitucional realizada en días posteriores, se identificó que el punto captación afectado es en el Barrio Eduardo Morley, lo cual desabasteció a 6 barrios (363 personas sin agua). El GAD municipal de Alausí abastece a la población afectada con 1 tanquero de agua.
- MAAE en conjunto con otras organizaciones, realizó la donación de 600 kits alimenticios al GAD Municipal de Chunchi y a la Junta Parroquial de Huigra, para que sean repartidos a las familias que se encuentran en los alojamientos temporales.

Informe de Situación – Deslizamiento Chunchi

Fecha y Hora de actualización: viernes, 19 de febrero de 2021 – 16:21:16

- La prefectura de Chimborazo intervino en el rescate de Ganado y maquinaria para encausar el río en coordinación con la MTT3; evaluó el sistema de riego de Armenia y entregó asistencia humanitaria a las personas afectadas.
- Se identificó que las lagunas de oxidación del GAD Municipal de Chunchi, se encuentran en zona de susceptibilidad a deslizamientos, por lo que fueron deshabilitadas hasta próxima evaluación.
- MAG realizó el levantamiento de afectaciones agropecuarias en la zona. La Unidad Educativa Chunchi se designa como sitio de albergue para los animales que sobrevivieron al evento. La Unidad Educativa está destinada para albergar a 80 animales aproximadamente, de acuerdo a los dirigentes se espera movilizar 60 animales. Adicional con la unidad de móvil veterinaria, se encuentra realizando evaluación al Bovinos, así como también la entregó 350 pacas de ensilaje.
- Se reunió la MTT3 para realizar acciones en 3 frentes de trabajo en zona de represamiento, puente rio Pinancay y Chanchán con la finalidad de controlar la evacuación de aguas y reducir la velocidad del caudal de las aguas que están siendo desalojadas.
- En Chunchi, maquinaria del MTOP se mantiene activa para labores de limpieza del material que dejó el deslizamiento y disponible ante cualquier nueva eventualidad.
- Policía Nacional ejecuta las siguientes actividades de Seguridad y Control:
 - Seguridad interna en todos los alojamientos temporales de Huigra y Chunchi.
 - Rescate de personas (con personal de GOE)
 - Control y seguridad en las viviendas que se encuentran deshabitadas. Presencia policial en la zona del deslave.
 - Colaboración en la evacuación de las personas el día del deslave
 - Seguridad en los domicilios que fueron evacuados en Chunchi y Huigra
 - Colaboración en la entrega de kits alimenticios en la parroquia Huigra
 - Colaboración en la entrega de alimentos a los damnificados en el cantón Chunchi.
- Cruz Roja, a través desde la Junta Provincial de Chimborazo se activó un equipo de respuesta para apoyar en el levantamiento de información en los albergues de los cantones Chunchi y Alausí, además realizó un levantamiento de información de las casas que se ubican a las orillas del rio Chanchán en la parroquia de Huigra, con el fin de tener disponible el número exacto de familias que se encuentran en zona de riesgo. También dotó de kits de asistencia humanitaria los cuales fueron entregados a la población afectada en el cantón Chunchi, específicamente de la zona de La Armenia y Chanchán. Adicional brindó asistencia Psicosocial a las personas afectadas.
- FFAA apoyó con un sobrevuelo realizado con el cual se confirmó la pérdida de la estación hidrológica del INAMHI h0375 Chanchán DJ Guataxi.
- La Universidad de Cuenca ha realizado un estudio técnico con base a la información levantada y a la situación actual de la zona afectada y ha emitido recomendaciones para que posibles zonas de material o caudales represados sean tratados de forma técnica para no tener novedades con las próximas lluvias. El informe fue socializado con el SNGRE y el GAD Municipal.
- Cuerpo de Bomberos Alausí apoyó al proceso de evacuación de las familias de Huigra.
- MINEDUC colabora en la atención del evento y brinda seguimiento en los alojamientos temporales implementados en las unidades educativas y manteniendo el servicio de continuidad de la educación durante emergencias.
- SNGRE instaló un PMU en el GAD Cantonal con todas las instituciones que se encuentran atendiendo el evento. Se reportó la caída del puente de hormigón del ferrocarril y afectaciones a viviendas.
- Cuerpo de Bomberos Chunchi luego de las labores de búsqueda y rescate informó que no se reportan personas desaparecidas o atrapadas. Realizaron el rescate de dos personas, las cuales fueron trasladadas a centros de salud.

8. Mapa de la zona afectada



Elaboración: SGIAR, SNGRE. Fecha de actualización: 18/02/2021

Link de acceso: <https://gestionriesgosec.maps.arcgis.com/apps/webappviewer/index.html?id=90b7fe710eb6486ea5f39d6695d3638f>

Informe de Situación – Deslizamiento Chunchi

Fecha y Hora de actualización: viernes, 19 de febrero de 2021 – 16:21:16

Este Informe fue elaborado por el Equipo Técnico de la Dirección de Monitoreo de Eventos Adversos.

MAPA DE GRIETAS Y ESCARPES DESLIZAMIENTO LA ARMENIA

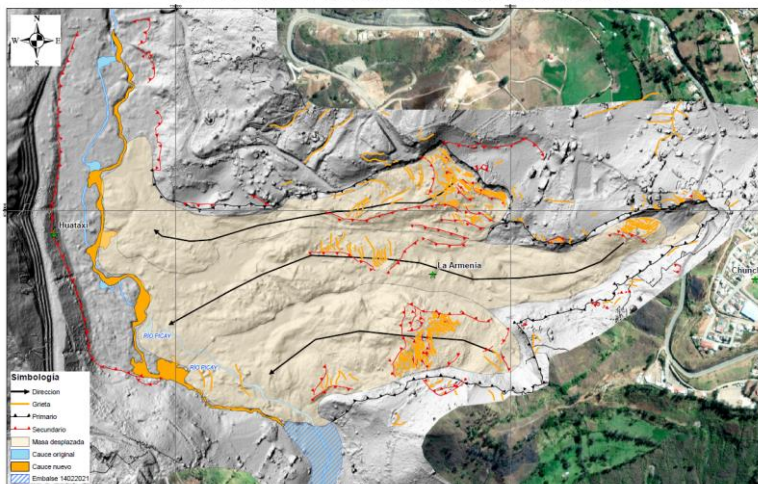

MAPA DE MASAS DESPLAZADAS DESLIZAMIENTO LA ARMENIA

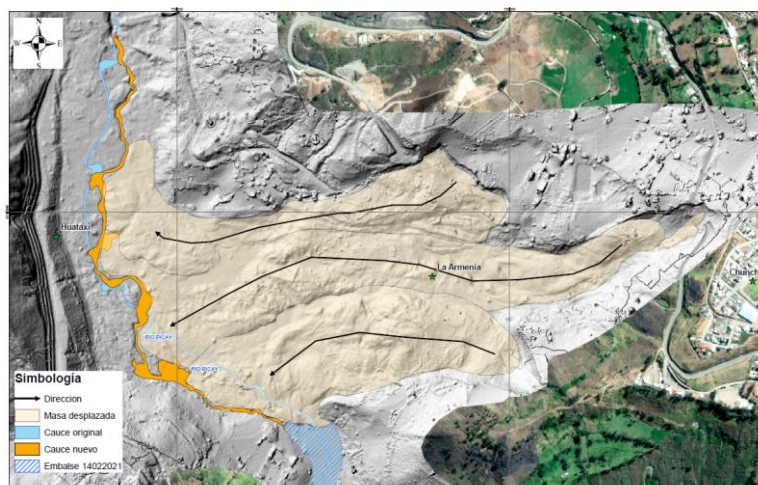

9. Recomendaciones

A toda la ciudadanía se recomienda:

1. Aliste su mochila de emergencias ante una inminente evacuación.
2. Desconecte todo artefacto eléctrico y procure alejarse de postes con cableado eléctrico dentro de áreas inundadas.
3. No intente cruzar aguas corrientosas si el nivel del agua sobrepasa sus rodillas.
4. Si no puede salir ante crecientes, busque lugares altos para protegerse.
5. Manténgase informado a través de fuentes oficiales del Gobierno Nacional.

A las instituciones públicas y privadas que conforman el **Sistema Nacional Descentralizado de Gestión de Riesgos**, se recomienda mantener el trabajo coordinado, e informarse a través de las fuentes oficiales.

Elaborado por: Analista de Sala de Situación y Monitoreo

Aprobado por: Director de Monitoreo de Eventos Adversos