

Informe de Situación - Época Lluviosa

Fecha y Hora de actualización: miércoles, 27 de enero de 2021 - 16:19:41

1. Identificación del evento peligroso

Situación peligrosa:	Época Lluviosa
Localización:	A nivel nacional
Fecha de inicio y cierre de situación peligrosa:	Desde el 01 de octubre de 2020 hasta la actualidad
 <p>Descripción de la situación:</p>	<p>De acuerdo a los patrones de precipitaciones los cuales están controlados por la interacción de los sistemas de circulación atmosférica y por la compleja topografía (Cordillera de los Andes), la Zona de Convergencia Intertropical (ITCZ) y el transporte de humedad de la Cuenca Amazónica unido a la vulnerabilidad de ciertos territorios, originan la ocurrencia de eventos peligrosos a lo largo de todo el territorio ecuatoriano.</p> <p>Al momento las provincias que registran mayor afectación por eventos de tipo época lluviosa son: Zamora Chinchipe, Sucumbíos, Tungurahua, Guayas y Pichincha.</p>

2. Situación actual

Según el Boletín Nowcasting: Muy corto plazo No. 008 emitido por el INAMHI el 26 de enero de 2021, con vigencia hasta hoy 27 de enero de 2021, se indicó el siguiente pronóstico:

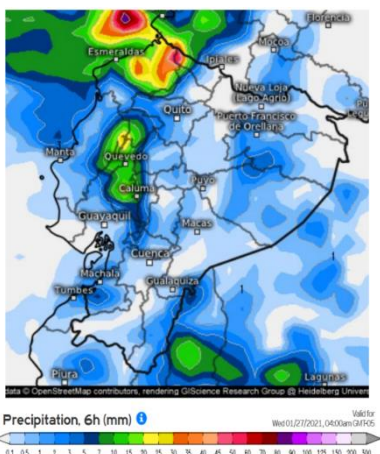

Persistirán las condiciones de inestabilidad atmosférica en varios sectores de la región Litoral, precipitaciones de intensidad variable se prevén sobre todo en el norte e interior de la región, así como algunos eventos en el perfil costanero norte y centro.

Estos episodios de lluvia se extenderían durante la noche y madrugada y afectarán con mayor intensidad a las provincias de: Esmeraldas, Santo Domingo de los Tsáchilas, Los Ríos y parte de Guayas.

3. Situación Hidrometeorológica

De acuerdo al Pronóstico Regional para el jueves 28 de enero de 2021, se prevén las siguientes condiciones:

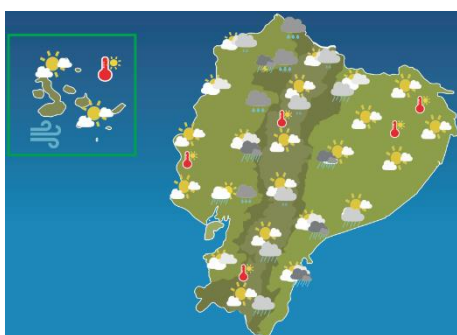

**Región Insular:** Parcial nublado con incremento ocasional de la nubosidad. Ráfagas de viento moderado.

**Región Litoral:** Nublado variando a parcial nublado, lluvias dispersas con tormentas eléctricas aisladas en las provincias del norte e interior de la región.

**Región Amazónica:** Parcial nublado con incremento ocasional de la nubosidad, mayor nubosidad en la estribación de cordillera con lluvias y chubascos dispersos. Niebla en estribaciones de la cordillera.

**Región Sierra:** Parcial nublado con incremento ocasional de la nubosidad en la tarde. Lluvias aisladas al norte y lloviznas ocasionales al sur.

Fuente: INAMHI.

ESTADO DE RÍOS

En el monitoreo realizado por las Unidades de Monitoreo del SNGRE, a continuaciones presenta las situaciones anómalas en los ríos del país, referente a desborde o tendencia al aumento de nivel:

Informe de Situación - Época Lluviosa

Fecha y Hora de actualización: miércoles, 27 de enero de 2021 - 16:19:41

Provincia	Cantón	Parroquia	Sector	Nombre del Río
<b>DESBORDADO (0)</b>				
<b>Con tendencia a aumentar de nivel (0)</b>				
<b>Con tendencia a disminuir de nivel (7)</b>				
Esmeraldas	Eloy Alfaro	Maldonado	Malecón de Maldonado	Santiago
Esmeraldas	Quinindé	Chura (Chancama) (Cab. En El Yerbero)	Salinas	Esmeraldas
Esmeraldas	San Lorenzo	Calderón	Calderón	Tululbí
Esmeraldas	San Lorenzo	Tululbí (Cab. En Ricaurte)	Ricaurte	
Los Ríos	Quevedo	San Camilo	Cruz Maria y El Recreo	Quevedo
Los Ríos	Palenque	Palenque, Cabecera Cantonal	Palenque	La Revesa
Los Ríos	Vinces	Vinces, Cabecera Cantonal	Vinces	Vinces
Los Ríos	Buena Fé	San Jacinto de Buena Fe, Cabecera Cantonal	Pto. Bajaña	Pto. Bajaña

#### 4. Afectaciones - Resumen

Del 01 de octubre 2020 a la fecha, por la época lluviosa, se registraron las siguientes afectaciones:

Personas:				Viviendas:				
	Fallecidos:	3		Heridos:	12		Viviendas afectadas:	223
	Personas afectadas:	963		Personas damnificadas:	66		Viviendas destruidas:	13
Servicios básicos esenciales				Medios de vida y productividad				
	Vías de primer orden afectadas (m)	5.447,5		Superficie agrícola con afectación parcial (ha)	10,2			
	Vías de segundo orden afectadas (m)	1.153,0		Superficie agrícola con afectación total o pérdida (ha)	9,2			
	Vías de tercer orden afectadas (m)	322,0		<b>Total de superficie agrícola impactada (hectáreas):</b>	<b>19,4</b>			
	<b>Total vías de acceso afectadas (metros lineales):</b>	<b>6.922,5</b>						

Fuente: Unidades de Monitoreo - SNDGR. 20/01/2021 16:00

#### 5. Detalle de afectaciones por provincias (Desde 01 de octubre del año 2020 a la fecha)

PROVINCIA	No. de Eventos	Personas Fallecidas	Heridos	*Personas Impactadas	Familias Afectadas	Familias Damnificadas	Viviendas Afectadas	Viviendas Destruidas	U. Educativas Afectadas	U. de Salud Afectadas	Puentes Afectados	Puentes Destruídos	Metros de Vías Afectadas	Bien Público Afectado	Superficie agrícola impactada
Azuay	7	0	0	35	4	1	4	1	0	0	0	1	25	2	0
Bolívar	7	0	0	3	1	0	1	0	0	0	0	0	69	1	0
Carchi	9	0	0	7	2	1	2	1	0	0	0	0	230	0	0
Chimborazo	14	2	1	24	6	1	8	2	0	0	0	0	110	0	0
Cotopaxi	3	0	0	14	3	0	9	0	0	0	0	0	0	1	0
El Oro	19	0	0	20	6	0	4	0	0	0	0	0	250	2	0
Esmeraldas	14	0	0	0	0	0	0	0	0	0	0	0	24	0	0
Guayas	12	0	1	95	21	3	21	2	0	0	0	0	8	0	0
Imbabura	23	0	0	2	1	0	1	0	0	0	0	0	445	0	0
Loja	16	0	2	78	18	2	18	2	2	0	0	0	989,5	0	0,4
Los Ríos	5	0	0	32	10	1	10	1	0	0	0	0	0	0	0
Manabí	3	1	0	0	0	0	0	0	0	0	0	0	10	0	0
Morona Santiago	4	0	0	5	2	0	2	0	0	0	0	0	90	0	0
Napo	12	0	0	85	21	0	15	0	0	0	0	0	2190	2	0

Informe de Situación - Época Lluviosa

Fecha y Hora de actualización: miércoles, 27 de enero de 2021 - 16:19:41

PROVINCIA	No. de Eventos	Personas Fallecidas	Heridos	*Personas Impactadas	Familias Afectadas	Familias Damnificadas	Viviendas Afectadas	Viviendas Destruidas	U. Educativas Afectadas	U. de Salud Afectadas	Puentes Afectados	Puentes Destruídos	Metros de Vías Afectadas	Bien Público Afectado	Superficie agrícola impactada
Orellana	4	0	0	3	1	0	1	0	0	0	1	0	0	0	0
Pastaza	13	0	0	43	9	1	8	1	0	0	0	0	38	0	0
Pichincha	79	0	8	86	23	1	34	1	1	0	0	0	1671	6	0
Santa Elena	2	0	0	52	8	0	8	0	0	0	0	0	0	0	0
Santo Domingo De Los Tsáchilas	6	0	0	23	6	0	3	0	0	0	0	0	20	0	0
Sucumbíos	12	0	0	227	59	0	59	0	1	0	0	1	160	0	0
Tungurahua	11	0	0	159	40	0	4	0	0	0	0	0	494	0	13
Zamora Chinchipe	8	0	0	36	6	5	11	2	0	0	1	4	99	0	6
<b>Suma total</b>	<b>283</b>	<b>3</b>	<b>12</b>	<b>1029</b>	<b>247</b>	<b>16</b>	<b>223</b>	<b>13</b>	<b>4</b>	<b>0</b>	<b>2</b>	<b>6</b>	<b>6922,5</b>	<b>14</b>	<b>19,4</b>

\*Personas impactadas incluye personas afectadas y damnificadas; superficie agrícola impactada es el resultado de la combinación de Ha de cultivos afectados y perdidos.

Fuente: Unidades de Monitoreo - SNDGR. 27/01/2021 15:00

No. de eventos vs Personas Impactadas

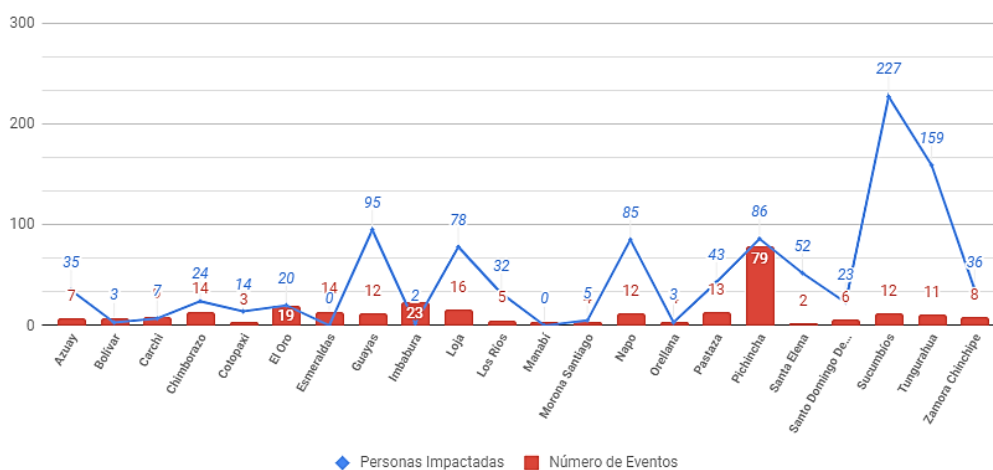

Fuente: Unidades de Monitoreo - SNDGR. 27/01/2021 15:00

A continuación, se presenta el detalle de personas fallecidas a causa de eventos relacionado con la época lluviosa:

Provincia	Cantón	Parroquia	Sector	Evento	Fecha del Evento	Núm. personas Fallecidas	Descripción
Manabí	El Carmen	El Carmen	Nuevo Paraíso	Inundación	24/01/2021	1	Producto de las fuertes lluvias, se inundaron las calles del sector. UGR del GAD Cantonal indicó que un niño cayó por una alcantarilla. C.B. El Carmen realiza labores de ubicación del cuerpo, el cual fue hallado sin vida.
Chimborazo	Riobamba	San Juan	Pisicaz	Tormenta Eléctrica	17/11/2020	1	Debido a las condiciones atmosféricas se produjo una tormenta eléctrica producto de la cual cayó un rayo que ocasionó el fallecimiento de una persona.
Chimborazo	Riobamba	Punín	Ambug	Tormenta Eléctrica	17/11/2020	1	Debido a las condiciones atmosféricas se produjo una tormenta eléctrica producto de la cual cayó un rayo que ocasionó el fallecimiento de una persona de aproximadamente 74 años de edad.

## 6. Casos representativos y acciones de respuesta

Entre los casos más representativos ocurridos durante los últimos 15 días podemos mencionar los siguientes:

- **Guayas/Pedro Carbo/Pedro Carbo/Sector 13 de Abril**, el 25/01/2021, GAD Cantonal indica que debido a las lluvias acompañadas de vientos fuertes, ocasionó el colapso total de una vivienda de construcción de caña en la que habitaba junto a su familia integrada por 8 personas, quienes se encuentran en casa de acogida de un familiar.

Informe de Situación - Época Lluviosa

Fecha y Hora de actualización: miércoles, 27 de enero de 2021 - 16:19:41

- **Manabí/El Carmen/El Carmen/Nuevo Paraíso**, el 24/01/2021, producto de las fuertes lluvias suscitadas en el cantón se originó el colapso de una alcantarilla inundando las calles del sector. UGR del GAD Cantonal indicó, que un niño cayó por la alcantarilla. C.B. El Carmen realiza labores de ubicación del cuerpo e informaron que fue hallado sin vida.
- **Los Ríos/Buena Fe/San Jacinto de Buena Fe/Nueva Buena Fe - San Jacinto - La Base**, el 24/01/2021, debido a las fuertes lluvias presentadas en horas de la tarde se produjo acumulación de aguas lluvias por el taponamiento del alcantarillado, en donde se reporta un ingreso leve de agua en 7 viviendas de cemento, madera y zinc de 7 familias con 20 integrantes, adicional a ello la lluvia provocó la caída de un árbol que afectó parcialmente 1 vivienda de cemento y zinc, dejando a 1 familia de 3 integrantes afectados, las familias afectadas se mantienen en sus viviendas sin novedad alguna.
- **Santa Elena/La Libertad/La Libertad/Sectores Virgen Del Carmen, 6 de Enero y Santa Catalina**, el 24/01/2021, la UGR-GADM La Libertad informó que por causa de las precipitaciones acontecidas en la madrugada de hoy, siete viviendas resultaron afectadas por el ingreso de aguas lluvias, dejando como resultado la pérdida de bienes del hogar. Personal de la UGR gestionará la asistencia para las 7 familias afectadas, las mismas que se mantienen en sus viviendas luego de que el GAD y CB colaboraran con la extracción del agua.
- **Esmeraldas/ Quinindé/ Rosa Zárate/ Barrio Bella vista, a 200 metros del redondel, vía Esmeraldas - Quinindé [E20]**: el 20/01/2021, debido a lluvias registradas, se suscitó un deslizamiento que obstaculiza parcialmente la vía de primer orden, se registra la afectación en dos postes de alumbrado público. PPNN confirmó el evento. MTOP, CNEL gestionan movilización al lugar para atender el evento peligroso. UGR-GAD Cantonal Quinindé realizará inspección.
- **Zamora Chinchipe/Paquisha/Paquisha/Puente de Paquisha, vía Paquisha- Bellavista**: el 19/01/2021 producto de las lluvias se registró el aumento del caudal de la quebrada Chinguíata, el cual produjo un socavamiento en las bases del puente de la vía de segundo orden que une al cantón con poblaciones aledañas. GAD cantonal Paquisha realizó labores de mantenimiento y reparación del socavón y habilitación total de la vía.

7. Asistencia Humanitaria octubre 2020 –hasta la fecha

A continuación, se detalla la entrega de asistencia humanitaria por época lluviosa desde 01 de octubre del año 2020 a la fecha:

PROVINCIA	KIT DE ALIMENTOS	KIT DE PRIMERA RESPUESTA	REFRIGERIO	KIT DE ASEO PERSONAL	KIT DE VESTIR	TOALLAS DE BAÑO	CAMAS	COBIJAS/ FRAZADAS	COLCHONES	KIT DE DORMIR	KIT DE VAJILLA	KIT DE LIMPIEZA (ALBERGUE)	MOSQUITERAS, REDES DE CAMA	MASCARILLAS	AGUA EN TANQUEROS gal ( POTABLE)	LÁMINAS DE ZINC	OTROS
Azuay	0	2	0	0	0	0	0	11	11	0	0	0	0	0	59400	0	33
Bolívar	1	0	0	0	0	0	0	0	0	2	1	1	0	0	0	0	0
Carchi	1	0	0	2	0	0	0	2	1	0	0	2	0	0	0	0	12
Chimborazo	2	0	0	2	0	0	0	22	0	11	2	1	0	0	0	0	15
Cotopaxi	0	0	0	4	0	0	0	20	0	10	4	0	0	0	0	0	15
El Oro	0	0	0	0	0	0	0	2	2	0	0	0	0	0	0	0	6
Guayas	19	0	0	0	0	0	0	0	0	42	16	10	42	0	0	0	0
Imbabura	0	0	0	1	0	0	0	1	0	0	0	1	0	0	0	0	0
Loja	0	0	0	14	0	0	0	17	17	3	11	2	3	0	0	0	0
Los Ríos	1	0	0	0	0	0	0	0	0	4	1	1	0	0	0	0	0
Napo	12	0	0	1	0	0	0	0	0	0	1	1	0	0	0	20	0
Pastaza	0	0	0	0	0	0	0	0	0	11	0	4	0	0	0	0	0
Pichincha	1	0	6	7	7	7	0	6	0	0	0	0	0	0	0	0	2
Santo Domingo De Los Tsáchilas	0	0	0	0	0	8	2	2	4	0	1	0	4	20	0	0	19
Sucumbíos	5	0	0	4	0	0	0	0	0	0	1	0	0	0	0	0	0
Tungurahua	0	0	0	0	0	0	0	0	0	0	4	4	0	0	0	0	44
Zamora Chinchipe	3	0	0	6	0	0	0	6	6	0	3	0	0	0	0	0	0
<b>Total</b>	<b>45</b>	<b>2</b>	<b>6</b>	<b>41</b>	<b>7</b>	<b>15</b>	<b>2</b>	<b>89</b>	<b>41</b>	<b>83</b>	<b>45</b>	<b>27</b>	<b>49</b>	<b>20</b>	<b>59400</b>	<b>20</b>	<b>146</b>

Fuente: Unidades de Monitoreo - SNDGR. 27/01/2021 15:00

Informe de Situación - Época Lluviosa

Fecha y Hora de actualización: miércoles, 27 de enero de 2021 - 16:19:41

8. Mapa

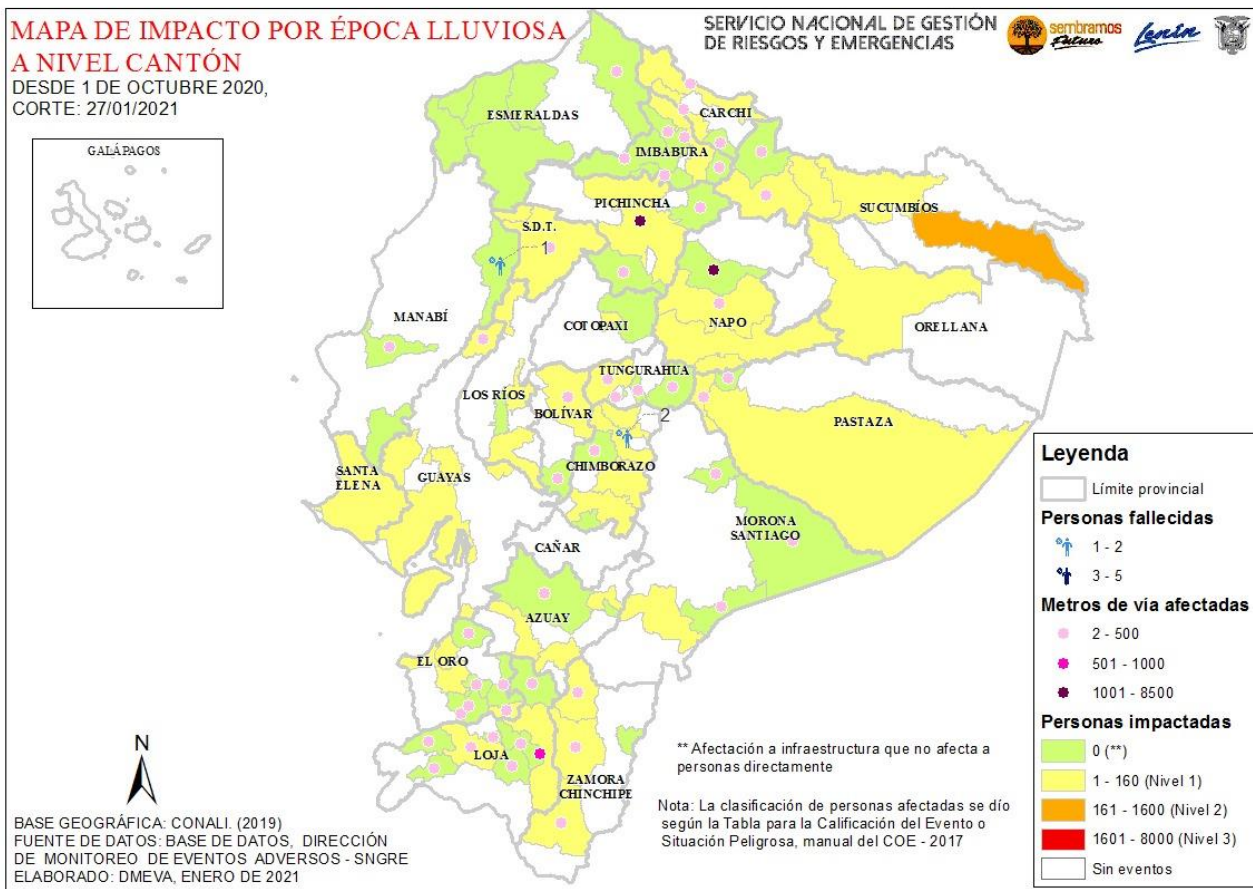

9. Recomendaciones

A toda la ciudadanía se recomienda:

1. Aliste su mochila de emergencias ante una inminente evacuación.
2. Desconecte todo artefacto eléctrico y procure alejarse de postes con cableado eléctrico dentro de áreas inundadas.
3. No intente cruzar aguas corrientosas si el nivel del agua sobrepasa sus rodillas.
4. Si no puede salir ante crecientes, busque lugares altos para protegerse.
5. Manténgase informado a través de fuentes oficiales del Gobierno Nacional.

A las instituciones públicas y privadas que conforman el Sistema Nacional Descentralizado de Gestión de Riesgos, se recomienda mantener el trabajo coordinado, e informarse a través de las fuentes oficiales.

Elaborado por: Analista de Sala de Situación y Monitoreo  
Aprobado por: Director de Monitoreo de Eventos Adversos