

Informe de Situación – Actividad Volcánica

Fecha y Hora de actualización: jueves, 01 de octubre de 2020 - 15:06:02

Este Informe fue elaborado por el Equipo Técnico de la Dirección de Monitoreo de Eventos Adversos.

Informe No. 010

1. Identificación del evento peligroso

Situación peligrosa:	Actividad Volcánica
Localización:	Volcán Sangay
Fecha de inicio de situación peligrosa:	20 de septiembre del 2020 a la fecha
Descripción de la situación:	El volcán Sangay continúa con su actual fase eruptiva iniciada el 7 de mayo de 2019. Durante la madrugada del 20 de septiembre, el volcán Sangay registró un incremento significativo en su nivel de actividad eruptiva , por lo cual se evidenció la presencia de ceniza en 39 cantones en las provincias de Chimborazo, Bolívar, Guayas, Manabí, Los Ríos y Santa Elena. El 25/09/2020 producto de fuertes precipitaciones y por el arrastre de material piroclástico en el río Upano, se produjo el desbordamiento del mismo.



2. Situación actual

La zona del volcán se encuentra nublada y sin visualización directa de columnas eruptivas.

De acuerdo al **Informe Especial del Volcán Sangay N°5** emitido por el IGEPN el 22/09/2020, indica que, según observaciones directas y reportes del VAAC de Washington, actualmente las alturas de las emisiones varían entre 1 y 2 km de altura sobre el cráter del volcán, con una dispersión de las nubes de ceniza principalmente hacia el occidente.

Los modelos de dispersión de nubes de ceniza muestran que la **disminución de su altura hace menos probable que se registren nuevas caídas de ceniza**, sin embargo, esto puede cambiar repentinamente. Un fenómeno usual luego de grandes caídas como la registrada el día 20 de septiembre, es la re-movilización de la ceniza previamente depositada, misma que genera caídas de menor intensidad pero que pueden ser repetitivas. Como se ha visto en meses anteriores, luego de las fases explosivas, se pueden generar lahares secundarios como producto de la remoción del material depositado en la zona alta del volcán por efecto de fuertes lluvias. Este fenómeno se restringe principalmente a los cauces de los ríos Volcán y Upano.

Fecha de emisión: Jueves, 01 de octubre de 2020 Hora de emisión: 08H45

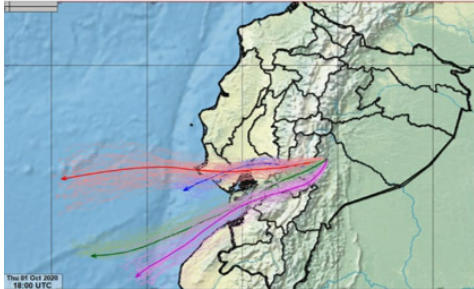

Según el boletín de dirección del viento del INAMHI, desde las 13H00 del 01 de octubre de 2020, se estima que el escenario más cercano de vientos a confluir con la dispersión de ceniza en la atmósfera, será el de una altura de 9.000 metros sobre el nivel del mar (línea verde), con una dirección hacia el suroeste con una velocidad 50 km/h. De darse una nube eruptiva muy considerable similar a la del 20 de septiembre, el viento se dirigiría hacia el suroeste con una velocidad de 20 km/h.

Simulación de caída de ceniza IGEPN

La simulación de caída de ceniza modelada para el 01/10/2020, se estimó con una altura de columna eruptiva de 1.4 km sobre el nivel del cráter y un volumen de 100.000 m³ (equivalente en roca densa). El resultado indica que las zonas potencialmente afectadas, para el presente periodo serían las zonas aledañas a Guamote y Cebadas. Este resultado puede hacerse efectivo de cumplirse todos los parámetros del proceso eruptivo indicado y las características de dirección del viento para el periodo señalado.

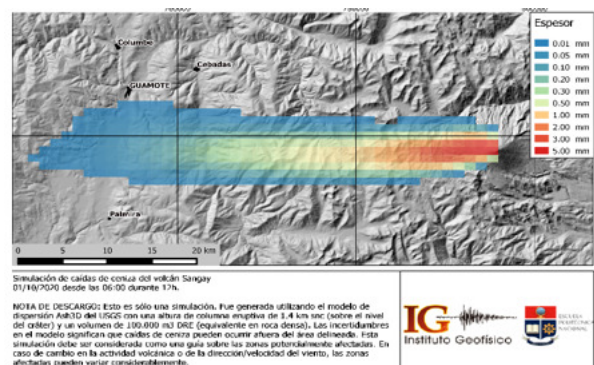

Río Upano

Durante el periodo eruptivo del Sangay, este ha venido expulsando material piroclástico que desciende por el flanco sur oriental del volcán, el cual es removilizado y depositado a través de lahares primarios en la cuenca alta del río Volcán y posteriormente son arrastrados y acumulados en la confluencia con el río Upano.

El día de hoy a las 09h49, el caudal del río Upano se encuentra con un caudal normal, el día 25/09/2020 causa de lluvias se produjo el incremento del nivel y posterior desbordamiento del río, produciendo el colapso de una vivienda donde habitaba una persona que cumplía como guardián de maquinarias de una concesión minera en el sector. GAD-Cantonal y SNGRE-CZ6 Unidad de Monitoreo Morona Santiago coordinó acciones para atender la emergencia.

Informe de Situación – Actividad Volcánica

Fecha y Hora de actualización: jueves, 01 de octubre de 2020 - 15:06:02

Este Informe fue elaborado por el Equipo Técnico de la Dirección de Monitoreo de Eventos Adversos.

Mediante monitoreo por cámaras del SIS ECU-911 y puntos focales en territorio por parte de las Unidades de Monitoreo del SNGRE, desde el 20 de septiembre se ha registrado, caída de ceniza en los siguientes cantones:

Fecha	Provincia	Cantones	Intensidad
01/10/2020	Chimborazo	Alausí y Chunchi	Leve
30/09/2020	Chimborazo	Guamote	Leve
23/09/2020	Chimborazo	Cumandá	Moderada
22/09/2020	Bolívar	Chillanes	Leve
	Chimborazo	Alausí, Guamote	Moderada
	Morona Santiago	Morona	Leve
21/09/2020	Bolívar	Chillanes, San Miguel	Leve
	Chimborazo	Alausí, Guamote, Chunchi	Leve
	Manabí	Puerto López, Pichincha, Jipijapa	Leve
	Los Ríos	Pueblviejo, Vinces, Baba, Ventanas, Urdaneta, Montalvo	Leve
20/09/2020	Manabí	Paján	Leve
	Loa Ríos	Babahoyo, Baba, Vinces, Urdaneta, Buena Fe, Palenque, Pueblviejo	Leve
		Milagro, Naranjito, Simón Bolívar, Samborondón, San Jacinto de Yaguachi	Moderada
	Guayas	Daule, Nobol, Salitre (Urbina Jado), Guayaquil, Lomas de Sargentillo, Santa Lucía, El Empalme, Isidro Ayora, El Triunfo, Durán, Coronel Marcelino Maridueña, Naranjal, Pedro Carbo, Balzar, General Antonio Elizalde (Bucay), Alfredo Baquerizo Moreno (Jujan)	Leve
	Chimborazo	Alausí, Chunchi, Guamote, Pallatanga, Cumandá	Fuerte
		Colta	Moderada
	Bolívar	Chillanes, San Miguel	Fuerte
	Santa Elena	Santa Elena, Salinas	Leve

3. Afectaciones resumen

1. Afectaciones por caída de ceniza

Hasta el momento por caída de ceniza se registran las siguientes afectaciones:

Personas:



Afectados en salud 345



Productores agrícolas afectados 13.923

Productores pecuarios afectados 10.644

Agropecuario:



Cultivos afectados (hectáreas) 114.228,86



Animales afectados: 59.454

Detalle de afectaciones agropecuarias

Provincia	Cantón	Cultivos con afectación parcial (hectáreas)	Animales Afectados
Bolívar	Chillanes	21.600,00	12.903
	San Miguel	67,00	4.330
Total Bolívar		21.667,00	17.233
Chimborazo	Alausí	865,00	3.890
	Chunchi	8.492,00	2.045
	Colta	0,00	4.420
	Cumanda	6.455,00	4.000
	Guamote	425,10	3.993
	Pallatanga	1.150,00	5.722
Total Chimborazo		17.387,10	24.070
Guayas	Alfredo Baquerizo	7.053,00	1.567
	General Antonio	9.355,76	8.140
	Daule	791,00	1.582
	El Triunfo	6.994,00	154
	Guayaquil	407,00	813
	Marcelino Maridueña	1.046,00	
	Milaoro	6.551,00	543
	Naranjito	2.141,00	308
	Salitre	894,00	1.788
	Samborondón	580,00	
Simón Bolívar	4.276,00	426	
Yaguachi	3.888,00	770	
Total Guayas		43.976,76	16.091
Los Ríos	Baba	8.542,00	800
	Babahoyo	12.221,00	1.200
	Montalvo	1.000,00	60
	Pueblviejo	5.800,00	
	Vinces	3.635,00	
Total Los Ríos		31.198,00	2.060
Total general		114.228,86	59.454

Fuente: MAAPEA, corte 01/10/2020

Informe de Situación – Actividad Volcánica

Fecha y Hora de actualización: jueves, 01 de octubre de 2020 - 15:06:02

Este Informe fue elaborado por el Equipo Técnico de la Dirección de Monitoreo de Eventos Adversos.

Detalle de personas afectadas en su salud:

Provincia	Cantón	Personas afectadas
Bolívar	Chillanes	3
Total Bolívar		3
Chimborazo	Alausí	46
	Chunchi	10
	Colta	73
	Cumanda	1
	Guamote	37
Total Chimborazo		167
Guayas	Alfredo Baquerizo Moreno(Jujan)	20
	Balzar	16
	El Empalme	3
	General Antonio Elizalde	1
	Milagro	5
	Naranjito	26
	Salitre(Urbina Jado)	37
	San Jacinto de Yacuachi	14
	Simón Bolívar	3
	Total Guayas	
Los Ríos	Baba	3
	Babahoyo	24
	Buena Fé	2
	Ventanas	21
Total Los Ríos		50
Total general		345

Fuente: Sala de Situación – Ministerio de Salud Pública 30/09/2020

2. Afectaciones por desbordamiento del río Upano

Infraestructuras



Viviendas destruidas

1

4. Acciones de respuesta

- Para la atención del evento peligroso referente a la caída de ceniza, se ha activado el **COE provincial de Chimborazo** y **11 COE Cantonales: En Chimborazo:** Alausí, Guamote, Cumanda, Pallatanga, Chunchi; **en Bolívar** Chillanes; y **en Guayas** Simón Bolívar, General Antonio Elizalde (Bucay), Coronel Marcelino Maridueña, Jujan y Milagro. Adicional se activó el PMU provincial en los Ríos.
- El SNGRE coordina la atención del evento, realiza constante monitoreo en las zonas de influencia del volcán, y ha desplegado equipo para el levantamiento de información a nivel nacional, en los sectores donde se reporta caída de ceniza.
- El SNGRE está en proceso de entrega de mascarillas y kit volcán, en las zonas afectadas por caída de ceniza.
- El Ministerio de Agricultura y Ganadería se encuentra levantando información en territorio a nivel nacional a cerca de las afectaciones agropecuarias en los sectores donde se registró caída de ceniza, gestiona donaciones de alimento de ganado con empresas privadas, adicional coordina con BANEcuador el refinanciamiento de créditos a productores afectados.
- El Ministerio de Ambiente y Agua, - MAAE realizó un barrido con las Juntas Administradoras de Agua Potable que abastecen de líquido vital a las zonas urbanas de los cantones que están siendo afectados por la caída de ceniza y toma muestras de agua en los prestadores comunitarios y urbanos para medir la calidad de agua de consumo humano y descartar algún tipo de afectación.
- Se ha realizado por parte de los GAD's municipales de Chunchi, Alausí y Cumandá, la protección de las plantas potabilizadoras mediante cubiertas plásticas.
- El Ministerio de Salud Pública, activó puntos de triaje respiratorios en: Columbe, Guamote, Cebadas, Palmira, Cañi, Chunchi, Cumandá y Pallatanga. En los cantones con mayor afectación realiza el levantamiento de la información de pacientes que hayan sido atendidos con sintomatología por ceniza. Adicional activaron brigadas ambulatorias para Identificación y evaluación de pacientes vulnerables en las comunidades afectadas por la ceniza.
- MTOP en coordinación con las instituciones de la Mesa Técnica 3 nacional, han realizado levantamiento de información en territorio donde se reporta, que no existe afectaciones a las infraestructuras de servicios básicos esenciales.
- El SNGRE ha coordinado la activación de las Mesas técnicas Nacionales para dar seguimiento, articulación y atención oportuna en los diferentes sectores.

Informe de Situación – Actividad Volcánica

Fecha y Hora de actualización: jueves, 01 de octubre de 2020 - 15:06:02

Este Informe fue elaborado por el Equipo Técnico de la Dirección de Monitoreo de Eventos Adversos.

5. Asistencia Humanitaria Entregada

Para la atención del evento se entregado la siguiente asistencia humanitaria:

Provincia	Cantón	Kits Volcán	Mascarillas	Kit Complementario de alimentos	Institución
Bolívar	Chillanes	1.800	275		Cruz Roja
			9.000	15	SNGRE
	San Miguel	500	2.500	15	SNGRE
Total Bolívar		2.300	11.775	30	
Chimborazo	Alausí	8.000	45.000	30	SNGRE
	Pallatanga	800	23.200	19	SNGRE
	Cumandá	3.000	29.200	19	SNGRE
	Guamote	6.000	35.000	30	SNGRE
	Chunchi	4.000	20.000	12	SNGRE
	Colta	1.000	15.000	8	SNGRE
Total Chimborazo		22.800	167.400	118	
Guayas	Bucay	1.000	6000	10	SNGRE
	Alfredo Baquerizo Moreno	150	850	10	SNGRE
Total Guayas		1.150	6.850	20	
Total General		26.250	186.025	168	

NOTA: Cada kit volcán está compuesto de 5 mascarillas, 1 visor, 1 bufanda, como consecuencia **el SNGRE ha entregado un total de 185.750 mascarillas.**

Adicional, el Ministerio de Agricultura y Ganadería hasta el 30/09/2020 ha realizado la entrega de alimento para ganado:

Provincia	kg de alimento para ganado	Kg de ensilaje	Kg de henolaje	kg de banano	Kg Lodo de palma africana	Kg de melaza	Motobombas en calidad de préstamo	Kg de heno	kg de pasto de mezcla forrajera	kg de plátano	kg de camote	kg de maracuyá	kg de naranja	kg de trigo con ryegrass	Cascara de frejol gandu
Chimborazo	7.000	38.075	26.650	386.425	5.000	11.240	57	3.000	24.000	250	135	180	1.350	200	
Bolívar		30.510	7.650	65.900		140									6.000
Guayas		7.710		71.400											
Los Ríos		2.250		3.300											
Total	7.000	78.545	34.300	527.025	5.000	11.380	57	3.000	24.000	250	135	180	1.350	200	6.000

6. Mapas

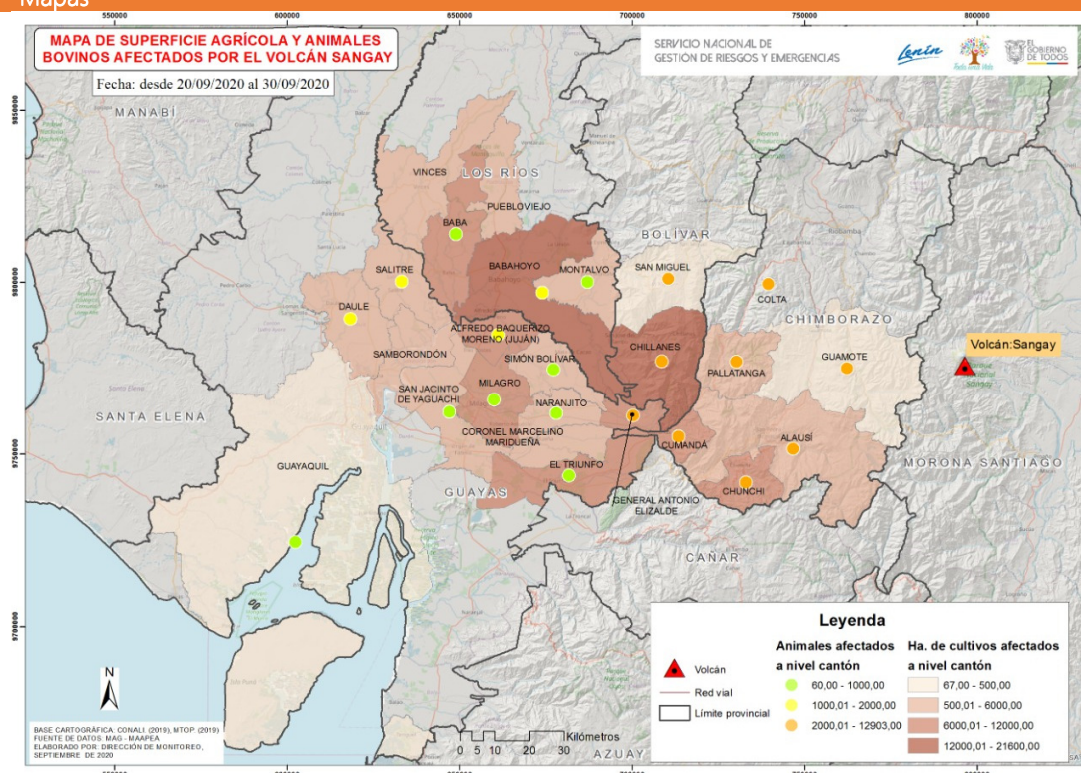

Informe de Situación – Actividad Volcánica

Fecha y Hora de actualización: jueves, 01 de octubre de 2020 - 15:06:02

Este Informe fue elaborado por el Equipo Técnico de la Dirección de Monitoreo de Eventos Adversos.

7. Alertas Declaradas por el SNGRE

- Mediante resolución Nro. 140-2019 del 05/12/2019 el SNGRE declaró el estado de **Alerta Amarilla**, en la zona de confluencia del río volcán con el río Upano, en las parroquias de Sinaí y Sevilla de Don Bosco, cantón Morona, provincia de Morona Santiago, con base a los acontecimientos suscitados en relación al incremento de la actividad del volcán Sangay y producto de esto el represamiento de ríos por circulación del material proveniente del volcán.
- Mediante resolución Nro. 045-2020 del 16/06/2020 el SNGRE declaró el estado de **Alerta Amarilla** en la provincia de Chimborazo, debido a la alta frecuencia de caída de ceniza y una mayor exposición a la actividad eruptiva del volcán Sangay, con el fin de tomar las medidas necesarias, en caso de darse una erupción.

8. Recomendaciones

A toda la ciudadanía se recomienda:

- Cubra los depósitos de agua para evitar que se contaminen de ceniza o gases
- En caso de caída de ceniza cubra sus ojos, nariz y boca
- Si tienes animales resérveles pasto, agua y demás alimentos
- Manténgase informado a través de fuentes oficiales del Gobierno Nacional.

A las instituciones públicas y privadas que conforman el **Sistema Nacional Descentralizado de Gestión de Riesgos**, se recomienda mantener el trabajo coordinado, mantenerse informado por la fuente oficial de la emergencia a nivel nacional y retroalimentar información de los eventos peligrosos para continuar con la toma de decisiones.

Elaborado por: Analistas de Turno - Sala de Situación y Monitoreo de Samborondón

Aprobado por: Director de Monitoreo de Eventos Adversos