

**Informe de Situación – Incendios Forestales**

Fecha y Hora de actualización: jueves, 24 de septiembre de 2020 - 16:41

Informe No.:

**047**

**1. Identificación del evento peligroso**



Evento:	Incendios Forestales
Localización:	Nacional
Fecha:	Desde el 01 de julio del 2020 hasta la actualidad.
Descripción de la situación:	A partir del mes de julio del año 2020, los incendios forestales han ocasionado la pérdida de <b>6.320,79</b> hectáreas de cobertura vegetal, en <b>703</b> eventos registrados. Las provincias que reportan la mayor afectación por incendios forestales son: Loja, Guayas, Chimborazo, Imbabura y Pichincha.

**2. Situación Climática**

De acuerdo al pronóstico regional para el Ecuador emitido por el INAMHI el 24/09/2020. En caso de la activación de un incendio forestal, en el **Litoral oscila entre Moderado y Alto**, en el **Callejón Interandino oscila entre Bajo y Moderado** y en la **Amazonía es Bajo**. De acuerdo a las características de los vientos, uno de los principales factores desencadenantes de los incendios forestales, se estima su velocidad promedio en **3,6 m/s**, teniendo las siguientes direcciones: **Región Litoral:** del Suroeste girando al Este, en la **Región Interandina:** Del Este al Oeste y Suroeste y en la **Región Oriental:** vientos variables.

Índice HAINES 13h00

Temperatura máxima

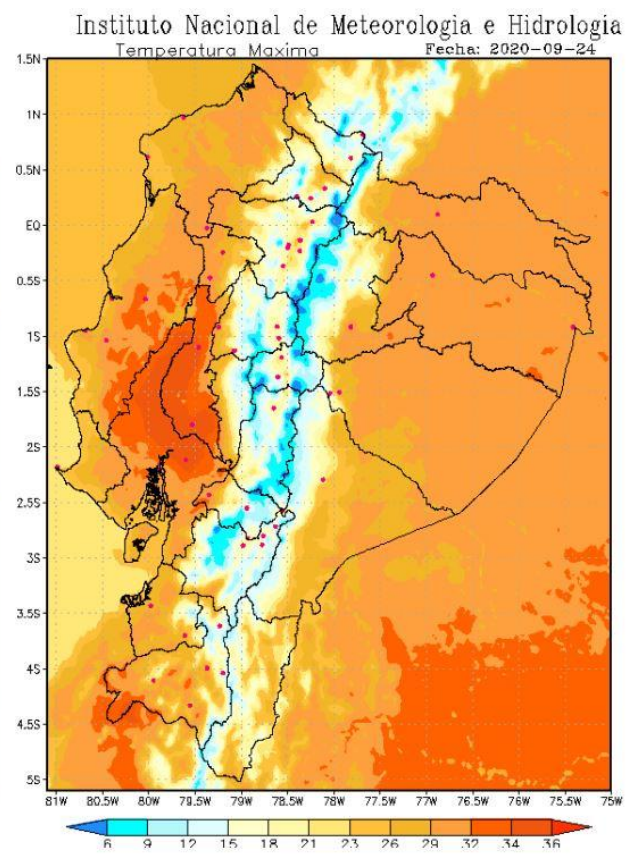
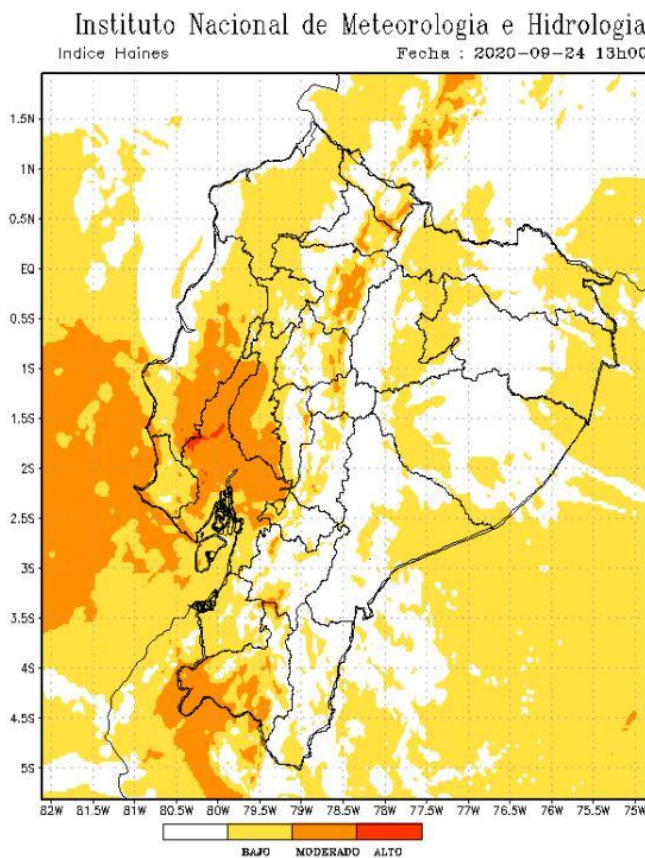

**Región Litoral:** Entre moderado y alto  
**Región Interandina:** Entre bajo y moderado  
**Región Oriental:** Bajo

**Región Litoral:** De 23 a 31 °C;  
**Región Interandina:** De 12 a 22 °C;  
**Región Oriental:** De 21 a 28 °C.

Fuente: INAMHI, 24/09/2020 -09h15

Fuente: INAMHI, 24/09/2020 -09h15

### Informe de Situación – Incendios Forestales

Fecha y Hora de actualización: jueves, 24 de septiembre de 2020 - 16:41

#### 3. Afectaciones

A continuación, se detalla el número de incendios forestales presentados en cada una de las provincias desde el 01/07/2020 a la fecha:

PROVINCIA	Núm. Incendios Forestales	Ha de cobertura vegetal quemada
Azuay	110	204,7
Bolívar	10	78,24
Cañar	47	60,48
Carchi	16	238,79
Chimborazo	27	806,96
Cotopaxi	28	260,6
El Oro	57	281,19
Esmeraldas	13	107,00
Guayas	173	1.253,85
Imbabura	70	728,5
Loja	41	1.317,00
Los Ríos	2	3,00
Manabí	5	119,05
Morona Santiago	1	60,00
Napo	1	0,5
Pichincha	72	692,89
Santa Elena	4	11,00
Tungurahua	25	77,04
Zamora Chinchipe	1	20,00
<b>Suma total</b>	<b>703</b>	<b>6.320,79</b>



Tabla 1: Núm. de incendios forestales y afectación por INF  
Fuente: UMEVA SNGRE, 24/09/2020 15:30

Detalle de la cantidad de incendios forestales por niveles de afectación (Nivel 1, 2 y 3):

PROVINCIA	Nivel 1		Nivel 2		Nivel 3	
	No. INF	Ha. quemadas	No. INF	Ha. quemadas	No. INF	Ha. quemadas
Azuay	78	40,40	29	107,50	3	56,80
Bolívar	8	1,24	1	7,00	1	70,00
Cañar	36	23,48	11	37,00		
Carchi	4	4,29	9	28,50	3	206,00
Chimborazo	10	4,96	10	32,00	7	770,00
Cotopaxi	18	6,91	5	32,00	5	221,69
El Oro	23	16,19	28	99,00	6	166,00
Esmeraldas			8	29,00	5	78,00
Guayas	70	50,85	79	321,00	24	882,00
Imbabura	25	18,64	34	120,00	11	589,86
Loja	2	2,00	20	95,00	19	1220,00
Los Ríos	1	1,00	1	2,00		
Manabí	1	0,05	1	4,00	3	115,00
Morona Santiago					1	60,00
Napo	1	0,50				
Pichincha	54	9,01	9	37,61	9	646,27
Santa Elena	1	1,00	3	10,00		
Tungurahua	16	6,04	6	19,00	3	52,00
Zamora Chinchipe					1	20,00
<b>Suma total</b>	<b>348</b>	<b>186,56</b>	<b>254</b>	<b>980,61</b>	<b>101</b>	<b>5153,62</b>

Tabla 2: Número de incendios forestales y ha quemadas, por niveles de afectación,  
Fuente: UMEVA SNGRE, 24/09/2020 15:30

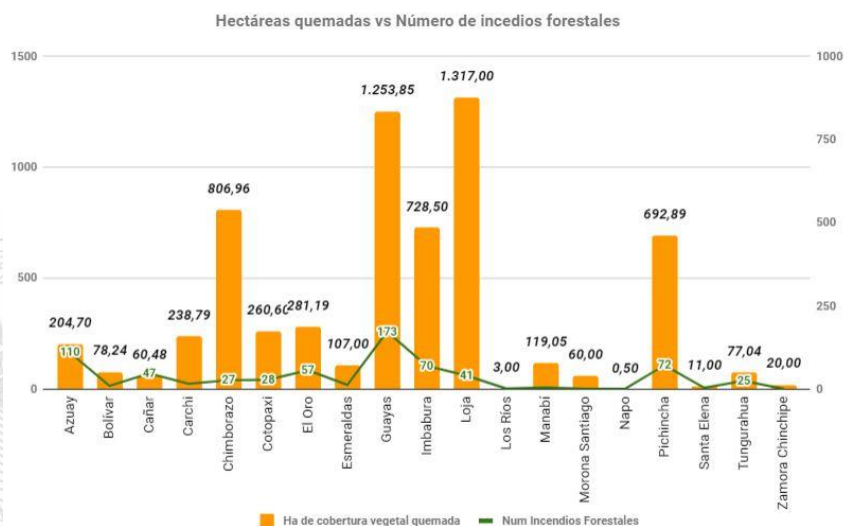
Informe de Situación – Incendios Forestales

Fecha y Hora de actualización: jueves, 24 de septiembre de 2020 - 16:41

% de ha de cobertura vegetal quemada por niveles de INF

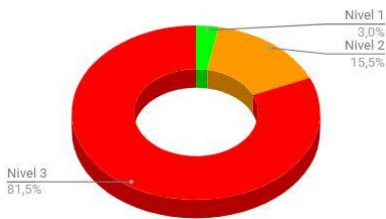

Nivel 1 = afectación menor a 2 hectáreas

Nivel 2 = afectación mayor o igual a 2 y menor a 10 hectáreas

Nivel 3 = afectación mayor o igual a 10 hectáreas

A la hora de corte del presente informe, **no se registran incendios forestales activos ni controlados a nivel nacional.**

A continuación, se muestra un comparativo de la cantidad de incendios forestales suscitados y hectáreas de cobertura vegetal quemada durante los meses de julio, agosto y septiembre de los años 2019 y 2020:

PROVINCIA	2019		2020	
	Num Incendios Forestales	Ha de cobertura vegetal quemada	Num Incendios Forestales	Ha de cobertura vegetal quemada
Azuay	108	363,76	110	204,7
Bolívar	22	145,38	10	78,24
Cañar	50	162,18	47	60,48
Carchi	43	1.315,00	16	238,79
Chimborazo	143	479,42	27	806,96
Cotopaxi	72	258,55	28	260,6
El Oro	87	634,96	57	281,19
Esmeraldas	21	59,61	13	107
Guayas	137	1.203,50	173	1.253,85
Imbabura	314	3.226,19	70	728,5
Loja	78	8.059,50	41	1.317,00
Los Ríos	11	53,5	2	3
Manabí	59	201,16	5	119,05
Morona Santiago	1	6	1	60
Napo	1	1,5	1	0,5
Orellana	1	1,5	0	0
Pichincha	337	2.484,37	72	692,89
Santa Elena	11	68	4	11
Santo Domingo De Los Tsáchilas	4	5	0	0
Tungurahua	45	66,42	25	77,04
Zamora Chinchipe	3	12	1	20
<b>Suma total</b>	<b>1548</b>	<b>18807,50</b>	<b>703</b>	<b>6320,79</b>

Fuente: DMEVA SNGRE, 24/09/2020 15:30

4. Casos representativos y Acciones de respuesta

A continuación, se detallan los incendios forestales que han generado mayor afectación en los últimos 30 días:

- Bolívar/ Guaranda/ Guanujo/ Wila, zona alta de Chalata, el 22/09/2020 se suscitó un incendio forestal en el cual personal del Cuerpo de Bomberos de Guaranda realizó labores de sofocación dejándolo controlado y **liquidado**. El 23/09/2020 MAAE-Bolívar realizó la inspección e indica que la afectación fue de 70 hectáreas de vegetación de páramo propio de esta región.
- Cotopaxi/ Salcedo/ San Miguel (cabecera cantonal)/ Huangasí, Parque de Los Llanganates, el 19/09/2020 se produjo un incendio forestal en las áreas protegidas del Parque Nacional de Los Llanganates, personal del CB Salcedo y del Ministerio de Medio Ambiente realizaron los trabajos de sofocación y liquidación del flagelo, se reporta una afectación aproximada de 26 hectáreas de pajonales, el incendio se encuentra **liquidado**.
- Guayas/ Guayaquil / Pascuales /Av. Casuarina, el 08/09/2020 se suscitó un incendio forestal en el sector antes mencionado, el flagelo destruyó 88 hectáreas de maleza. Cuerpo de Bomberos de Guayaquil realizaron las tareas de sofocación y extinción del evento, el incendio se encuentra **liquidado**.
- Carchi/Mira/Concepción/Mundo Nuevo, el 03/09/2020, se originó un incendio forestal en donde personal de Cuerpo de Bomberos Mira, Espejo e Ibarra, realizaron los trabajos de control y sofocación del flagelo, **liquidándolo** en su totalidad. Técnicos del SNGRE-UAR realizaron la evaluación del área afectada y determinaron que la afectación es de 109 ha.

Informe de Situación – Incendios Forestales

Fecha y Hora de actualización: jueves, 24 de septiembre de 2020 - 16:41

- Loja/Loja/Yangana/Cerro Pico Azul, el 27/08/2020, por causas desconocidas se originó un incendio forestal. SNGRE CZ7 estableció un PMU (Puesto de Mando Unificado) para coordinar la atención al evento. Cuerpo de Bomberos Loja mantuvo las tareas de sofocación del incendio con apoyo del personal de FF. AA. Cuerpo de Bomberos verificó que el flagelo llegó hasta una pendiente de piedra y se **liquidó** por medios naturales. La afectación fue de 697 ha de vegetación nativa y pastizal.
- Carchi/Montúfar/La Paz/Yail, el 28/08/2020, se originó un incendio forestal. Cuerpo de Bomberos Montúfar y Bolívar realizaron los trabajos de control y sofocación del flagelo. La afectación fue de 100 ha aproximadas de árboles de eucalipto y matorrales. El flagelo se encuentra **liquidado** en su totalidad.
- Chimborazo/Riobamba/Pungalá/Caserío Guanín, el 24/08/2020, se produjo un incendio forestal. CB Riobamba y Chambo terminaron las tareas de sofocación y **liquidación del flagelo**. Mediante inspección visual se reporta una afectación aproximada de 200 ha. de pajonales.

5. Recursos Movilizados

PROVINCIA	Atención médica	Equipo de comunicación	Equipo de salvamento	Equipo de seguridad	Herramientas	Maquinarías y equipos	Personal	Unidades aéreas	Unidades de emergencia	Vehículos pesados	Vehículos
Azuay					636		726		68		93
Bolívar							41		15		1
Cañar					255		255		30		31
Carchi							101		25	1	9
Chimborazo					112		279		41	1	19
Cotopaxi	8		4	4	848	66	1075	8	58	37	63
El Oro					106		330		96		9
Esmeraldas					12		154		17		8
Guayas							1173	7	428	2	3
Imbabura							919		68	15	84
Loja					291		461		65	2	17
Los Ríos							7		2		
Manabí					15		111		18		2
Morona Santiago			10		4		2				1
Napo							3		1		
Pichincha		1					966	19	186	4	42
Santa Elena					26		37		9		
Tungurahua					98		178		22	3	8
Zamora Chinchipe					5		5		1		
<b>Total</b>	<b>8</b>	<b>1</b>	<b>14</b>	<b>4</b>	<b>2.408</b>	<b>66</b>	<b>6.823</b>	<b>34</b>	<b>1.150</b>	<b>65</b>	<b>390</b>

Tabla 3: Recursos movilizados para la atención de Incendios Forestales del 01/07/2020 a la fecha

MES	INSTITUCIÓN	PROVINCIA ATENDIDAS	NÚMERO DE INTERVENCIONES
Julio	BOMBEROS	Pichincha	2
Agosto	BOMBEROS	Pichincha	7
		Cotopaxi	1
	FUERZAS ARMADAS	Guayas	3
	POLICÍA NACIONAL	Guayas	1
<b>TOTAL</b>			<b>14</b>

Tabla 4: Sobrevuelos de reconocimiento de Incendios Forestales del 01/07/2020 a la fecha

MES	INSTITUCIÓN	PROVINCIA ATENDIDAS	NÚMERO DE DESCARGAS	TOTAL LITROS DE DESCARGAS	NÚMERO DE INTERVENCIONES
Agosto	BOMBEROS	Cotopaxi	2	1200	1
		Pichincha	25	15000	2
	FUERZAS ARMADAS	Cotopaxi	36	113300	3
		Guayas	10	1250	3
	POLICÍA NACIONAL	Cotopaxi	17	10200	1
Pichincha		12	5400	1	
Septiembre	BOMBEROS	Pichincha	27	16200	2
	POLICÍA NACIONAL	Guayas	4	500	1
<b>TOTAL</b>			<b>133</b>	<b>163.050</b>	<b>14</b>

Tabla 5: Movilizaciones aéreas con descargas para la atención de Incendios Forestales

Fuente: UMEVA SNGRE, del 01/07/2020 al 24/09/2020 15:30

## Informe de Situación – Incendios Forestales

Fecha y Hora de actualización: jueves, 24 de septiembre de 2020 - 16:41

### 6. Mapa por afectación de incendios forestales

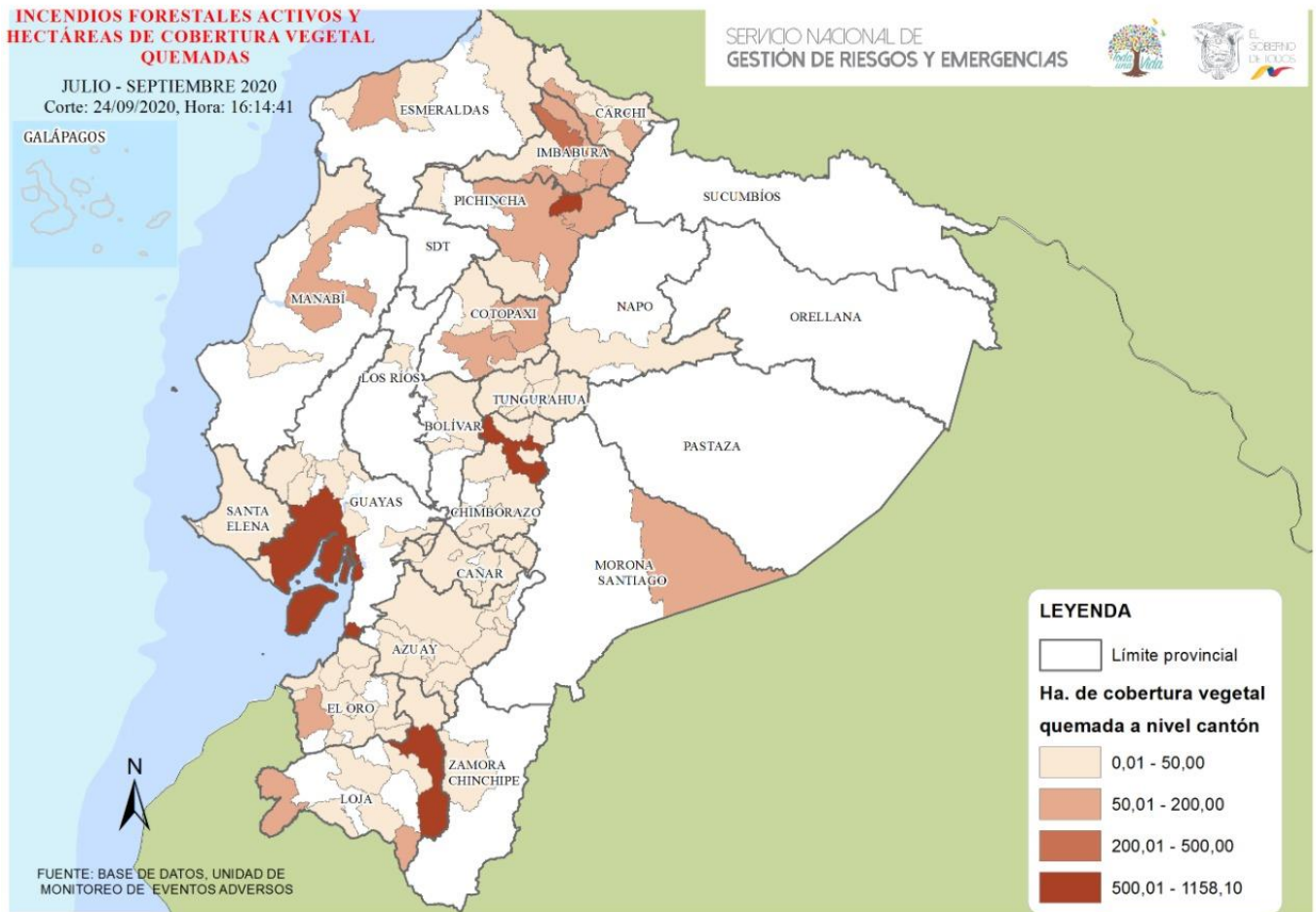

### 7. Recomendaciones

A toda la ciudadanía se recomienda:

1. Evite jugar con fuego.
2. Nunca encienda una fogata en temporada seca, cuando hace calor o sopla fuerte viento.
3. No queme residuos de caña, resto de cultivos o matorrales.
4. Utilice agua y tierra para apagar completamente la fogata.
5. Apaguen bien fósforos y colillas de cigarrillos.
6. Recoja botellas u otros objetos de vidrio. Este material con el calor y en contacto con la vegetación seca produce fuego.

Si un incendio se acerca:

1. Mantenga la calma.
2. Alejarse del fuego.
3. Pedir que le permitan refugiarse en una casa para protegerse de las llamas.

A las instituciones públicas y privadas que conforman el **Sistema Nacional Descentralizado de Gestión de Riesgos**, se recomienda mantener el trabajo coordinado, mantenerse informado por la fuente oficial de la emergencia a nivel nacional y retroalimentar información de los eventos peligrosos para continuar con la toma de decisiones.

**Fuente:** Unidades de Monitoreo, GAD, Cuerpo de Bomberos, MAE y el SNGRE

**Elaborado por:** Analistas de las Salas de Situación de Samborondón y Quito - Dirección de Monitoreo de Eventos Adversos

**Aprobado por:** Director de Monitoreo de Eventos Adversos