

Informe de Situación – Incendios Forestales

Fecha y Hora de actualización: lunes, 14 de septiembre de 2020 - 16:07

Informe No.:

037

1. Identificación del evento peligroso



Evento:	Incendios Forestales
Localización:	Nacional
Fecha:	Desde el 01 de julio del 2020 hasta la actualidad.
Descripción de la situación:	A partir del mes de julio del año 2020, los incendios forestales han ocasionado la pérdida de 5.988,67 hectáreas de cobertura vegetal, en 633 eventos registrados. Las provincias que reportan la mayor afectación por incendios forestales son: Loja, Guayas, Chimborazo, Imbabura y Pichincha.

2. Situación Climática

De acuerdo al boletín emitido por el INAMHI el 12/09/2020, basado en la información obtenida del modelo Numérico WRF, se tiene el siguiente diagnóstico de la situación actual por incendios forestales a través del índice HAINES (13h00), en el que indica que en caso de la activación de un incendio forestal la probabilidad de propagación es Baja en el Litoral, en el Callejón Interandino oscila entre Moderado y Alto y en la Amazonía en su mayoría es Moderado. De acuerdo a las características de los vientos, uno de los principales factores desencadenantes de los incendios forestales, se estima su velocidad promedio en **2.5 m/s**, teniendo las siguientes direcciones: **Región Litoral:** del Suroeste girando al Este, en la **Región Oriental:** vientos variables y en la **Región Interandina:** del Este al Oeste.

Índice HAINES 13h00

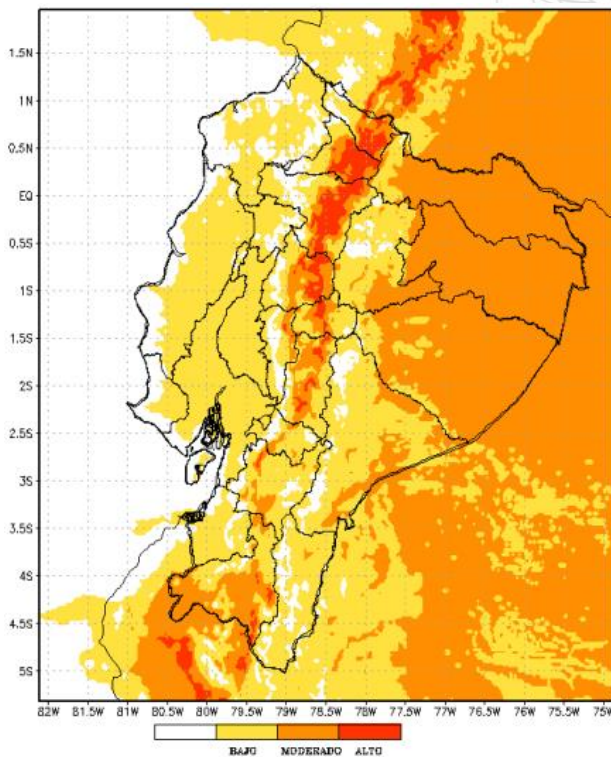

Región Litoral: bajo
Región Interandina: bajo, moderado y alto
Región Oriental: entre bajo y moderado

Fuente: INAMHI, 14/09/2020 -09h15

Temperatura máxima

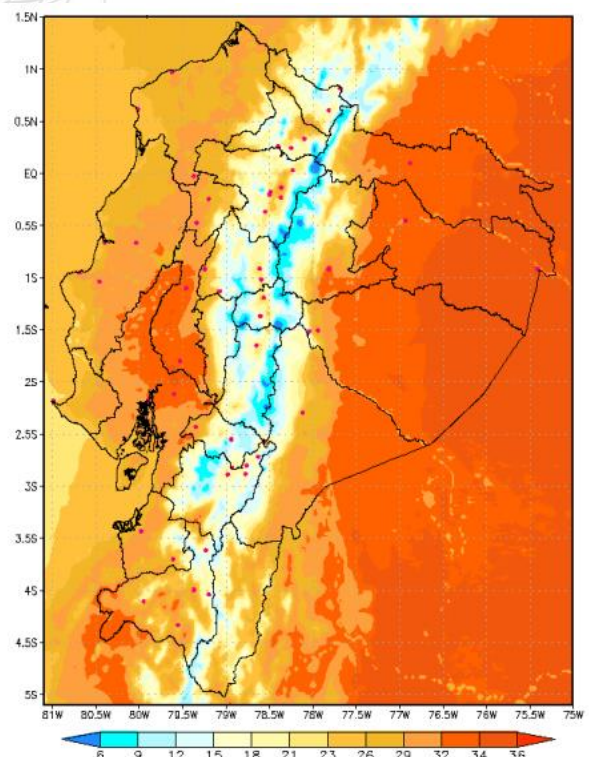

Región Litoral: De 24 a 32 °C;
Región Interandina: De 14 a 24 °C;
Región Oriental: De 24 a 34 °C.

Fuente: INAMHI, 14/09/2020 -09h15

Informe de Situación – Incendios Forestales

Fecha y Hora de actualización: lunes, 14 de septiembre de 2020 - 16:07

3. Afectaciones

A continuación, se detalla el número de incendios forestales presentados en cada una de las provincias desde el 01/07/2020 a la fecha:

PROVINCIA	Núm. Incendios Forestales	Ha de cobertura vegetal quemada
Azuay	99	197,71
Bolívar	9	8,24
Cañar	42	52,98
Carchi	13	228,79
Chimborazo	26	806,96
Cotopaxi	24	233,05
El Oro	54	279,60
Esmeraldas	13	107,00
Guayas	151	1.189,99
Imbabura	62	710,50
Loja	37	1.280,50
Los Ríos	2	3,00
Manabí	3	54,05
Morona Santiago	1	60,00
Napo	1	0,50
Pichincha	67	682,77
Santa Elena	4	11,00
Tungurahua	24	62,04
Zamora Chinchipe	1	20,00
Total	633	5.988,67



Tabla 1: Núm. de incendios forestales y afectación por INF
Fuente: UMEVA SNGRE, 14/09/2020 15:00

Detalle de la cantidad de incendios forestales por niveles de afectación (Nivel 1, 2 y 3):

PROVINCIA	Nivel 1		Nivel 2		Nivel 3	
	No. INF	Ha. quemadas	No. INF	Ha. quemadas	No. INF	Ha. quemadas
Azuay	69	37,41	27	103,50	3	56,80
Bolívar	8	1,24	1	7,00		
Cañar	33	20,98	9	32,00		
Carchi	4	4,29	6	18,50	3	206,00
Chimborazo	9	4,96	10	32,00	7	770,00
Cotopaxi	15	5,36	5	32,00	4	195,69
El Oro	20	14,60	28	99,00	6	166,00
Esmeraldas			8	29,00	5	78,00
Guayas	56	40,49	73	297,50	22	852,00
Imbabura	20	13,64	31	107,00	11	589,86
Loja	1	0,50	19	87,00	17	1193,00
Los Ríos	1	1,00	1	2,00		
Manabí	1	0,05	1	4,00	1	50,00
Morona Santiago					1	60,00
Napo	1	0,50				
Pichincha	51	7,89	7	28,61	9	646,27
Santa Elena	1	1,00	3	10,00		
Tungurahua	16	6,04	6	19,00	2	37,00
Zamora Chinchipe					1	20,00
Total	306	159,95	235	908,11	92	4920,62

Tabla 2: Número de incendios forestales y ha quemadas, por niveles de afectación,
Fuente: UMEVA SNGRE, 14/09/2020 15:00

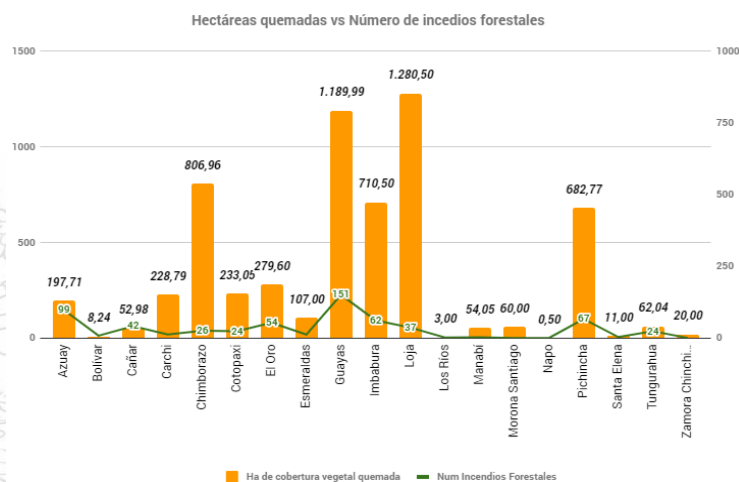
Informe de Situación – Incendios Forestales

Fecha y Hora de actualización: lunes, 14 de septiembre de 2020 - 16:07

% de ha de cobertura vegetal quemada por niveles de INF

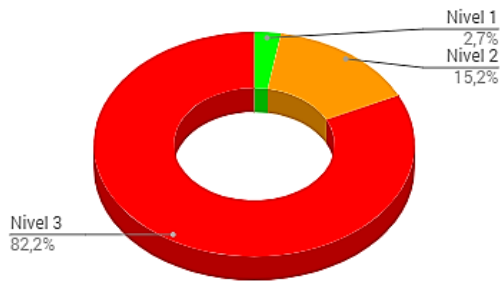

Nivel 1 = afectación menor a 2 hectáreas
Nivel 2 = afectación mayor o igual a 2 y menor a 10 hectáreas
Nivel 3 = afectación mayor o igual a 10 hectáreas

A la hora de corte del presente informe, se registra 1 incendio forestal activo y 1 controlado a nivel nacional:

Provincia	Cantón	Parroquia	Sector	Fecha del evento	Has Afectadas (aprox.)
Activos (1)					
Pichincha	Mejía	El Chaupi	Tondoliquin, quebrada Sachi	14/09/2020	
Controlados (1)					
Pichincha	Quito	Puengasí	Cerro El Auqui	13/09/2020	

A continuación, se muestra un comparativo de la cantidad de incendios forestales suscitados y hectáreas de cobertura vegetal quemada durante los meses de julio, agosto y septiembre de los años 2019 y 2020:

PROVINCIA	2019		2020	
	No. Incendios Forestales	Ha de cobertura vegetal quemada	No. Incendios Forestales	Ha de cobertura vegetal quemada
Azuay	82	298,58	99	197,71
Bolívar	17	140,81	9	8,24
Cañar	39	136	42	52,98
Carchi	41	1303,1	13	228,79
Chimborazo	131	455,32	26	806,96
Cotopaxi	62	220,06	24	233,05
El Oro	75	503,91	54	279,6
Esmeraldas	17	46,61	13	107
Guayas	114	932	151	1189,99
Imbabura	296	2852,4	62	710,5
Loja	71	7612,5	37	1280,5
Los Ríos	9	48,5	2	3
Manabí	54	175,16	3	54,05
Morona Santiago	1	1,5	1	60
Napo	1	1,5	1	0,5
Pichincha	312	2447,35	67	682,77
Santa Elena	9	62	4	11
Santo Domingo De Los Tsáchilas	3	4		
Tungurahua	36	52,95	24	62,04
Zamora Chinchipe	2	7	1	20
Total general	1372	17301,25	633	5988,67

Fuente: DMEVA SNGRE, 14/09/2020 15:00

Informe de Situación – Incendios Forestales

Fecha y Hora de actualización: lunes, 14 de septiembre de 2020 - 16:07

4. Casos representativos y Acciones de respuesta

A continuación, se detallan los incendios forestales que han generado mayor afectación en los últimos 30 días:

- Carchi/Mira/Concepción/Mundo Nuevo, el 03/09/2020, se originó un incendio forestal en donde personal de Cuerpo de Bomberos Mira, Espejo e Ibarra, realizaron los trabajos de control y sofocación del flagelo, **liquidándolo** en su totalidad. Técnicos del SNGRE-UAR realizó la evaluación del área afectada y determinó que la afectación es de 109 ha de matorrales.
- Loja/Loja/Yangana/Cerro Pico Azul, el 27/08/2020, por causas desconocidas se originó un incendio forestal. SNGRE CZ7 estableció un PMU (Puesto de Mando Unificado) para coordinar la atención al evento. Cuerpo de Bomberos Loja mantuvo las tareas de sofocación del incendio con apoyo del personal de FF. AA. Cuerpo de Bomberos realizó una inspección por el sector verificando que el flagelo llegó hasta una pendiente de piedra y se **liquidó** por medios naturales con una afectación de 697 hectáreas de vegetación nativa y pastizal.
- Carchi/Montúfar/La Paz/Yail, el 28/08/2020, se originó un incendio forestal. Cuerpo de Bomberos Montúfar y Bolívar realizaron los trabajos de control y sofocación del flagelo. La afectación fue de 100 ha aproximadas de árboles de eucalipto y matorrales. El flagelo se encuentra **liquidado** en su totalidad.
- Chimborazo/Riobamba/Pungalá/Caserío Guanín, el 24/08/2020, se produjo un incendio forestal. CB Riobamba y Chambo terminaron las tareas de sofocación y **liquidación del flagelo**. Mediante inspección visual se reporta una afectación aproximada de 200 ha. de pajonales.
- Guayas/Guayaquil/Chongón/Km. 35 vía a la Costa atrás del Complejo de la China, sentido Guayaquil, el día 18/08/2020 se produjo un incendio forestal, Cuerpo de Bomberos de Guayaquil realizó las labores de sofocación del flagelo. El 19/08/2020 se movilizó un helicóptero de la PP.NN. y otro de FF.AA. para realizar sobrevuelos y evaluar el estado del flagelo. El 20/08/2020 Cuerpo de Bomberos de Guayaquil y CSCG reportan que el flagelo se encuentra **liquidado**, se registra una afectación de 262 hectáreas.
- Cotopaxi/Latacunga/Belisario Quevedo (Guanailín)/ Cerro de Putzalagua. El 13/08/2020 se suscitó un incendio forestal. Bomberos Latacunga, Pujilí, Salcedo, Lasso, Ambato, Quito y Mejía con colaboración de FFAA, MAAE y comuneros del sector, realizaron trabajos de sofocación y liquidación. El SNGRE activó el PMU en el sector y conjuntamente con el GAD Provincial de Cotopaxi y el GAD Parroquial dieron seguimiento al evento en. PPNN brindó seguridad en el sector. El SNGRE coordinó con FFAA un helicóptero para realizar descargas de agua, el GAD Cantonal Latacunga coordinó con Aero Policial un helicóptero para apoyo en la sofocación del flagelo y la Gobernación de Cotopaxi coordinó con Bomberos Quito un helicóptero para apoyo en la liquidación del flagelo. Se realizó una reunión del COE Cantonal de Latacunga para la evaluación de las acciones realizadas. El 20/08/2020 FFAA realizó inspección en el lugar sin encontrar novedades y el 21/08/2020 realizó el monitoreo y reconocimiento del sector, verificando que el incendio forestal se encontraba **liquidado**. La afectación aproximada es de 125,64 hectáreas de vegetación seca, bosque nativo y pajonales.

5. Recursos Movilizados

PROVINCIA	Atención médica	Equipo de comunicación	Equipo de salvamento	Equipo de seguridad	Herramientas	Maquinarias y equipos	Personal	Unidades aéreas	Unidades de emergencia	Vehículos pesados	Vehículos
Azuay					584		674		67		81
Bolívar							30		11		
Cañar					225		225		26		27
Carchi							82		20	1	8
Chimborazo					112		276		40	1	19
Cotopaxi	8		4	4	832	66	1055	8	55	37	61
El Oro					102		311		92		8
Esmeraldas					12		149		16		8
Guayas							1049	7	379	2	3
Imbabura							888		58	15	80
Loja					258		433		60		17
Los Ríos							7		2		
Manabí					15		38		10		
Morona Santiago			10		4		2				1
Napo							3		1		
Pichincha		1					871	19	166	4	37
Santa Elena					26		37		9		
Tungurahua					89		169		22	3	7
Zamora Chinchipe					5		5		1		
Total	8	1	14	4	2264	66	6304	34	1035	63	357

Tabla 3: Recursos movilizados para la atención de Incendios Forestales del 01/07/2020 a la fecha

Informe de Situación – Incendios Forestales

Fecha y Hora de actualización: lunes, 14 de septiembre de 2020 - 16:07

MES	INSTITUCIÓN	PROVINCIA ATENDIDAS	NÚMERO DE INTERVENCIONES
Julio	BOMBEROS	Pichincha	2
Agosto	BOMBEROS	Pichincha	7
		Cotopaxi	1
	FUERZAS ARMADAS	Guayas	3
	POLICÍA NACIONAL	Guayas	1
TOTAL			14

Tabla 4: Sobrevuelos de reconocimiento de Incendios Forestales del 01/07/2020 a la fecha

MES	INSTITUCIÓN	PROVINCIA ATENDIDAS	NÚMERO DE DESCARGAS	TOTAL LITROS DE DESCARGAS	NÚMERO DE INTERVENCIONES
Agosto	BOMBEROS	Cotopaxi	2	1200	1
		Pichincha	25	15000	2
	FUERZAS ARMADAS	Cotopaxi	36	113300	3
		Guayas	10	1250	3
	POLICÍA NACIONAL	Cotopaxi	17	10200	1
		Pichincha	12	5400	1
Septiembre	BOMBEROS	Pichincha	27	16200	2
	POLICÍA NACIONAL	Guayas	4	500	1
TOTAL			133	163.050	14

Tabla 5: Movilizaciones aéreas con descargas para la atención de Incendios Forestales

Fuente: UMEVA SNGRE, del 01/07/2020 al 13/09/2020 13:00

6. Mapa por afectación de incendios forestales

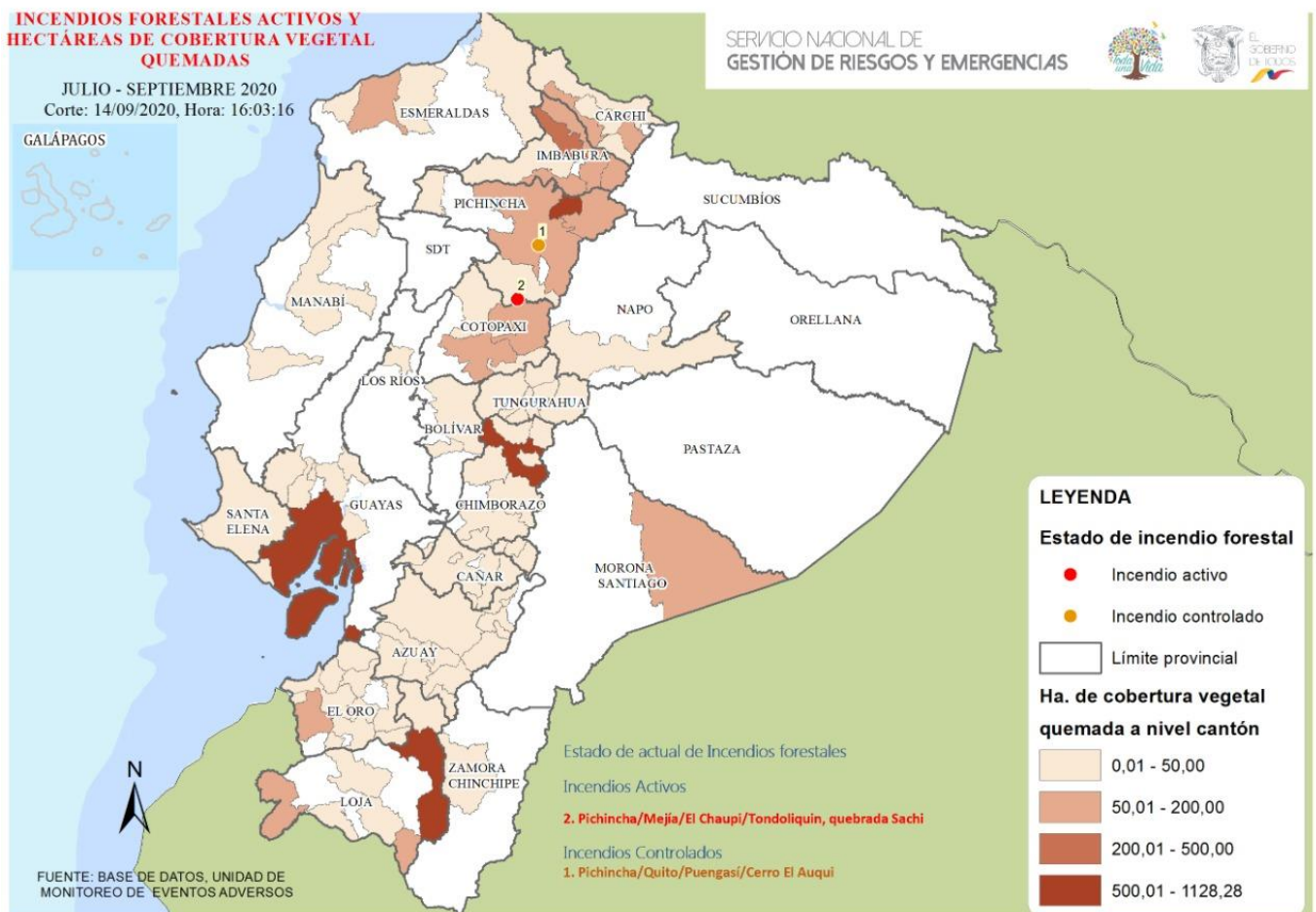

Informe de Situación – Incendios Forestales

Fecha y Hora de actualización: lunes, 14 de septiembre de 2020 - 16:07

7. Recomendaciones

A toda la ciudadanía se recomienda:

1. Evite jugar con fuego.
2. Nunca encienda una fogata en temporada seca, cuando hace calor o sopla fuerte viento.
3. No quemé residuos de caña, resto de cultivos o matorrales.
4. Utilice agua y tierra para apagar completamente la fogata.
5. Apaguen bien fósforos y colillas de cigarrillos.
6. Recoja botellas u otros objetos de vidrio. Este material con el calor y en contacto con la vegetación seca produce fuego.

Si un incendio se acerca:

1. Mantenga la calma.
2. Alejarse del fuego.
3. Pedir que le permitan refugiarse en una casa para protegerse de las llamas.

A las instituciones públicas y privadas que conforman el **Sistema Nacional Descentralizado de Gestión de Riesgos**, se recomienda mantener el trabajo coordinado, mantenerse informado por la fuente oficial de la emergencia a nivel nacional y retroalimentar información de los eventos peligrosos para continuar con la toma de decisiones.

Fuente: Unidades de Monitoreo, GAD, Cuerpo de Bomberos, MAE y el SNGRE

Elaborado por: Analistas de las Salas de Situación de Samborondón y Quito - Dirección de Monitoreo de Eventos Adversos

Aprobado por: Director de Monitoreo de Eventos Adversos

