

Informe de Situación – Incendios Forestales
 Fecha y Hora de actualización: sábado, 05 de septiembre de 2020 - 14:45

Informe No.: **028**

1. Identificación del evento peligroso



Evento:	Incendios Forestales
Localización:	Nacional
Fecha:	Desde el 01 de julio del 2020 hasta la actualidad.
Descripción de la situación:	A partir del mes de julio del año 2020, los incendios forestales han ocasionado la pérdida de 5.184,97 hectáreas de cobertura vegetal, en 503 eventos registrados. Las provincias que reportan la mayor afectación por incendios forestales son: Guayas, Chimborazo, Pichincha, Imbabura y Loja.

2. Situación Climática

De acuerdo al boletín emitido por el INAMHI el 05/09/2020, basado en la información obtenida del modelo Numérico WRF, se tiene el siguiente diagnóstico de la situación actual por incendios forestales a través del índice HAINES (13h00), en el que indica que en caso de la activación de un incendio forestal la probabilidad de propagación **en el Litoral y la Amazonía oscila entre moderado y bajo** mientras que, **en el Callejón Interandino entre alto y bajo**. De acuerdo a las características de los vientos, uno de los principales factores desencadenantes de los incendios forestales, se estima su velocidad promedio en **2.2 m/s**, teniendo las siguientes direcciones: **Región Litoral:** del Suroeste al Este y Sureste en la **Región Oriental:** del Este al Oeste y variable y en la **Región Interandina:** del Este al Oeste.

Índice HAINES 13h00

Temperatura máxima

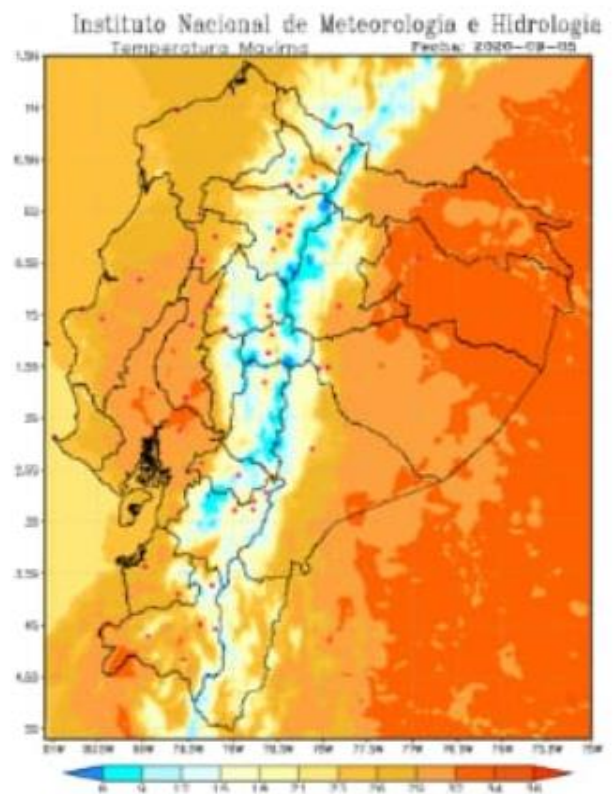
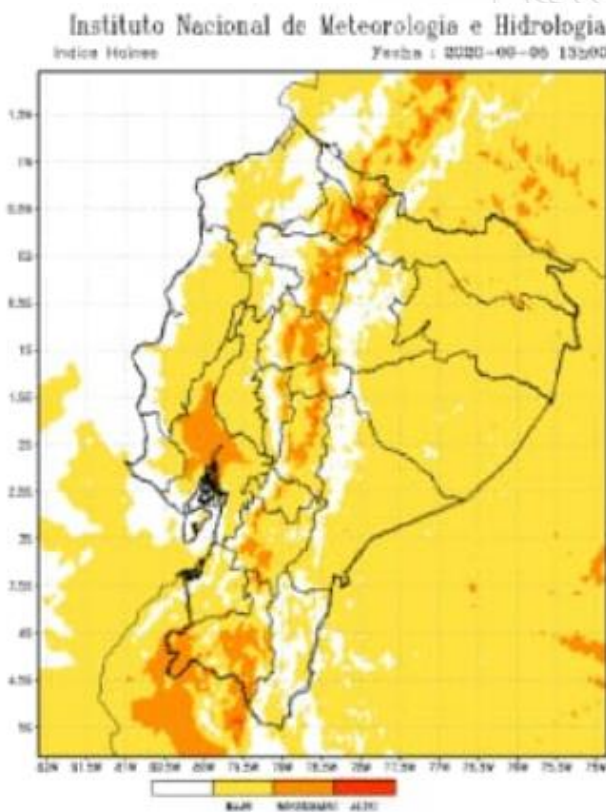

Región Litoral: Entre moderado y bajo.
Región Interandina: Entre alto y bajo.
Región Oriental: Entre moderado y bajo.
 Fuente: INAMHI, 05/09/2020 -09h10

Región Litoral: De 23 a 32 °C;
Región Interandina: De 13 a 32 °C;
Región Oriental: De 22 a 32 °C.
 Fuente: INAMHI, 05/09/2020 -09h10

Informe de Situación – Incendios Forestales

Fecha y Hora de actualización: sábado, 05 de septiembre de 2020 - 14:45

3. Afectaciones

A continuación, se detalla el número de incendios forestales presentados en cada una de las provincias desde el 01/07/2020 a la fecha:

PROVINCIA	Núm. Incendios Forestales	Ha de cobertura vegetal quemada
Azuay	86	161,96
Bolívar	8	1,24
Cañar	30	39,53
Carchi	11	159,00
Chimborazo	21	795,96
Cotopaxi	22	232,54
El Oro	40	206,00
Esmeraldas	12	102,00
Guayas	107	882,52
Imbabura	51	658,45
Loja	31	1.110,50
Los Ríos	1	1,00
Manabí	2	54,00
Morona Santiago	1	60,00
Napo	1	0,50
Pichincha	52	628,34
Santa Elena	3	10,00
Tungurahua	23	61,44
Zamora Chinchipe	1	20,00
Suma total	503	5.184,97



Tabla 1: Núm. de incendios forestales y afectación por INF
Fuente: UMEVA SNGRE, 05/09/2020 14:00

Detalle de la cantidad de incendios forestales por niveles de afectación (Nivel 1, 2 y 3):

PROVINCIA	Nivel 1		Nivel 2		Nivel 3	
	No. INF	Ha. quemadas	No. INF	Ha. quemadas	No. INF	Ha. quemadas
Azuay	60	32,66	24	92,50	2	36,80
Bolívar	8	1,24				
Cañar	23	14,53	7	25		
Carchi	2	1,5	7	20,5	2	137
Chimborazo	8	3,96	6	22	7	770
Cotopaxi	13	4,85	5	32	4	195,685
El Oro	11	11	24	79	5	116
Esmeraldas			7	24	5	78
Guayas	39	28,52	53	228,00	15	626,00
Imbabura	17	10,89	25	90	9	557,56
Loja	2	0,5	17	79	12	1031
Los Ríos	1	1				
Manabí			1	4	1	50
Morona Santiago					1	60
Napo	1	0,5				
Pichincha	42	7,016	3	14,61	7	606,71
Santa Elena			3	10,00		
Tungurahua	15	5,44	6	19	2	37
Zamora Chinchipe					1	20
Suma total	242	123,61	188	739,61	73	4321,76

Tabla 2: Número de incendios forestales y ha quemadas, por niveles de afectación,
Fuente: UMEVA SNGRE, 05/09/2020 14:00

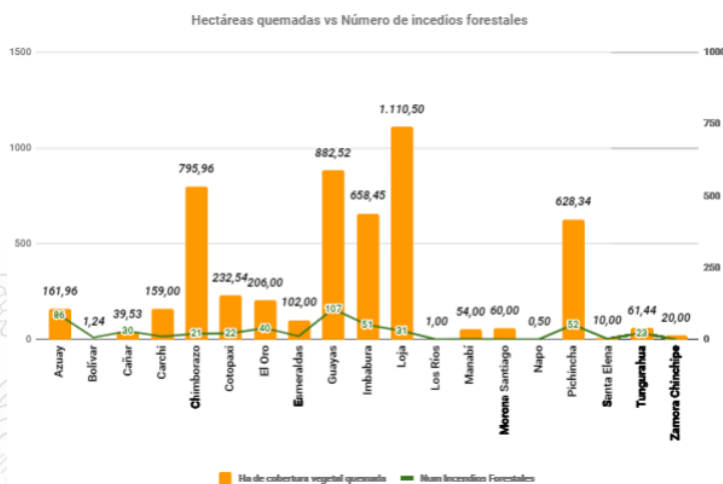
Informe de Situación – Incendios Forestales

Fecha y Hora de actualización: sábado, 05 de septiembre de 2020 - 14:45

% de ha de cobertura vegetal quemada por niveles de INF

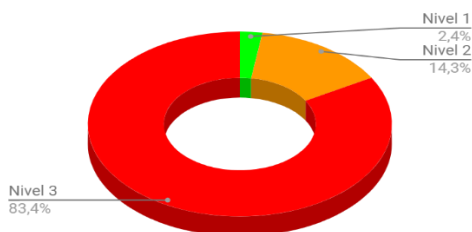

Nivel 1 = afectación menor a 2 hectáreas
Nivel 2 = afectación mayor o igual a 2 y menor a 10 hectáreas
Nivel 3 = afectación mayor o igual a 10 hectáreas

A la hora de corte del presente informe, se registra 1 incendio forestal activo a nivel nacional:

Provincia	Cantón	Parroquia	Sector	Fecha del evento	Has Afectadas (aprox.)
Activos (1)					
Loja	Paltas	Guachanamá	Cerro Huayrapungo	05/09/2020	
Controlados (0)					

A continuación, se muestra un comparativo de la cantidad de incendios forestales suscitados y hectáreas de cobertura vegetal quemada durante los meses de julio, agosto y septiembre de los años 2019 y 2020:

PROVINCIA	2019		2020	
	No. Incendios Forestales	Ha. de cobertura vegetal quemada	No. Incendios Forestales	Ha. de cobertura vegetal quemada
Azuay	69	269,48	86	161,96
Bolívar	9	135,49	8	1,24
Cañar	28	92,34	30	39,53
Carchi	24	978,06	11	159
Chimborazo	99	315,36	21	795,96
Cotopaxi	36	100,41	22	232,54
El Oro	52	193,16	40	206
Esmeraldas	14	29,61	12	102
Guayas	72	522,5	107	882,52
Imbabura	240	1126,49	51	658,45
Loja	67	7520,5	31	1110,5
Los Ríos	7	29,5	1	1
Manabí	40	131,16	2	54
Morona Santiago	0	0	1	60
Napo	1	1,5	1	0,5
Pichincha	255	2173,72	52	628,34
Santa Elena	9	62	3	10
Santo Domingo De Los Tsáchilas	2	3,5	0	0
Tungurahua	17	11,61	23	61,44
Zamora Chinchipe	2	7	1	20
Suma total	1043	13703,39	503	5184,97

Fuente: DMEVA SNGRE, 05/09/2020 14:00

4. Casos representativos y Acciones de respuesta

A continuación, se detallan los incendios forestales que han generado mayor afectación en los últimos 30 días:

- Loja/Loja/Yangana/Cerro Pico Azul, el 27/08/2020, por causas desconocidas se originó un incendio forestal. SNGRE CZ7 estableció un PMU (Puesto de Mando Unificado) para coordinar la atención al evento. Cuerpo de Bomberos Loja mantuvo las tareas de sofocación del incendio con apoyo del personal de FF. AA. Cuerpo de Bomberos realizó una inspección por el sector verificando que el flagelo llegó hasta una pendiente de piedra y se **liquidó** por medios naturales con una afectación de 697 hectáreas de vegetación nativa y pastizal.
- Carchi/Montúfar/La Paz/Yail, el 28/08/2020, se originó un incendio forestal. Cuerpo de Bomberos Montúfar y Bolívar realizaron los trabajos de control y sofocación del flagelo. La afectación fue de 100 ha aproximadas de árboles de eucalipto y matorrales. El flagelo se encuentra **liquidado** en su totalidad.

Informe de Situación – Incendios Forestales

Fecha y Hora de actualización: sábado, 05 de septiembre de 2020 - 14:45

- Chimborazo/Riobamba/Pungalá/Caserío Guanín, el 24/08/2020, se produjo un incendio forestal. CB Riobamba y Chambo terminaron las tareas de sofocación y **liquidación del flagelo**. Mediante inspección visual se reporta una afectación aproximada de 200 ha. de pajonales.
- Guayas/Guayaquil/Chongón/Km. 35 vía a la Costa atrás del Complejo de la China, sentido Guayaquil, el día 18/08/2020 se produjo un incendio forestal, Cuerpo de Bomberos de Guayaquil realizó las labores de sofocación del flagelo. El 19/08/2020 se movilizó un helicóptero de la PP.NN. y otro de FF.AA. para realizar sobrevuelos y evaluar el estado del flagelo. El 20/08/2020 Cuerpo de Bomberos de Guayaquil y CSCG reportan que el flagelo se encuentra **liquidado**, se registra una afectación de 262 hectáreas.
- Cotopaxi/Latacunga/Belisario Quevedo (Guanailín)/ Cerro de Putzalagua. El 13/08/2020 se suscitó un incendio forestal. Bomberos Latacunga, Pujilí, Salcedo, Lasso, Ambato, Quito y Mejía con colaboración de FFAA, MAAE y comuneros del sector, realizaron trabajos de sofocación y liquidación. El SNGRE activó el PMU en el sector y conjuntamente con el GAD Provincial de Cotopaxi y el GAD Parroquial dieron seguimiento al evento en. PPNN brindó seguridad en el sector. El SNGRE coordinó con FFAA un helicóptero para realizar descargas de agua, el GAD Cantonal Latacunga coordinó con Aero Policial un helicóptero para apoyo en la sofocación del flagelo y la Gobernación de Cotopaxi coordinó con Bomberos Quito un helicóptero para apoyo en la liquidación del flagelo. Se realizó una reunión del COE Cantonal de Latacunga para la evaluación de las acciones realizadas. El 20/08/2020 FFAA realizó inspección en el lugar sin encontrar novedades y el 21/08/2020 realizó el monitoreo y reconocimiento del sector, verificando que el incendio forestal se encontraba **liquidado**. La afectación aproximada es de 125,64 hectáreas de vegetación seca, bosque nativo y pajonales.
- Loja/Zapotillo/Zapotillo/Garza Real, el 10/08/2020 se produjo un incendio forestal. CB Zapotillo, CB. Alamor y personal de Fuerzas Armadas realizaron tareas de sofocación y liquidación del incendio que dejó una afectación de 166 hectáreas de maleza, helechos (yashipa) y pino. Al momento se encuentra **liquidado**.
- Chimborazo/Riobamba/Pungalá/Daldal, el 10/08/2020 se produjo un incendio forestal. CB Riobamba, Fuerzas Armadas, Ministerio de Ambiente y Agua y comuneros del sector realizaron trabajos de sofocación del incendio, adicional se instaló un Puesto de Mando Unificado (PMU) con integrantes del Grupo de Trabajo N.º 3 (GT3) y personal del SNGRE. Al momento el incendio se encuentra **liquidado** con una afectación aproximada de 380 hectáreas de pajonales.

5. Recursos Movilizados

PROVINCIA	ATENCIÓN MEDICA	EQUIPO DE COMUNICACIÓN	EQUIPO DE SALVAMENTO	EQUIPO DE SEGURIDAD	HERRAMIENTAS	MAQUINARIAS Y EQUIPOS	PERSONAL	UNIDADES AERIAS	UNIDADES DE EMERGENCIA	VEHICULOS PESADOS	VEHICULOS
Azuay					508		598		56		70
Bolívar							24		9		
Cañar					163		163		22		17
Carchi							75		20		5
Chimborazo					98		263		35	1	19
Cotopaxi	8		4	4	829	66	1052	8	54	37	61
El Oro					91		253		79		3
Esmeraldas					12		149		16		8
Guayas							760	7	267	2	3
Imbabura							776		40	15	75
Loja					220		395		52		17
Los Ríos							3		1		
Manabí					15		29		7		
Morona Santiago			10		4		2				1
Napo							3		1		
Pichincha		1					642	17	126	4	19
Santa Elena					6		16		7		
Tungurahua					86		166		22	3	6
Zamora Chinchipe					5		5		1		
Suma total	8	1	14	4	2037	66	5374	32	815	62	304

Tabla 3: Recursos movilizados para la atención de Incendios Forestales del 01/07/2020 a la fecha

Informe de Situación – Incendios Forestales

Fecha y Hora de actualización: sábado, 05 de septiembre de 2020 - 14:45

MES	INSTITUCIÓN	PROVINCIA ATENDIDAS	NÚMERO DE INTERVENCIONES
Julio	BOMBEROS	Pichincha	2
Agosto	BOMBEROS	Pichincha	7
		Cotopaxi	1
	FUERZAS ARMADAS	Guayas	3
	POLICÍA NACIONAL	Guayas	1
TOTAL			14

Tabla 4: Sobrevuelos de reconocimiento de Incendios Forestales del 01/07/2020 a la fecha

INSTITUCIÓN	PROVINCIA ATENDIDAS	NÚMERO DE DESCARGAS	TOTAL LITROS DE DESCARGAS	NÚMERO DE INTERVENCIONES
BOMBEROS	Cotopaxi	2	1200	1
	Pichincha	25	15000	2
FUERZAS ARMADAS	Cotopaxi	36	113300	3
	Guayas	10	1250	3
POLICÍA NACIONAL	Cotopaxi	17	10200	1
	Pichincha	12	5400	1
TOTAL		102	146350	11

Tabla 5: Movilizaciones aéreas con descargas para la atención de Incendios Forestales

Fuente: UMEVA SNGRE, del 01/07/2020 al 05/09/2020 14:00

6. Mapa de impacto por incendios forestales

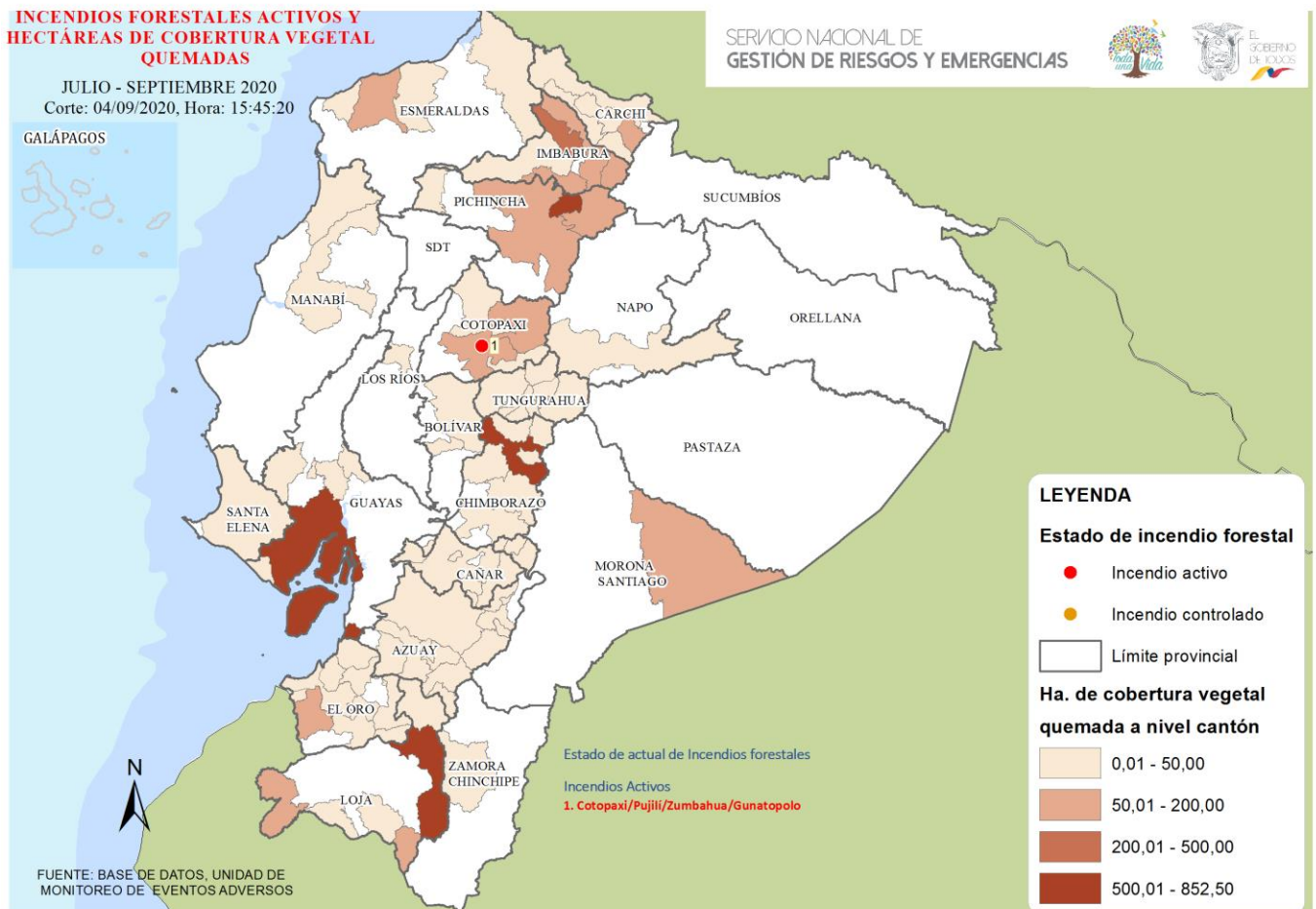

7. Recomendaciones

A toda la ciudadanía se recomienda:

1. Evite jugar con fuego.
2. Nunca encienda una fogata en temporada seca, cuando hace calor o sopla fuerte viento.
3. No queme residuos de caña, resto de cultivos o matorrales.

Informe de Situación – Incendios Forestales

Fecha y Hora de actualización: sábado, 05 de septiembre de 2020 - 14:45

4. Utilice agua y tierra para apagar completamente la fogata.
5. Apaguen bien fósforos y colillas de cigarrillos.
6. Recoja botellas u otros objetos de vidrio. Este material con el calor y en contacto con la vegetación seca produce fuego.

Si un incendio se acerca:

1. Mantenga la calma.
2. Alejarse del fuego.
3. Pedir que le permitan refugiarse en una casa para protegerse de las llamas.

A las instituciones públicas y privadas que conforman el **Sistema Nacional Descentralizado de Gestión de Riesgos**, se recomienda mantener el trabajo coordinado, mantenerse informado por la fuente oficial de la emergencia a nivel nacional y retroalimentar información de los eventos peligrosos para continuar con la toma de decisiones.

Fuente: Unidades de Monitoreo, GAD, Cuerpo de Bomberos, MAE y el SNGRE

Elaborado por: Analistas de las Salas de Situación de Samborondón y Quito - Dirección de Monitoreo de Eventos Adversos

Aprobado por: Director de Monitoreo de Eventos Adversos

