

Informe de Situación COVID-19 Ecuador

Fecha y Hora de actualización: viernes, 24 de julio de 2020 - 13:05:23



Fuente Oficial: Comité de Operaciones de Emergencia Nacional

Informe No.

053

1. Identificación de la situación epidemiológica



Localización:	Nivel nacional
Fecha de inicio de situación peligrosa:	Desde el 29 de febrero de 2020 hasta la actualidad
Descripción de la situación:	El Ministerio de Salud Pública en coordinación con la OMS, ha trabajado en el seguimiento a la enfermedad desde que se emitió la alerta mundial. El 29 de febrero de 2020 se confirmó el primer caso de esta enfermedad en el Ecuador. Se activó el COE Nacional para la coordinación de la emergencia.

2. Situación actual

El 11/03/2020 la OMS declaró el COVID-19 pandemia global, por tanto, mediante Acuerdo Ministerial No 00126-2020 emitido el 11 de marzo por la Ministra de Salud, se declaró el Estado de Emergencia Sanitaria en el Sistema Nacional de Salud.

Resoluciones del COE Nacional del 22 de julio 2020

- Insistir a la ciudadanía que es de responsabilidad individual adoptar las siguientes medidas de prevención para el control de la pandemia: distanciamiento social, uso correcto de la mascarilla/ tapabocas y lavado frecuente de manos.
- Modificar los parámetros de semaforización del color "amarillo", establecidos mediante resolución de 29 de junio de 2020, para los cantones de las siguientes provincias: Pichincha, Carchi, Imbabura, Cotopaxi, Bolívar, Tungurahua, Chimborazo, Cañar, Azuay, Loja, Santo Domingo de los Tsáchilas, Esmeraldas, Morona Santiago y Zamora Chinchipe, estableciendo que:
 - El horario de toque de queda inicia a las 21h00 y termina a las 05h00.
 - Se suspende la autorización de reuniones familiares o ejecutivas de máximo 25 personas.
 La presente disposición entrará en vigencia desde las 21h00 del 23 de julio de 2020. El Distrito Metropolitano de Quito mantendrá las excepciones emitidas en la resolución del 29 de junio de 2020.
- Aprobar el alcance al "Lineamiento del Deporte Formativo," presentado por la Secretaría de Deporte.

3. Resumen de cifras de afectaciones por COVID-19

Se ha tomado 221.152 muestras para COVID-19, entre PCR y pruebas rápidas.

Pacientes recuperados	Casos con Alta Hospitalaria	Altas epidemiológicas 171	Casos Descartados	Casos Confirmados	No. de Fallecidos
Totales:	5.900	10.555	107.235	79.049	5.468

Fuente: Ministerio de Salud Pública

Fecha y hora de corte: 24/07/2020 08:00

- Los pacientes confirmados y los contactos de los mismos; cuentan con vigilancia epidemiológica y control médico por parte de funcionarios del Ministerio de Salud Pública.
- Las condiciones de los casos de COVID-19 que se han confirmado en el país son:
 - 5900 recuperados
 - 10555 con alta hospitalaria
 - 18089 con alta epidemiológica 171
 - 37869 se mantienen estables en aislamiento domiciliario.
 - 822 hospitalizados estables.
 - 346 hospitalizados con pronóstico reservado.
 - 5468 fallecidos.
- Adicional, hasta fecha se registran 3422 fallecidos probables por COVID-19 a nivel nacional.

4. Resumen de cifras de atención ante la emergencia

- Llamadas de emergencia atendidas



LÍNEA 171	Tipo	Cantidad
	Total llamadas de tipo COVID	761.888
Derivadas a médicos	94.983	
Para atención especial	16.490	



Informe de Situación COVID-19 Ecuador

Fecha y Hora de actualización: viernes, 24 de julio de 2020 - 13:05:23



Fuente Oficial: Comité de Operaciones de Emergencia Nacional

ECU 911	Llamadas de Alertas relacionadas con el código ESPII	31.464
	Alertas de video vigilancia por aglomeraciones y/o concentraciones de personas	8.097
	Llamadas por aglomeraciones y/o concentraciones de personas	37.157
	Alertas relacionadas con toque de queda	105.497
	Alertas relacionadas con levantamiento de cadáveres	14.049

Asistencia Social



Institución que entrega	Tipo de asistencia	Total entregado
MIES	Bonos de protección familiar	749.052
	Kit de asistencia humanitaria	1.541.779
MINEDUC	Kit de alimentación escolar	20.265
MPCEIP	Donaciones entregadas*	298.551
IEPS		166.390
MAG		35.134
CRUZ ROJA ECUATORIANA		Insumos de alimentos
	Kit de higiene	335
	Kit de aseo	216
	Kit de alimentos para albergues	2.783
	Atención Psicosocial	1.708
SENAGUA	Sachet purificadores de agua (10 litros) entregados	283.440
	Hipoclorito de calcio al 70% kg	16.207
	Distribución de agua en tanqueros m3	6.912
DEVIF	N° de casos de violencia intrafamiliar atendidos por llamadas de auxilio Ecu-911 y 1800 DELITO	4.034
DINAPEN	# Coordinaciones de medidas de protección con Juntas Cantonales, Tenencias y Jefaturas Políticas	1.723
	# Coordinación con Casas de acogida para el ingreso a víctimas de violencia intrafamiliar	79
	Red implantadas mediante chats institucionales para la atención a víctimas de violencia intrafamiliar	140
	Número de casos de vulneración de derechos a niños, niñas y adolescentes afectados por la emergencia.	251
	Número de NNA que ingresan a Ecuador en vuelos humanitarios.	1444
	Número de NNA ingresados a casa de acogida por la emergencia sanitaria (Cuando intervenga DINAPEN).	3
	Número de NNA entregados a familia ampliada por la emergencia sanitaria (Cuando intervenga DINAPEN).	7

*Incluye la donación de 1.000.195 entregados a la Cooperativa de Ahorro y Crédito Jardín Azuayo para otorgar créditos dirigidos a los emprendedores.

SNGRE: Entregada de bienes para la implementación de los diferentes CAT

Detalle	Cantidad	Detalle	Cantidad	Detalle	Cantidad
Mascarillas	77357	Pañales	342	Kit de biombos (10 biombos)	71
Almohadas	10893	Caia de tabletas para purificar	275	Refrigeradora	70
Juegos de sábanas	9370	Carpas	248	Tanques para agua	66
Camas	9105	Cepillo dental	220	Kit de vajilla familiar	58
Colchones	8921	Coniunto de camas de 20	207,5	Azadones	56
Colchas de hilo	7152	Cepillos plásticos/ropa	182	Ataúd	51
Papel higiénico	3775	Toallas	169	Kit complementario de higiene personal	47
Coniunto de almohada	2310	Catres	141	Balde	45
Biombos	1878	Cucharas	136	Cucharon de acero- grande	40
Cobijas	1710	Esponjilla para platos	130	Visores	40
Kit volcánico	1120	Kit de limpieza comunitario	109	Tachos para basura	28
Jaboneras con tapa	996	Trapeadores	94	Botellones de agua de 20 lt	25
Jarros	690	Ollas	91	Kit de menaje de cocina comunitario sin olla	19
Toldos	652	Recoaedor de basura	89	Desinfectante	19
Tabletas para purificar el agua	577	Platos	82	Kit complementario de menaje de cocina	18
Frazadas	545	Kit de dormir	80	Kit complementario de limpieza familiar	17
Sillas	537	Escobas plásticas	75	Kit complementario de higiene personal	10
Tazones plásticos	500	Mesas	75	*Otros	81
Fundas para basura	377	Tanques de gas	74	Total general	142045,5

*Cantimplora, Cabina ducha, Fundas para cadáver, Base de soporte móvil para tanques para agua de 2.500 litros, Anaquel, Congeladores, Velador, Sleeping, Nevera, Machete, Barra, Kit de cocina, Cocina, Vitrina, Kit complementario de alimentos, Generador eléctrico, Termo)

Donaciones y soporte especializado recibido de otros países y organismos internacionales

Se ha recibido asistencia de: Alemania, Antigua v Barbuda, Arabia Saudita, Argentina, Australia, Bélgica, Brasil, CAF, Canadá, CATAR, China, Colombia, Corea del Sur, CTBTO, España, Estados Unidos, Finlandia, Francia, Hong Kong, India, Italia, Japón, México, Movimiento de la Cruz Roja Media Luna Roja, Noruega, OEA, OIT, ONU, Países Bajos, Panamá, Perú, Reino Unido, RIADIS, Singapur, Suiza, Taiwan, UE, UNICEF, Vaticano.

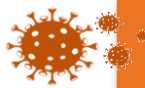

Informe de Situación COVID-19 Ecuador

Fecha y Hora de actualización: viernes, 24 de julio de 2020 - 13:05:23

Fuente Oficial: Comité de Operaciones de Emergencia Nacional

Tipo de asistencia humanitaria	Número de Ítems
Aqua	4.000
Alberque y vivienda	1.200
Alimentos	382.825
Asistencia Financiera No Reembolsable	24.706.528
Asistencia médica	1.834
Asistencia técnica	856.667
Bienes y Especies	5.421.641,40
Equipamiento médico	257.037
Equipos (Agua/saneamiento/higiene)	172
Extensiones hospitalarias	2.490
Insumos (Agua/saneamiento/higiene)	1.393.213
Insumos médicos	172002
Insumos para desinfección	53.566
Medicina	710.017
Recuperación temprana de medios de vida	3.464
Repuestos	3
Tecnología	10
vehículos	5
Vestimenta protección	2.217.989
Suma total	36.184.663

*La Asistencia Financiera no Reembolsable corresponde al total de la Oferta Recibida y en Transito de la Ayuda Humanitaria para el COVID-19. La asistencia financiera no reembolsable eventualmente se traducirá en bienes, servicios o insumos para beneficio de la entidad receptora en el ámbito del covid19

En el siguiente enlace podrá encontrar el detalle de asistencia recibida: <https://docs.google.com/spreadsheets/d/e/2PACX-1vS5yxghBi173-LdnwtvjXX87xfDO1svlbADsw0-EEQ1rqOvV10NBtlPqPVHo7F4BeB7Ow6bN4S5iVnO/pubhtml?gid=2008047138&single=true>

- Activación de Alojamientos Temporales e infraestructuras para atención de la emergencia



Alojamientos Temporales	Cantidad
Para personas en situación de la Calle	27
Para Personas en situación de emergencia	6

Infraestructuras acondicionadas para atender la emergencia

Activado para:	Infraestructura de:	
	Secretaría del Deporte	MINEDUC
Descanso médico	6	-
Centros APO	19	1
Centros de acopio	6	2
Alojamiento de FFAA	-	13
Alojamiento de Policía Nacional	-	2
Hospital temporal	-	2
Alojamiento de Vehículos Retenidos	-	2
Alojamientos Temporales	-	9
Total	31	31

- Alertas de Seguridad



SECTOR	Alertas	Cantidad
EDUCACIÓN	Instituciones Educativas Robadas	297
MDG	Establecimientos clausurados entre Intendencia y Comisarías de Policía	679
	Eventos públicos suspendidos entre Intendencia y Comisarías de Policía	1.038
PPNN	Número de personas que abandonaron el APO verificado en los controles aleatorios efectuados por el subsistema preventivo	182
	Número de personas con 1 sanción en cumplimiento al acuerdo Ministerial 002- 2020 por el SIIPNE 3W	110.196
	Número de personas con 2 sanciones en cumplimiento al acuerdo Ministerial 002- 2020 por el SIIPNE 3W	8.687
	Número de personas con 3 sanción (DETENIDOS) en cumplimiento al Ac Minist 002- 2020 registrados por el SIIPNE 3W	230
	Retención de vehículos de quienes incumplen restricción vehicular o toque de queda	20.294

- Operativos y monitoreo de control



Institución que ejecuta	Tipo de operativos/monitoreo	Cantidad
MAG	Número de monitoreo realizados a mercados mayoristas	16.962
	Número de monitoreo realizados a mercados minoristas	73.140
	Número de monitoreo de ferias libres	3.921
	Número de monitoreo de supermercados	48.292
	Número de monitoreo de mega tiendas	2.348

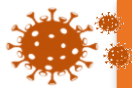

Informe de Situación COVID-19 Ecuador

Fecha y Hora de actualización: viernes, 24 de julio de 2020 - 13:05:23



Fuente Oficial: Comité de Operaciones de Emergencia Nacional

MDG	Número de monitoreo de minimarkets o tiendas de barrio	14.846
	Otros (puestos provisionales monitoreados)	3.199
	Operativos de control realizados entre intendencia y comisarías de policía	79.464
PPNN	Establecimientos controlados	538.794
	Número de controles efectuados a lugares de estadía en donde se encuentran en apo las personas que ingresaron al país en vuelos humanitarios	18.734
	Número de operativos para el cumplimiento del decreto 1017 registrados por el SIIPNE 3w	396.960
ARCSA	Números de controles aleatorios efectuados por el subsistema preventivo a personas en aislamiento preventivo obligatorio	204.167
	Operativos de control en farmacias en establecimientos ARCSA	11.226

Operaciones financieras



	Operación	Cantidad
BAN ECUADOR	Operaciones de crédito entregadas	16.433,00
	Monto en USD	101.78 millones
	Operaciones de deudas refinanciadas	23.732,00
	Monto en USD	154.574.9 miles
CFN	Operaciones de crédito entregadas	2.003,00
	Monto en USD	86,52 millones
	Operaciones de deudas refinanciadas	34,00
	Monto en USD	39,83 millones

Asesorías, capacitaciones y soporte al sector productivo



Institución que brinda	Tipo	Cantidad
MPCEIP	Asesoría a empresas	1.122,00
	Asesorías a unidades productivas artesanales, MIPYMES	13.704
IEPS	Personas capacitadas en cursos On line	14.627
MAG	Canastas comercializadas mediante agro tienda	26.452,00
MINTUR	Número de turistas extranjeros asistidos	7.777,00
	Numero de ecuatorianos retornados asistidos	35.016,00
MDT	Numero de teletrabajadores emergentes a nivel nacional servidores públicos	286.401,00
	Numero de teletrabajadores emergentes a nivel nacional sector privado	145.732,00

Traslados de personas



Institución responsable	Tipo de traslado	Cantidad
MREMH	Ecuatorianos que han retornado al país	13.937
	Extranjeros que han salido en vuelos humanitarios	14.639
ANT	Traslados logísticos de vuelos humanitarios	334
	Número de personas trasladadas(# de pasajeros)	10.846
PMU	Personas trasladadas que cumplieron apo (apoyo del estado)	1.321
	Personas trasladadas que cumplieron apo (por sus propios medios)	4.270

5. Acciones de respuesta del Sistema Nacional Descentralizado de Gestión de Riesgos (SNDGR)

El Comité de Operaciones de Emergencias Nacional (COE-N) fue activado el 13 de marzo del 2020 en el Sala de Crisis del ECU911, presidido por el Vicepresidente de la República y se mantiene en sesión permanente.

Todas las Instituciones del Sistema Nacional Descentralizado de Gestión de Riesgos (SNDGR) han aplicado sus planes de contingencia y medidas de precaución ante la declaratoria de emergencia sanitaria. A continuación, se presenta las principales acciones realizadas por cada sector del SNDGR:

MTT1. – AGUA SEGURA SANEAMIENTO Y GESTIÓN DE RESIDUOS

- MAAE realizó acciones de medición de cloro en hospitales y en sistemas comunitarios, con el apoyo de UNICEF y FFAA abastecieron de agua potable en Esmeraldas. Entregó purificadores de agua. Adicional capacitó a los usuarios a cerca de agua segura, e instaló lavatorios portátiles en Orellana y Sucumbíos.
- ARCSA analizó los resultados de la toma de muestras para verificar la calidad de agua en el parámetro de cloro residual, en los prestadores de servicios públicos con plantas de tratamiento de agua potable.
- La Agencia de Regulación y Control del Agua, continua con el monitoreo de la prestación de los servicios agua potable y saneamiento durante el estado de emergencia.
- AME brindó asistencia técnica a los GAD que no cumplieron con el cloro residual en el último análisis realizado por el ARCSA

MTT 2.- SALUD Y ATENCIÓN PREHOSPITALARIA

- Se cuenta con 176 hospitales públicos y 35 del sector privado específicamente para atender casos COVID-19.
- Coordinación interinstitucional para el seguimiento de casos Covid-19 y articulación en el sistema de Salud.
- Los Cuerpos de Bomberos de diferentes cantones apoyan en las acciones de respuesta para diferentes situaciones tales como: Control de acceso a mercados y sitios de concentración de gente para toma de temperatura y mantener la distancia, limpieza y descontaminación de calles con mayor concentración de gente, colabora en la limpieza y descontaminación de vehículos institucionales de otras instituciones, transporte de personas que requieren tratamientos hospitalarios desde su domicilio a los centros de atención médica, abastecimiento de agua

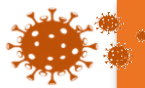

Fuente Oficial: Comité de Operaciones de Emergencia Nacional

en zonas rurales, apoyo logístico a los GAD parroquiales a las áreas de inclusión social, transporte de kit de alimentos en coordinación con instituciones municipales, transporte de personas que salen del Aislamiento Preventivo Obligatorio, y realiza el control de temperatura en Terminales Terrestres..

- Cruz Roja coordina y ejecuta el abastecimiento de sangre y hemocomponentes a nivel nacional.

MTT 3.-SERVICIOS BÁSICOS ESENCIALES

- MTOP y la DGAC otorgan permisos para realizar operaciones internacionales regulares y chárter.
- En la Red Vial Estatal E45: Vía Baeza-Reventador, km 66+500, sector río Marker se cierra hoy 24/07/2020 de 07H00 a 19H00, para la construcción de un bypass por parte de OCP, se recomienda tomar la vía alterna: Baeza-Narupa-Coca-Lago Agrio. Red Vial E45, Vía Macas-Puyo, sector puente sobre el río Upano, vía parcialmente habilitada. Vías alternas Sevilla-Seipa-Sucúa y Quito- Ambato- Guamote- Macas. Se contempla la colocación de un puente Bailey en el sitio de afectación.
- El sector eléctrico se encuentra operando al 100% en todos sus sistemas.
- MERNNH continua con actividades de Remediación Ambiental y Social por la rotura Oleoductos SOTE, OCP y Poliducto SH-Q. El porcentaje de avance global del proyecto de remediación es de 86,24%
- ARCH moviliza vehículos de transporte de Combustibles y GLP sin novedad, realiza operativos sobre abastecimiento de combustibles y GLP, verifica el cumplimiento de los protocolos de seguridad en las Terminales de Combustibles y GLP. Adicional, verifica el cumplimiento de protocolos de seguridad por parte de las Comercializadoras de Combustibles y GLP. Se verifica el stock de productos limpios en las tres refinerías del país.
- El sector telecomunicaciones se encuentra operando con normalidad en todos sus servicios. Adicional se ha coordinado el envío de SMS conforme lineamientos establecidos por el SNGRE.

MTT4.- ALOJAMIENTOS TEMPORALES Y ASISTENCIA HUMANITARIA

- MSP y MREMH continúan trabajando en los aeropuertos de Quito y Guayaquil en la recepción de vuelos, MSP por su parte en el seguimiento de pacientes con reportes de emergencia, entrega de certificados de culminación de APO en hoteles en Quito, Guayaquil y Manta.
- MIES permanece con el seguimiento y acompañamiento a los usuarios de sus servicios en medidas de prevención y cuidado frente a la emergencia, así como actividades que pueden realizar en el marco de la emergencia de acuerdo con planificaciones previamente desarrolladas para niños, niñas de 0 a 3 años, personas con discapacidad y personas adultas mayores. Con el fin de brindar protección a niños, niñas y adolescentes solos y/o no acompañados, se mantiene la recepción y cuidado integral en los centros de acogida mientras se activa la hoja ruta para búsqueda de familia ampliada.
- El SNGRE con el fin de fortalecer la capacidad de respuesta del SNDGR, ha entregado bienes para la implementación de Centros de Alojamiento Temporales y atención ciudadana.
- SDH, DINAPEN y MIES, trabajan articuladamente para la atención integral permanente a NNA que arriban al país por vía aérea, con la finalidad de precautar la integridad de estos, tomar el procedimiento legal correspondiente en el caso de menores sin sus padres o representantes legales y acompañar a adolescentes solos o separados hasta encontrar un lugar para su estancia.
- DEVIF mantiene las medidas de atención y prevención de vulneración de derechos y continua con la Campaña "Convivencia Pacífica". Mantiene 28 redes implantadas mediante chats institucionales para fortalecer la atención a víctimas de violencia intrafamiliar.
- La SDH coordina la activación del Sistema Integral de Protección a víctimas de Violencia. Se articula con Ministerio de Gobierno para contar con la referencia y contra referencia de casos de violencia de género. Mantiene el apoyo logístico al MIES para la entrega de kits de alimentos. Promueve la campaña de difusión para la prevención de violencia intrafamiliar y el trabajo coordinado para levantamiento de información de víctimas de violencia en vuelos humanitarios, coordina el apoyo con materiales de bioseguridad para casas de acogida y centros de atención integral. Coordinación con ECU911 para definir hoja de ruta de atención a víctimas de violencia de género e intrafamiliar reportados al SIS-ECU911. Articulación de los Sistemas Locales de Protección a nivel nacional.
- MREMH realiza la coordinación con las Misiones Diplomáticas/Consulados del Ecuador en el exterior para el retorno de ecuatorianos a través de vuelos humanitarios. Así como, la coordinación interinstitucional y con las Misiones Diplomáticas acreditadas en el Ecuador para la salida de ciudadanos extranjeros que retornan a sus países.
- El Consejo Nacional para la Igualdad Intergeneracional coordina con los actores del Sistema de Protección de Derechos y autoridades municipales para fortalecer la respuesta que CCPD y JCPD, socializa e implementa el protocolo de articulación de los sistemas locales de Protección de Derechos de niñas, niños y adolescentes y personas adultas mayores en el marco de la emergencia sanitaria por COVID-19
- MINEDUC coordina con DINAPEN la atención de NNA en condición de vulnerabilidad identificados en el sistema educativo nacional.

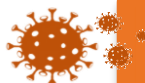

Fuente Oficial: Comité de Operaciones de Emergencia Nacional

- CONADIS, atiende casos de personas con discapacidad, que han solicitado apoyo en diferentes temas laborales.
- La Secretaría del Deporte en conjunto con otras instituciones adelanta campañas comunicacionales que refuerzan la guía de movilidad urbana sostenible. Permanece la gestión de lineamientos para reapertura de gimnasios con el fin de proteger y promover el derecho al libre ejercicio. Mantiene su primer ciclo de capacitaciones de actividad física, seguridad sanitaria relacionada al deporte, así como el apoyo con vehículos y personal institucional para las campañas "Dar una mano sin dar una mano" y "El deporte nos Une".

MTT5.- EDUCACIÓN EN EMERGENCIAS

- La Senescyt conforma de grupos de investigación en las Instituciones de Educación Superior. Las instituciones de Educación Superior prestan instalaciones en calidad de Centros de acopio, hospitales y centros de salud y equipamiento de insumos. 15 Instituciones de Educación Superior autorizadas por el ACCES, aportan con el procesamiento de pruebas de diagnóstico PCR de SARS-COV2.
- Ministerio de Educación activó el clúster de Educación liderado por UNICEF. Implementó el Plan Educativo COVID-19, que garantiza el servicio educativo. Implementa los lineamientos para entrega/recepción de las instituciones educativas destinadas como alojamientos temporales en situaciones de emergencia. Continúa con fumigaciones y desinfección de instituciones educativas a nivel nacional. Adicional entregó de Kits de Alimentación Escolar.
- Ministerio de Educación emitió el Acuerdo Ministerial Nro. MINEDUC-MINEDUC-2020-00013-A, mediante el cual se dispuso de manera obligatoria la suspensión de clases de manera presencial en todo el territorio ecuatoriano. Para dar continuidad al servicio de educación, se actualizó la plataforma <https://recursos2.educacion.gob.ec>.
- Inició clases para régimen Costa - Galápagos el 01 de junio de 2020 bajo la modalidad "Estudiando desde casa". Para régimen Sierra-Amazonía se mantiene suspendidas la asistencia a clases de manera presencial.

MTT 6.- MEDIOS DE VIDA Y PRODUCTIVIDAD

- Ministerio de Turismo en conjunto con las Embajadas brindan asistencia a turistas nacionales y extranjeros sobre el tema de salvoconductos, movilización y protocolos. MINTUR continúa asesorando a los consulados y Embajadas respecto a la movilización de turistas que deben tomar sus vuelos humanitarios, adicional brinda asesoramientos a establecimientos de alojamiento turístico sobre el Protocolo de ecuatorianos retornados.
- El Ministerio de Cultura y Patrimonio a través del Instituto Nacional de Patrimonio Cultural (INPC) ejecuta medidas de bioseguridad en servicios y espacios culturales de atención pública de la institución. Las medidas y procedimientos básicos de actuación a considerar en la reapertura de los servicios y espacios culturales se aplican en el Palacio La Circasiana (Quito), Casa de las Palomas (Cuenca), centros documentales, reservas y exposiciones que tiene el INPC en todas sus direcciones zonales.
- El Ministerio de Trabajo realiza inspecciones a nivel nacional a fin de verificar que no se vulneren los derechos de los trabajadores y que se acaten las disposiciones emitidas a través del Decreto Ejecutivo 1017 respecto de la suspensión de jornada laboral y teletrabajo.
- El Instituto de Economía Popular y Solidaria (IEPS) coordina con asociaciones y unidades de la EPS para la confección de mascarillas con el material donado, las que serán entregadas en articulación con el MIES.
- IEPS brinda asesoramientos en el Proceso de Compra Pública Inclusiva, comercialización de productos de las Organizaciones de la Economía Popular y Solidaria y UEP, participación en ferias inclusivas, necesidades de financiamiento con BANECUADOR y Registro en RUEPS. Ejecuta el plan de reactivación de la EPS mejoramos la competitividad de los negocios de este sector.
- MAG en coordinación con GAD Cantonales, Jefaturas Políticas y Comisarías monitorea el abastecimiento de productos que son parte de la canasta básica e insumos a nivel de establecimientos o cadenas de comercialización, y se realiza el levantamiento variación de precios. Realiza la fumigación preventiva y control de personas y vehículos que ingresan y salen de las provincias con productos de primera necesidad, estas acciones se coordinan con el COE provincial, GAD, AGROCALIDAD, MSP Jefatura Política. Así también realiza la fumigación para desinfección de calles y hospitales en diferentes provincias. Coordina la ejecución de ferias para abastecer de productos agropecuarios a la población. Brinda apoyo logístico a productores para el transporte y comercialización de productos agrícolas
- MAG coordina la entrega de canastas AGRO TIENDA ECUADOR y entrega canastas hortícolas o kits alimenticios a personas vulnerables, La entrega se realiza a la población en el mercado local y en los domicilios de los ciudadanos, en coordinación con los COE provinciales y coordina donaciones con varias instituciones para ser entregadas a las familias más vulnerables.
- BanEcuador y la Corporación Financiera Nacional (CFN), realiza el refinanciamiento de deudas y entrega de operaciones de créditos para actividades productivas. Continúa con la sanitización de billetes y monedas. Realiza un alcance a la instrucción para pago de bono de protección familiar por emergencia covid-19, de acuerdo a nueva calendarización dispuesta por el MIES para acreditación en cuentas de ahorro y para pago en ventanillas, de acuerdo al último dígito de cédula del beneficiario.



Fuente Oficial: Comité de Operaciones de Emergencia Nacional

- El Ministerio de Producción Comercio Exterior Inversiones y Pesca (MPCEIP) recolecta donaciones de diferentes empresas y coordina con las autoridades para entrega en sectores vulnerables, de igual manera apoya en la comercialización a productores locales. Coordina con MAG y los GAD la venta de canastas con productos elaborados por las Mipynes y artesanos. Continúa asesorando y brindando asistencia técnica a mipymes y artesanos para la elaboración de insumos relacionados con la emergencia, y reactivación productiva.

MTT 8.- COOPERACIÓN INTERNACIONAL

- A través de la gestión de la MTT8, varios países y Organizaciones han donado y brindan soporte especializado para atender la emergencia, lo cual se detalla en el punto 4, en la sección de: Donaciones y soporte especializado recibido de otros países y organismos internacionales.
- Las acciones de la Cancillería han permitido que la cooperación internacional llegue al país, a través de cooperantes bilateral, multilaterales, empresas privadas y organismos no gubernamentales.
- La ONU anunció que el Ecuador será parte del Plan Global de Respuesta Humanitaria frente al COVID-19.
- EL MREMH realiza las coordinaciones respectivas con las diferentes embajadas para gestionar el apoyo internacional.
- MREMH en coordinación con las instituciones de la MTT8, coordina y ejecuta seminarios virtuales con temas de interés para enfrentar la emergencia por el COVID-19.

GT1.- LOGISTICA

- Cuerpo de Bomberos realiza perifoneo con la campaña quédate en casa, en las diferentes provincias, adicional brinda apoyo logístico con el transporte de kits de alimentos.
- ANT mantiene 68 terminales de transporte Terrestres de pasajeros a nivel nacional cerrados. Además, mantiene coordinación para atender traslado de pintas de sangre solicitado por la Cruz Roja., así como también traslado de insumo médicos y de personas que arriban en vuelos humanitarios hacia hoteles donde cumplen el APO.
- Correos del Ecuador realiza el traslado de pintas de sangre conforme requerimientos de la MTT2. La flota operativa de las provincias de Manabí, Los Ríos, Chimborazo y Azuay continúan brindando apoyo en la provincia del Guayas.
- Correos del Ecuador coordina con MIES para llegar a la población en APO con raciones alimenticias, de igual manera coordina con la MTT6 el traslado de la materia prima donada por el Ministerio de Producción, Comercio Exterior, Inversiones y Pesca, y con la GT2 para el traslado de Kit de protección personal.
- FFAA coordina con la MTT2 el transporte aéreo y terrestre de pintas de sangre y sus derivados, adicional de insumos médicos conforme a requerimientos.
- Los Centros Binacionales de Atención en Frontera (CEBAF) cuenta con el contingente de las Fuerzas Armadas.
- ECU 911 mantiene 4.779 cámaras de video vigilancia operativas a nivel nacional para el monitoreo pertinente.
- Personal de las FFAA y de PPNN se encuentran operativo y atendiendo los requerimientos de las mesas técnicas.

GT2.- SEGURIDAD Y CONTROL

- Ministerio de Gobierno realiza operativos de control entre Intendencia y Comisarías de policía a nivel nacional.
- SNAI, realizó la desinfección de celdas a nivel nacional.
- Policía Nacional realiza controles a personas con aislamiento preventivo obligatorio y verifica el cumplimiento del decreto 1017. PPNN ejecuta el Protocolo de actuación policial para la emergencia del covid-19 en el Ecuador.
- El SIS ECU 911 tiene activado el Protocolo de emergencias por posibles casos de Código ESPII.
- Las FFAA ejecutan operaciones en fronteras y realizan todas las actividades encomendadas dando cumplimiento al Decreto Ejecutivo 1017.
- ARCSA realiza el control a establecimientos (Farmacias, Medicamentos, productos higiénicos, cosméticos, alimentos, moteles, hospitales, empresas potabilizadoras, fábricas y de comercialización).

6. Documentos desarrollados por las Mesas Técnicas de Trabajo y Grupos de Trabajo

A la fecha, las MTT y GT han trabajado en varios documentos que permiten la atención adecuada de la emergencia, mismos que son socializados con los sectores correspondientes, a continuación, se detalla el número de documentos generados:

MTT/GT COE Nacional	N° Documentos
MTT1: Agua Segura Saneamiento y Gestión de Residuos	7
MTT2: Salud y Atención Pre hospitalaria	32
MTT3: Servicios Básicos Esenciales	17
MTT4: Alojamientos Temporales y Asistencia Humanitaria	21
MTT5: Educación En Emergencias	14
MTT6: Medios de Vida y Productividad	31
MTT8: Cooperación Internacional	3
GT2: Seguridad y Control	16
PMU	2
Total	143

Puede acceder al listado y documentos en el siguiente enlace:

https://docs.google.com/spreadsheets/d/1C7DrmBoQ8PteytP0EH0c63swMVAt9CLPos3B7a8_FVs/edit?usp=sharing



Fuente Oficial: Comité de Operaciones de Emergencia Nacional

7. Semaforización

- Número de cantones según el color del semáforo actual

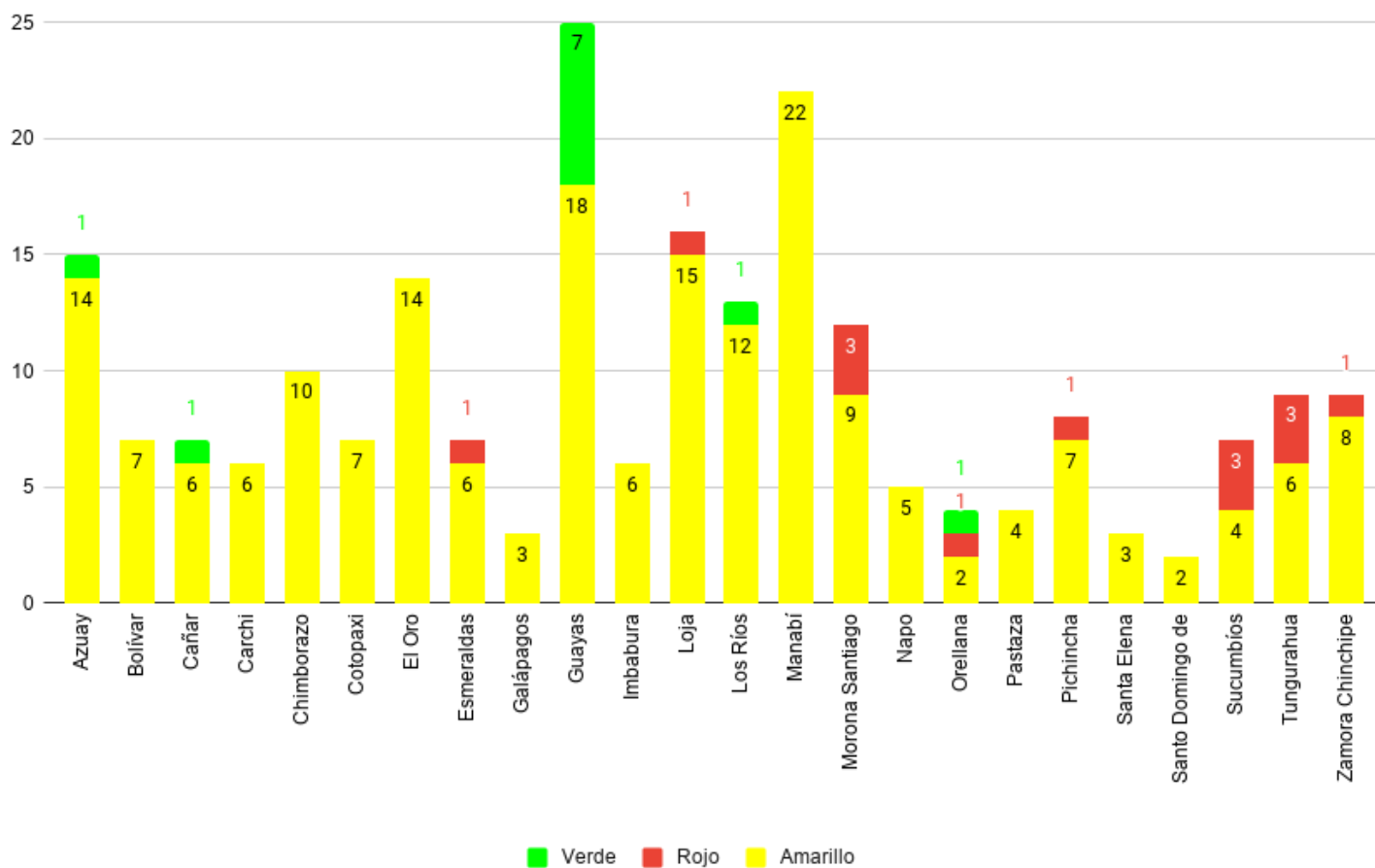

- Línea de tendencia de cambio de color de semáforo

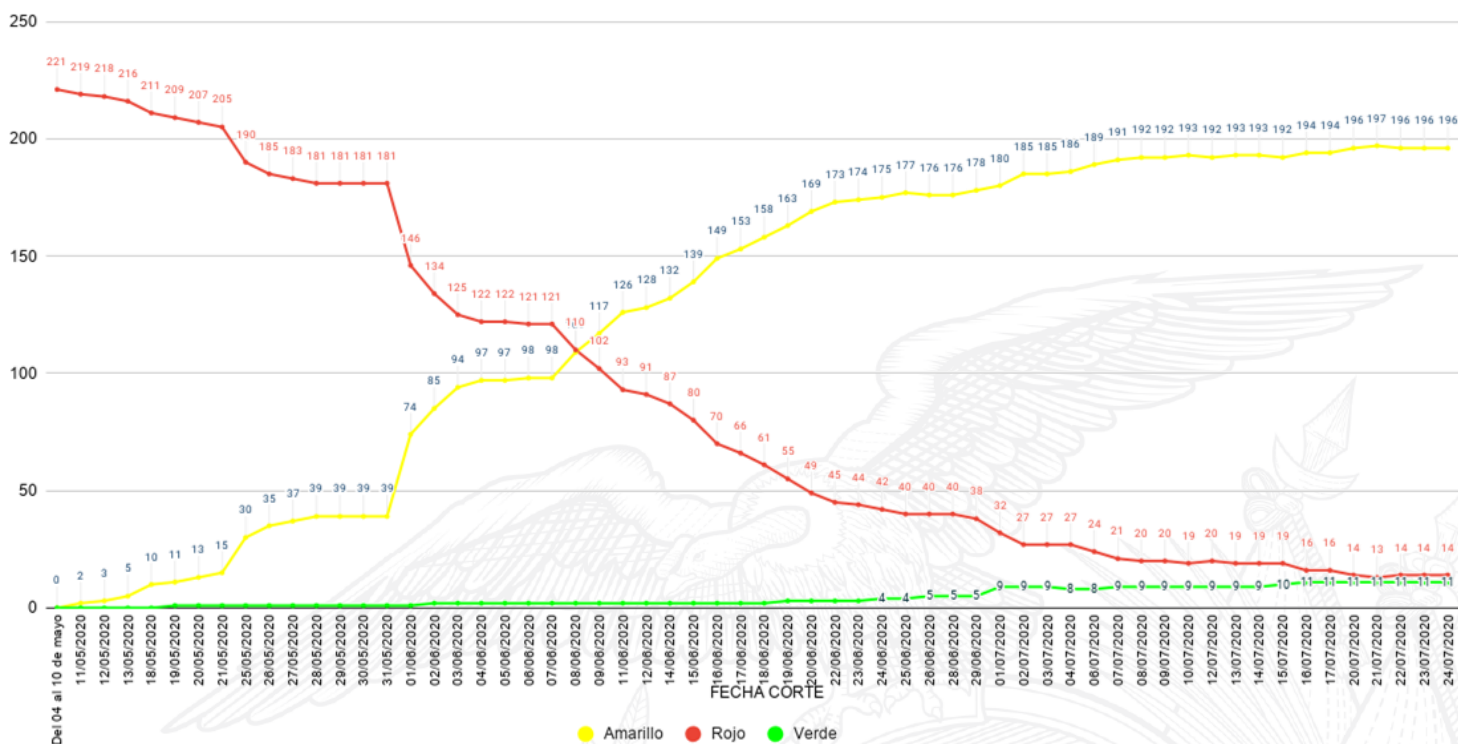

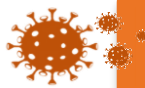

Informe de Situación COVID-19 Ecuador

Fecha y Hora de actualización: viernes, 24 de julio de 2020 - 13:05:23



Fuente Oficial: Comité de Operaciones de Emergencia Nacional

Detalle de cantones por color de semáforo actual

● Cantones en semáforo rojo(14)

Provincia	Cantones
Loja	Macará
Esmeraldas	Quinindé
Morona Santiago	Logroño, Morona, Sucúa
Orellana	Francisco de Orellana
Pichincha	Mejía
Sucumbíos	Cuyabeno, Gonzalo Pizarro, Putumayo
Tungurahua	Baños, Patate, Quero
Zamora Chinchipe	Palanda

● Cantones en semáforo amarillo(196)

Provincia	Cantones
Azuay	Camilo Ponce Enríquez, Chordeleg, Cuenca, El Pan, Girón, Guachapala, Gualaceo, Nabón, Paute, Pucará, San Felipe de Oña, San Fernando, Santa Isabel, Sigsig
Bolívar	Caluma, Chillanes, Chimbo, Echeandía, Guaranda, Las Naves, San Miguel de Bolívar
Cañar	Azogues, Biblián, Cañar, Déleg, El Tambo, La Troncal
Carchi	Bolívar, Espejo, Mira, Montúfar, San Pedro de Huaca, Tulcán
Chimborazo	Alausí, Chambo, Chunchi, Colta, Cumandá, Guamote, Guano, Pallatanga, Penipe, Riobamba
Cotopaxi	La Mana, Latacunga, Pangua, Pujilí, Salcedo, Saquisilí, Sigchos
El Oro	Arenillas, Atahualpa, Balsas, Chilla, El Guabo, Huaquillas, Las Lajas, Machala, Marcabellí, Pasaje, Piñas, Portovelo, Santa Rosa, Zaruma
Esmeraldas	Atacames, Eloy Alfaro, Esmeraldas, Muisne, Rioverde, San Lorenzo
Galápagos	Isabela, San Cristóbal, Santa Cruz
Guayas	Alfredo Baquerizo Moreno, Balzar, Colímes, Durán, El Empalme, El Triunfo, General Antonio Elizalde Bucay, Guayaquil, Isidro Ayora, Milagro, Naranjal, Nobol, Palestina, Pedro Carbo, Playas, Samborondón, Santa Lucía, Simón Bolívar
Imbabura	Antonio Ante, Cotacachi, Ibarra, Otavalo, Pimampiro, Urcuquí
Loja	Calvas, Catamayo, Celica, Chaguarpamba, Espíndola, Gonzanamá, Loja, Olmedo, Paltas, Pindal, Puyango, Quilanga, Saraguro, Sozoranga, Zapotillo
Los Ríos	Baba, Babahoyo, Mocache, Montalvo, Palenque, Pueblo Viejo, Quevedo, Quinsaloma, San Jacinto de Buena Fe, Valencia, Ventanas, Vinces
Manabí	24 de Mayo, Bolívar, Chone, El Carmen, Flavio Alfaro, Jama, Jaramijó, Jipijapa, Junín, Manta, Montecristi, Olmedo, Paján, Pedernales, Pichincha, Portoviejo, Puerto López, Rocafuerte, San Vicente, Santa Ana, Sucre, Tosagua
Morona Santiago	Gualaquiza, Huamboya, Limón Indanza, Pablo Sexto, Palora, San Juan Bosco, Santiago, Taisha, Tiwintza
Napo	Archidona, Carlos Julio Arosemena Tola, El Chaco, Quijos, Tena
Orellana	La Joya de los Sachas, Loreto
Pastaza	Arajuno, Mera, Pastaza, Santa Clara
Pichincha	Cayambe, Pedro Moncayo, Pedro Vicente Maldonado, Puerto Quito, Quito, Rumiñahui, San Miguel de los Bancos
Santa Elena	La Libertad, Salinas, Santa Elena
Santo Domingo de los Tsáchilas	La Concordia, Santo Domingo
Sucumbíos	El Dorado Cascales, Lago Agrio, Shushufindi, Sucumbíos
Tungurahua	Ambato, Cevallos, Mocha, San Pedro de Pelileo, Santiago de Pillaro, Tisaleo
Zamora Chinchipe	Centinela del Cóndor, Chinchipe, El Pangui, Nangaritzta, Paquisha, Yacuambi, Yantzaza, Zamora

● Cantones en semáforo verde (11)

Provincia	Cantones
Azuay	Sevilla de Oro
Cañar	Suscal
Guayas	Balao, Daule, Lomas de Sargentillo, Marcelino Maridueña, Naranjito, Salitre, San Jacinto de Yaguachi
Los Ríos	Urdaneta
Orellana	Aguarico

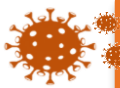

Informe de Situación COVID-19 Ecuador

Fecha y Hora de actualización: viernes, 24 de julio de 2020 - 13:05:23



Fuente Oficial: Comité de Operaciones de Emergencia Nacional

8. Mapa de casos confirmados por provincia de pruebas PCR

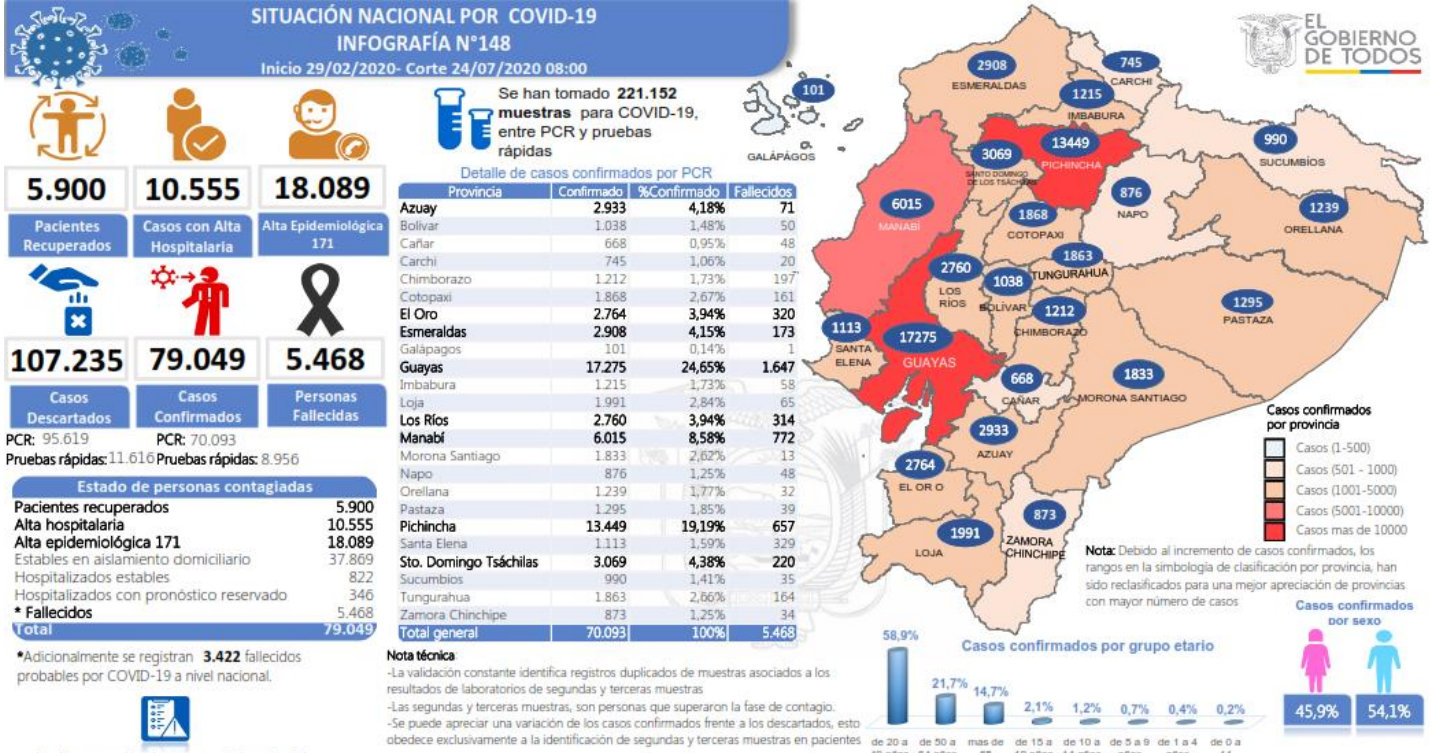

Linea de tendencia acumulada nacional de casos confirmados por fecha de inicio de síntomas

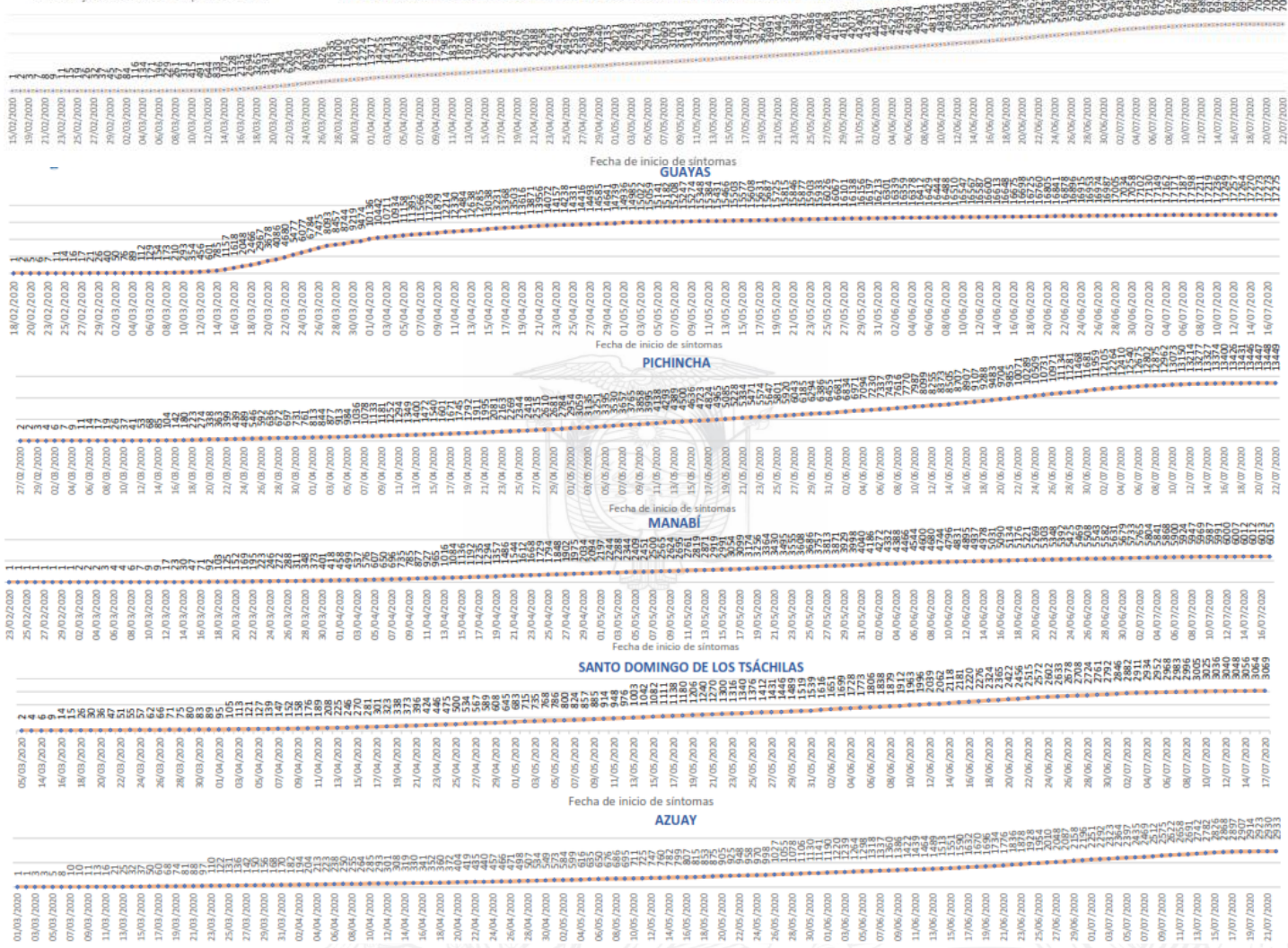



Informe de Situación COVID-19 Ecuador

Fecha y Hora de actualización: viernes, 24 de julio de 2020 - 13:05:23



Fuente Oficial: Comité de Operaciones de Emergencia Nacional

Región Costa		Manabí		Cañar		Tungurahua	
Provincia/Cantón	Confirmado						
El Oro	2764	6015		668		1863	
Arenillas	169	24 De Mayo	60	Azoques	154	Ambato	1341
Huaquillas	182	Bolivar	120	Délela	7	San Pedro De Pelileo	312
Machala	1480	Jipijapa	320	La Froncal	297	Santiago De Pillaro	48
Pasaje	123	Manta	851	El Tambo	53	Quero	25
Santa Rosa	353	Montecristi	268	Bibilán	19	Cevallos	18
Atahualpa	11	Portoviejo	1701	Suscal	9	Mocha	4
Zaruma	65	Rocafuerte	167	Cañar	129	Tisaleo	22
Portovelo	190	Santa Ana	173	Carchi	745	Patate	49
El Guabro	102	Sucre	290	Bolivar	82	Baños De Agua Santa	44
Balsas	35	Paján	125	Tulcán	467	Total Región Sierra	26982
Las Lajas	3	Jaramijó	66	Montufar	69	Región Amazónica	
Piñas	51	Olmedo	34	Mira	76	Provincia/Cantón	Confirmado
Esmeraldas	2908	Junín	53	San Pedro De Huaca	29	Morona Santiago	1833
Esmeraldas	1343	El Carmen	351	Espejo	22	Gualaquiza	327
Quinindé	758	Puerto López	75	Chimborazo	1212	Morona	632
Rioverde	166	Pichincha	91	Colta	80	Sucúa	262
Atacames	218	Chone	648	Riobamba	819	Palora	162
Muisne	101	Flavio Alfaro	61	Cumandá	43	Tasha	82
San Lorenzo	55	Pedernales	268	Guano	83	Limón Indanza	32
Eloy Alfaro	267	Tosagua	180	Chambo	20	Santiago	90
Guayas	17275	Jama	60	Guamote	39	Tiwintza	26
Alfredo Baquerizo Moreno	30	San Vicente	53	Alausi	56	Pablo Sexto	44
Balao	47	Santa Elena	1113	Chunchi	21	Losproño	95
Balzar	201	Santa Elena	445	Pallatanga	17	Huamboya	54
Colimes	49	La Libertad	392	Penipe	32	San Juan Bosco	27
Daule	775	Salinas	276	Cotopaxi	1868	Napo	876
Durán	925	Sto. Domingo Tsáchilas	3069	Pangua	53	El Chaco	87
Empalme	326	La Concordia	585	Pujilli	185	Ojitos	64
Guayaquil	11801	Santo Domingo	2484	Salcedo	380	Tena	574
Milagro	739	Total Región Costa	35904	La Maná	124	Archidona	141
Naranjal	246	Región Sierra		Latacunga	867	Carlos Julio Arosemena Tola	10
Pedro Carbo	186	Provincia/Cantón	Confirmado	Sigchos	70	Orellana	1239
Salitre	197	Azuay	2933	Saquisilí	186	Orellana	803
Samborondón	706	Camilo Ponce Enriquez	113	Imbabura	1215	La Joya De Los Sachas	154
Santa Lucía	64	Cuenca	2509	Ibarra	640	Loreto	49
Playas	151	Gualaceo	59	Otavalo	281	Aquiarico	173
Simón Bolívar	20	Santa Isabel	65	Cotacachi	112	Pastaza	1295
San Jacinto De Yaguachi	216	El Pan	2	Antonio Ante	85	Pastaza	806
Palestina	43	Nabón	6	Pimampiro	63	Mera	337
El Triunfo	186	Paute	86	San Miguel De Urcuquí	34	Santa Clara	57
Lomas De Sargentillo	53	Sisiqui	47	Lola	1991	Arajuno	95
Naranjito	153	Sevilla De Oro	9	Calvas	24	Sucumbios	990
Cnel. Marcelino Maridueña	12	San Fernando	3	Célica	34	Cuyabeno	20
Nobol	27	Guachapala	3	Loja	1587	Lago Agrio	762
Gral. Antonio Elizalde	90	Girón	7	Macarará	137	Shushufindi	54
Isidro Ayora	32	Pucara	9	Catamayo	64	Putumayo	8
Los Ríos	2760	Chordeleg	14	Gonzanamá	9	Sucumbios	1
Baba	51	Oña	1	Olmedo	1	Cascales	64
Babahoyo	966	Bolivar	1038	Pindal	4	Gonzalo Pizarro	81
Buena Fe	193	Chillanes	33	Saraguro	21	Zamora Chinchipe	873
Mocache	18	Chimbo	43	Chaguarpamba	5	Nangaritza	23
Montalvo	72	Guaranda	537	Zapotillo	5	Yantzaza	283
Palenque	36	San Miguel	79	Pallas	80	Zamora	291
Puebloviejito	90	Echeandía	148	Sozoranga	2	Faquissha	36
Quevedo	515	Caluma	136	Espindola	7	El Pangui	99
Urdaneta	90	Las Naves	62	Puyango	11	Centinela Del Cóndor	64
Ventanas	427			Pichincha	13449	Yacuambi	68
Vinces	163			Mejía	429	Palanda	9
Quinsaloma	96			Pedro Vicente Maldonado	19	Total Región Amazónica	7106
Valencia	43			Quito	12157	Región Insular	
				San Miguel De Los Bancos	49	Provincia/Cantón	Confirmado
				Pedro Morcayo	31	Galápagos	101
				Cayambe	126	San Cristóbal	18
				Puerto Quito	69	Isabela	14
				Ruminahui	569	Santa Cruz	69
						Total Región Insular	101

Fuente: Ministerio de Salud Pública

9. Enlaces de acceso a información generada por la emergencia

Toda la información de la emergencia la pueden encontrar en:

<https://www.gestionderiesgos.gob.ec/coe-nacional/>



1. Infografía e Informe de Situación

<https://www.gestionderiesgos.gob.ec/informes-de-situacion-covid-19-desde-el-13-de-marzo-del-2020/>



2. Resoluciones

<https://www.gestionderiesgos.gob.ec/resoluciones-coe/>



3. Protocolos y Manuales

<https://www.gestionderiesgos.gob.ec/protocolos-y-manuales/>



4. Participantes de las sesiones del COE Nacional

<https://www.gestionderiesgos.gob.ec/participantes-de-las-sesiones-del-coe-nacional/>



5. Datos Abiertos

<https://www.gestionderiesgos.gob.ec/datos-abiertos/>



6. Mapa de semaforización Cantonal

<https://srvportal.gestionderiesgos.gob.ec/portal/apps/webappview/index.html?id=5ecd2baea7024774b72765fb764d3690>



7. Actas COE Nacional

<https://www.gestionderiesgos.gob.ec/actas-coe-nacional/>



<https://www.coronavirusecuador.com>



<https://ecuador.analiticacovid.com/>