

Informe de Situación - Época Lluviosa

Fecha y Hora de actualización: martes, 05 de mayo de 2020 - 20:59:42

1. Identificación del evento peligroso



Situación peligrosa:	Época Lluviosa
Localización:	A nivel nacional
Fecha de inicio de situación peligrosa:	Desde el 01 de octubre de 2019 – 00:00 hasta la actualidad
Descripción de la situación:	De acuerdo a los patrones de precipitaciones los cuales están controlados por la interacción de los sistemas de circulación atmosférica y por la compleja topografía (Cordillera de los Andes), la Zona de Convergencia Intertropical (ITCZ) y el transporte de humedad de la Cuenca Amazónica unido a la vulnerabilidad de ciertos territorios, originan la ocurrencia de eventos peligrosos a lo largo de todo el territorio ecuatoriano durante casi todo el año.

2. Situación actual

De acuerdo al Boletín ERFEN No. 08-2020 del 30/04/2020, los resultados de los modelos internacionales, estadísticos y dinámicos mantienen la tendencia a disminuir las anomalías de temperatura superficial del mar y no esperan que se desarrolle un evento cálido para los próximos meses.

De acuerdo a los modelos probabilísticos globales, regionales, locales y al Modelo de Transferencia Lineal (MTL) se prevé para mayo del 2020 el siguiente comportamiento de las precipitaciones:

- Región Litoral.- en el perfil costero "Bajo la Normal", mientras que, en el resto de la región, alrededor de la "Normal".
- Región Interandina.- en el norte, ligeramente "Sobre la Normal"; mientras que en el centro-sur, alrededor de su "Normal".
- Región Amazónica.- entre "Normal" y ligeramente "Sobre la Normal".
- Región Insular.- alrededor de la "Normal".

La tendencia climatológica de precipitaciones, sobre todo desde la segunda quincena de mayo, indica una disminución en la intensidad en varias localidades de las regiones Insular, Litoral e Interandina.

3. Situación Hidrometeorológica

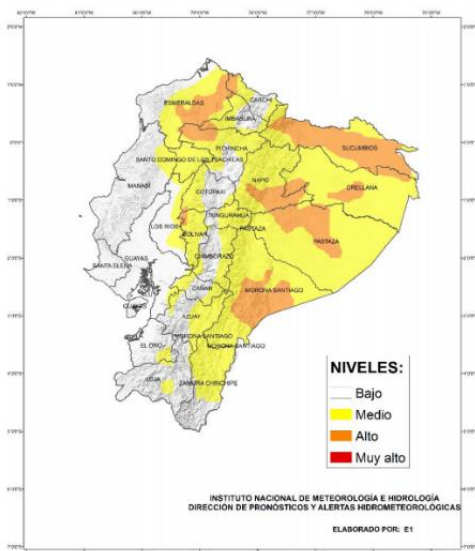

Según el Boletín Meteorológico Nro. 022 de fecha y hora de emisión: lunes, 04 de mayo de 2020 a las 21:35 horas y vigencia: desde 21H40 del 04 de mayo hasta 07H00 del 09 de mayo de 2020, se estima un nivel amenaza meteorológica: **medio y alto** con presencia de **lluvias y tormentas eléctricas**.

Continuarán las precipitaciones de intensidad variable en algunas localidades del territorio nacional.

En el norte e interior del Litoral se prevén precipitaciones de ligera a moderada intensidad.

En la Amazonia, los eventos más relevantes se podrían presentar a partir del día 6 de mayo los cuales estarían acompañados de tormentas eléctricas, mientras que en el callejón Interandino, los episodios de lluvia serán más locales principalmente al norte y sur de la región en su mayoría de ligera intensidad sin descartar que se puedan presentar algunos eventos puntuales de moderada intensidad.

Informe de Situación - Época Lluviosa

Fecha y Hora de actualización: martes, 05 de mayo de 2020 - 20:59:42

Según el Pronóstico Regional para Ecuador, para el miércoles 6 de mayo se prevé:

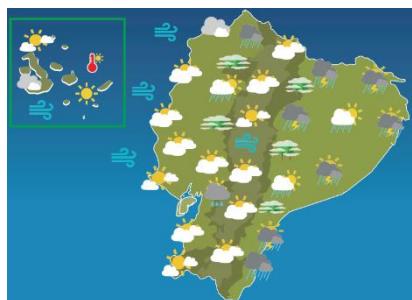

Región Insular: Ocasional nublado a poco nuboso. Ráfagas de viento moderado. Índice UV al medio día Extremadamente Alto.

Región Litoral: Nublado variando a ocasional parcial nublado, lluvias ocasionales al Norte e interior de la región. En el perfil costanero ráfagas ocasionales de viento moderado. Niebla en las estribaciones de la cordillera.

Región Sierra: Entre parcial nublado variando a nublado. Ráfagas de viento moderado al centro de la región.

Región Amazónica: Nublado variando a ocasional parcial nublado, lluvias dispersas con tormentas eléctricas. Niebla en las estribaciones de la cordillera.













ESTADO DE RÍOS

En el monitoreo que realizan las Unidades Provinciales del SNGRE, se alerta del siguiente estado de ríos a nivel nacional:

Provincia	Cantón	Parroquia	Sector	Nombre del Río
DESBORDADO (0)				
Con tendencia a aumentar de nivel (0)				
Con tendencia a disminuir de nivel (6 ríos)				
Azuay	Gualaceo	Gualaceo, cabecera cantonal	Concha Acústica	Santa Bárbara
Azuay	Paute	Paute, cabecera cantonal	Parque Lineal	Paute
El Oro	Pasaje	Progreso	Ducos	Río Jubones
El Oro	El Guabo	El Guabo, cabecera cantonal	Puente La Iberia	
Esmeraldas	Quinindé	Chura (Chancama) (Cab. En El Yerbero)	Salinas	Esmeraldas
Zamora Chinchipe	Nangaritza	Nuevo Paraíso	Nuevo Paraíso	Río Nangaritza
Zamora Chinchipe	El Panguí	Tundayme	Machinantza	Río Machinantza

4. Afectaciones - Resumen

Del 01 de octubre 2019 a la fecha, por la época lluviosa, se registran las siguientes afectaciones:

Personas:		Viviendas:	
 Fallecidos: 21	 Heridos: 58	 Viviendas afectadas: 3.381	
 Personas afectadas: 21.068	 Personas damnificadas: 378	 Viviendas destruidas: 115	
Educación		Salud y Atención Pre-hospitalaria:	
 Unidades educativas con daño estructural: 62		 Centros de Salud afectados: 17	
 Unidades educativas solo con daño funcional: 258		 Centros de Salud Destruídos: 0	
Total de unidades educativas impactadas: 320		Total de centros de Salud impactados: 17	
<small>*Fuente. Dirección Nacional de Gestión de Riesgos - MINEDUC 24/04/2020</small>		<small>*Fuente. Dirección Nacional de Gestión de Riesgos - MSP 29/04/2020</small>	
Servicios básicos esenciales		Medios de vida y productividad	
 Vías de primer orden afectadas (m): 16.946		 Superficie agrícola con afectación parcial (ha): 2.847,26	
Vías de segundo orden afectadas (m): 9.623		Superficie agrícola con afectación total o pérdida (ha): 845,11	
Vías de tercer orden afectadas (m): 20.812		Total de superficie agrícola impactada (hectáreas): 3.692,37	
Total vías de acceso afectadas (metros lineales): 47.381			

Informe de Situación - Época Lluviosa

Fecha y Hora de actualización: martes, 05 de mayo de 2020 - 20:59:42

5. Detalle de afectaciones por provincias (Desde 01 de octubre del año 2019 a la fecha)

PROVINCIA	No. de Eventos	Personas Fallecidas	Heridos	*Personas Impactadas	Familias Afectadas	Familias Damnificadas	Viviendas Afectadas	Viviendas Destruídas	U. Educativas Afectadas	U. de Salud Afectadas	Puentes Afectados	Puentes Destruídos	Metros de Vías Afectadas	Bien Público Afectado	Superficie agrícola impactada
Azuay	26	0	0	36	7	1	7	2	0	2	0	1	520	1	57
Bolívar	29	0	0	63	19	0	19	0	1	0	0	0	1379	0	0
Cañar	12	0	1	87	19	0	18	1	0	0	0	0	30	0	0
Carchi	28	2	2	1696	417	0	49	0	0	0	0	0	580	0	3,08
Chimborazo	41	6	0	2670	671	0	11	0	0	0	1	0	3990	1	394,5
Cotopaxi	26	0	0	723	174	2	174	2	2	1	0	0	2490	1	10
El Oro	74	1	0	3051	756	13	758	4	2	2	2	2	2952	8	105
Esmeraldas	69	0	0	1412	343	7	345	6	1	1	0	3	5368	0	4,25
Guayas	64	0	3	2492	646	18	622	16	8	3	7	0	30	0	478,8
Imbabura	30	0	0	97	22	2	23	2	0	0	0	0	1660	0	0
Loja	83	0	0	146	29	6	22	3	6	0	0	0	3428	1	0
Los Ríos	54	3	1	771	208	6	223	12	2	1	1	0	2643	0	2260
Manabí	54	0	0	797	242	1	202	1	7	1	0	2	1500	0	4
Morona Santiago	77	2	8	442	86	4	34	4	3	3	2	7	10996	3	7,5
Napo	33	1	14	17	1	0	1	0	0	0	0	0	679	3	0
Orellana	23	0	0	9	2	1	1	2	7	1	1	0	128	1	0
Pastaza	46	3	0	4044	881	50	387	50	4	1	3	0	892	3	296,62
Pichincha	234	3	21	484	96	8	135	3	9	1	1	1	3281	10	0
Santa Elena	23	0	3	793	214	1	211	0	4	0	0	0	0	1	0
Santo Domingo De Los Tsáchilas	14	0	1	21	5	3	3	4	0	0	0	0	296	0	0
Sucumbios	36	0	0	127	17	21	37	0	0	0	1	0	720	1	0
Tungurahua	35	0	0	1258	317	2	54	0	5	0	0	0	2257	2	71,09
Zamora Chinchipe	64	0	4	210	56	3	45	3	1	0	4	1	1562	1	0,53
Total	1175	21	58	21446	5228	149	3381	115	62	17	23	17	47381	37	3692,37

*Personas impactadas incluye personas afectadas y damnificadas; superficie agrícola impactada es el resultado de la combinación de Ha de cultivos afectados y perdidos.

Fuente: UMEVA, SNDGR, 05/05/2020 18:00

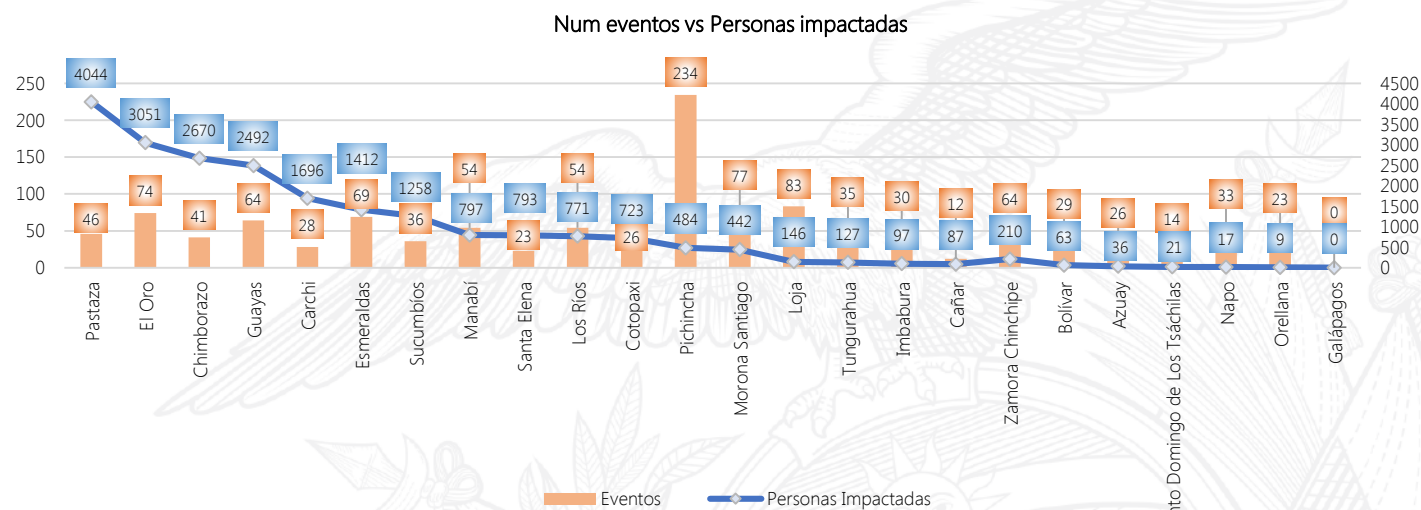

Informe de Situación - Época Lluviosa

Fecha y Hora de actualización: martes, 05 de mayo de 2020 - 20:59:42

Fuente: UMEVA, SNDGR, 05/05/2020 18:00

A continuación, se presenta el detalle de personas fallecidas por época lluviosa:

Provincia	Cantón	Parroquia	Sector	Evento	Fecha del Evento	Núm. personas Fallecidas	Descripción
Carchi	Montufar	San José	Los Cipreses vía a Monte verde	Tormenta eléctrica	15/04/2020	1	Se suscitó una tormenta eléctrica donde se produjo el fallecimiento de una menor de edad a causa de la caída de un rayo.
Pichincha	Mejía	Manuel Cornejo Astorga (Tandapi)	km 57, vía Alóag - Sto. Domingo [E20]	Deslizamiento	14/03/2020	1	Se suscitó un deslizamiento que afectó parcialmente la vía en mención, se reportó un vehículo atrapado, donde resultó una persona fallecida.
El Oro	Arenillas	Palmales	Barrio Miraflores	Colapso estructura	14/03/2020	1	Debido a lluvias un árbol cae sobre una vivienda, provocando su colapso y dejando a una persona fallecida.
Los Ríos	Quevedo	La Esperanza	Nueva Esperanza vía Valencia	Deslizamiento	29/02/2020	3	Cuerpo de Bomberos de Quevedo informa que por la fuerte lluvia se produjo un deslizamiento de tierra destruyendo en su totalidad una vivienda de construcción mixta (cemento y madera), dejando a 3 personas fallecidas 3 personas fallecidas de nacionalidad venezolanas
Morona Santiago	Morona	Sinaí	Puente sobre el Río Ambusha	Colapso estructural	22/02/2020	1	El incremento del Río Ambusha provocó el colapso del puente donde se encontraba una persona, que fue arrastrada por la corriente y posteriormente fue localizada sin signos vitales a la altura del puente sobre el Río Chiguaza.
Pastaza	Pastaza	Puyo	La Unión	Inundación	29/01/2020	2	El desbordamiento del río Puyo provocó que una canoa con 3 personas a bordo se hundiera, de los cuales, 1 mujer fue rescatada con vida, mientras los cuerpos de las otras dos personas han sido rescatadas sin vida.
Chimborazo	Guano	Guanando	Cahuaji, vía Penipe- Baños [E490]	Deslizamiento	21/01/2020	5	A causa de las lluvias se produjo un deslizamiento que afectó totalmente la vía de segundo orden, Cuerpo de Bomberos de Riobamba reportó un vehículo atrapado por el deslizamiento, con 5 personas en su interior, las cuales fueron rescatadas sin signos vitales.
Pichincha	Quito	Conocoto	Conocoto/Autopista Gral. Rumiñahui, calles Hernando de Magallanes y Francisco de Orellana entre puentes 2 y 3 a una cuadra hotel Luxor	Colapso estructural	17/01/2020	1	Debido al colapso estructural a causa de las lluvias una persona de sexo masculino fue rescatada por personal de Cuerpo de Bomberos sin signos vitales.
Pichincha	Quito	Itchimbia	Av. De los Conquistadores E19 y Simón Bolívar en el Puente de Guapulo.	Deslizamiento	02/01/2020	1	Una piedra de proporciones cayó encima de un vehículo oficial de municipio del DMQ, se reporta 1 persona fallecida (femenina de 61 años de edad)
Chimborazo	Riobamba	Pungalá	Varios sectores	Aluvión	31/12/2019	1	Producto de un aluvión se reporta una persona fallecida.
Napo	Archidona	Cotundo	Virgen de Guacamayos, vía Y de Narupa-Y de Baeza [E20 - E45]	Deslizamiento	27/12/2019	1	Un deslizamiento de rocas de gran tamaño impactó un bus de la cooperativa de transportes "Baños", provocando una persona de la tercera edad fallecida (femenino de 84 años).
Carchi	Tulcán	González Suárez	Ciudadela Padre Carlos de la Vega	Tormenta Eléctrica	10/12/2019	1	Una tormenta eléctrica provocó un incendio en una vivienda producto de esto se registró una niña fallecida
Morona Santiago	Limón Indanza	Indanza	Sector recinto ferial a 1,5 Km de General Leónidas Plaza	Deslizamiento	09/12/2019	1	Producto de un deslizamiento se reporta, una persona fallecida,
Pastaza	Pastaza	Fátima	Entrada al CITET	Deslizamiento	20/10/2019	1	El deslizamiento de tierra provocó el fallecimiento de una persona
Total						21	

6. Casos representativos y acciones de respuesta

Para la atención de eventos peligrosos por época lluviosa se activaron los siguientes COE:

Tipo de COE	Localidad
COE Provincial	Los Ríos
	Pastaza
COE Cantonal	Cañar: Azogues
	Chimborazo: Cumandá
	El Oro: Machala
	Esmeraldas: Atacames y Esmeraldas
	Guayas: Isidro Ayora, Pedro Carbo, Lomas de Sargentillo, Santa Lucia, Balzar
	Manabí: Jama y Pedernales
	Los Ríos: Montalvo, Quevedo, Vines y Valencia
	Santa Elena: Santa Elena
	Tungurahua: Tisaleo, Cevallos, Ambato
COPAE	Cotopaxi: Pujilí
	Santa Elena: Manglaralto, Colonche, Simón Bolívar (Julio Moreno)

Entre los casos más representativos ocurridos durante los últimos días podemos mencionar los siguientes:

- **Sucumbíos/Sucumbíos/Rosa Florida/El Guayabo, vía Lago Agrío –la Bonita [E10]**, el 05/05/2020, por la presencia de precipitaciones, ocurrió un deslizamiento de tierra obstruyendo totalmente la vía de primer orden en un tramo de 60 metros. SNGRE inició las coordinaciones con las instituciones locales.

Informe de Situación - Época Lluviosa

Fecha y Hora de actualización: martes, 05 de mayo de 2020 - 20:59:42

- **Sucumbíos/Sucumbíos/Rosa Florida/La Prensa, vía Lago Agrio –la Bonita [E10]**, el 05/05/2020, por la presencia de precipitaciones, ocurrió un deslizamiento de tierra que obstruye totalmente la vía de primer orden en un tramo de 40 metros. SNGRE coordinó con el GAD Cantonal quienes realizaron los trabajos de limpieza y habilitación. Al momento la vía se encuentra habilitada solo para vehículos livianos.
- **Azuay/Cuenca/Sayausí/Km 9+480, vía Cuenca-Molleturo-Naranjal [E-582]**, el 04/05/2020, por lluvias se produjo un deslizamiento de tierra y piedras que afectó la vía de primer orden en su totalidad, continúan los trabajos de limpieza la vía. Al momento continua parcialmente habilitada.
- **Loja/Loja/San Lucas/Juntas Alto**, el 03/05/2020, se produjo un deslizamiento de tierra que afectó parcialmente una vivienda de construcción mixta (adobe y teja), donde habitaba 01 familia conformada por 03 personas, mismos que fueron evacuados por precaución a casa de familias acogientes. GAD Parroquial de San Lucas verificó la novedad. Personal de UGR Loja se movilizó al momento para realizar el levantamiento de información y daños.
- **Zamora Chinchipe/Yacuambí/La Paz/Namacuntza Alto**, el 03/05/2020, CB Yacuambi informa que producto de las lluvias se produjo un deslizamiento de tierra que afectó en su totalidad una vivienda de construcción mixta (madera y teja), donde habitaba 01 familia conformada por 03 personas, mismos que fueron evacuados a casa de familias acogientes. CB Yacuambi verificó y atendió la novedad. Personal de UGR Yacuambi se movilizó a realizar el levantamiento de información y daños.
- **Zamora Chinchipe/El Pangui/Tundayme/Machinantza**, el 03/05/2020 por presencia de lluvias, se produce el desbordamiento del río Machinantza provocando afectaciones en 01 vivienda de construcción mixta (madera y zinc) en la que habitan 03 familias conformadas por 09 personas, de las cuales 02 niños y 01 adulto tienen discapacidad. Por seguridad, la familia fue movilizada al albergue habilitado en la Escuela de Machinantza Alto. CB El Pangui verificó la novedad.
- **Zamora Chinchipe/Yantzaza/Yantzaza (Yanzatza)/San Pedro**, el 02/05/2020 y producto de las lluvias, se produjo un deslizamiento de tierra que afectó parcialmente una vivienda de construcción mixta (madera y zinc), donde habitaba 01 familia conformada por 05 personas, mismos que fueron evacuados por precaución a casa de familias acogientes. Los muebles y enseres fueron movilizados a la escuela "Soldado Pullaguari" (institución sin funcionamiento). CB Yantzaza verificó y atendió la novedad, FFAA Batallón "BS62 Zamora" colaboró en la evacuación de la familia afectada. UGR Yantzaza realizará el levantamiento de información y daños.
- **Azuay/Cuenca/Machángara/A 500 metros de la Central Termoeléctrica**, el 02/05/2020 y a causa de las lluvias suscitadas, se produjo el desbordamiento del río Cuenca, resultado del mismo se afectó una vivienda de construcción mixta, habitada por una familia integrada por dos personas quienes permanecerán en casa de un vecino por precaución.
- **Azuay/Cuenca/Yanuncay/Av. 12 de Octubre y 1 de Mayo**, el 02/05/2020, se registró la inundación del subsuelo del edificio del Registro de la propiedad, ocasionado por el desbordamiento del río Yanuncay. Bomberos Cuenca trabajó en el lugar del evento.
- **Loja/Loja/San Lucas/San Lucas, vía Loja-Cuenca [E35]**, el 02/05/2020 a causa de lluvias se produjo el deslizamiento de material pétreo que obstaculizó parcialmente la vía de primer orden. Al momento la vía se encuentra habilitada en su totalidad al tránsito vehicular. Afectación aproximada de 80 metros lineales en varios tramos desde (Loja a San Lucas).
- **Morona Santiago/Morona/Sinaí/Playas de San Luis**, el 02/05/2020, por lluvias se produjo el incremento del caudal y posterior desbordamiento del río Upano, que puso en riesgo a una vivienda ubicada en la margen derecha del mismo. Las afectaciones registradas al momento es 1 familia (4 personas), un poste de tendido eléctrico, una hectárea de cultivos y pastos, ingreso de agua a una vivienda. Cuerpo de Bomberos se trasladó al punto y confirmó la situación. SNGRE coordinó con FFAA como apoyo para el traslado de bienes de la familia evacuada por precaución. Gobernación y GAD-Cantonal realizaron una inspección del sector.
- **Napo/Tena/Puerto Misahualli/Chichico Rumi y Barrio Chino**, el 01/05/2020, por lluvias se produjo el incremento del caudal y posterior desbordamiento del río Misahualli, producto del cual 2 familias estaban atrapadas en la isla Chichico Rumi. Personal del Cuerpo de Bomberos de Tena se movilizó al rescate de las familias atrapadas, rescatando a 3 adultos y 2 menores de edad, los mismos que están a buen recaudo. El nivel del río Misahualli posteriormente comenzó a descender.
- **Zamora Chinchipe/Zamora/Guadalupe/Guayabal, El Progreso**, el 01/05/2020 por presencia de lluvias, se produce el desbordamiento del río Yacuambi provocando afectaciones en 13 viviendas en las que habitan 15 familias conformadas por 62 personas, de las cuales 03 permanecen en casa de familias acogientes y 12 han retornado a sus viviendas. Además, se reportan daños al sector agrícola con pérdida de animales de granja, peceras de tilapia y sembríos de plátano, cacao, guineo y yuca. UGR Zamora verificó la novedad y coordina las acciones de respuesta. SNGRE se movilizó para asesoría e inspección de personas evacuadas.
- **Morona Santiago/Gualaquiza/Bomboiza/Varios sectores (Sakanas, Bomboiza, Chuchumbletza)**, el 01/05/2020 producto de las lluvias se produjo el incremento del caudal del río Cuyes y su posterior desbordamiento provocando el ingreso de agua a 3

Informe de Situación - Época Lluviosa

Fecha y Hora de actualización: martes, 05 de mayo de 2020 - 20:59:42

viviendas donde habitaban 7 familias (24 personas). Cuerpo de Bomberos Gualaquiza atendió la emergencia. SNGRE coordinó con UGR Cantonal la ejecución de la inspección técnica. UPREA-SNGRE realizó la entrega de asistencia humanitaria.

- **Zamora Chinchipe/Yantzaza/Yantzaza (Yanzatza)/Playa Rica, Gran Colombia**, el 01/05/2020, CB Yantzaza informa que producto de las lluvias se desbordó el río Zamora el cual produce una inundación en el sector. UGR Yantzaza informa que 11 familias conformadas por 34 personas han sido movilizadas por seguridad al Coliseo de Deportes de la Liga Deportiva Cantonal de Yantzaza, hasta que el caudal del río se normalice. A la fecha, Técnicos del SNGRE y MIES realizan acompañamiento a las familias evacuadas.

7. Mapa de Impacto por Época Lluviosa

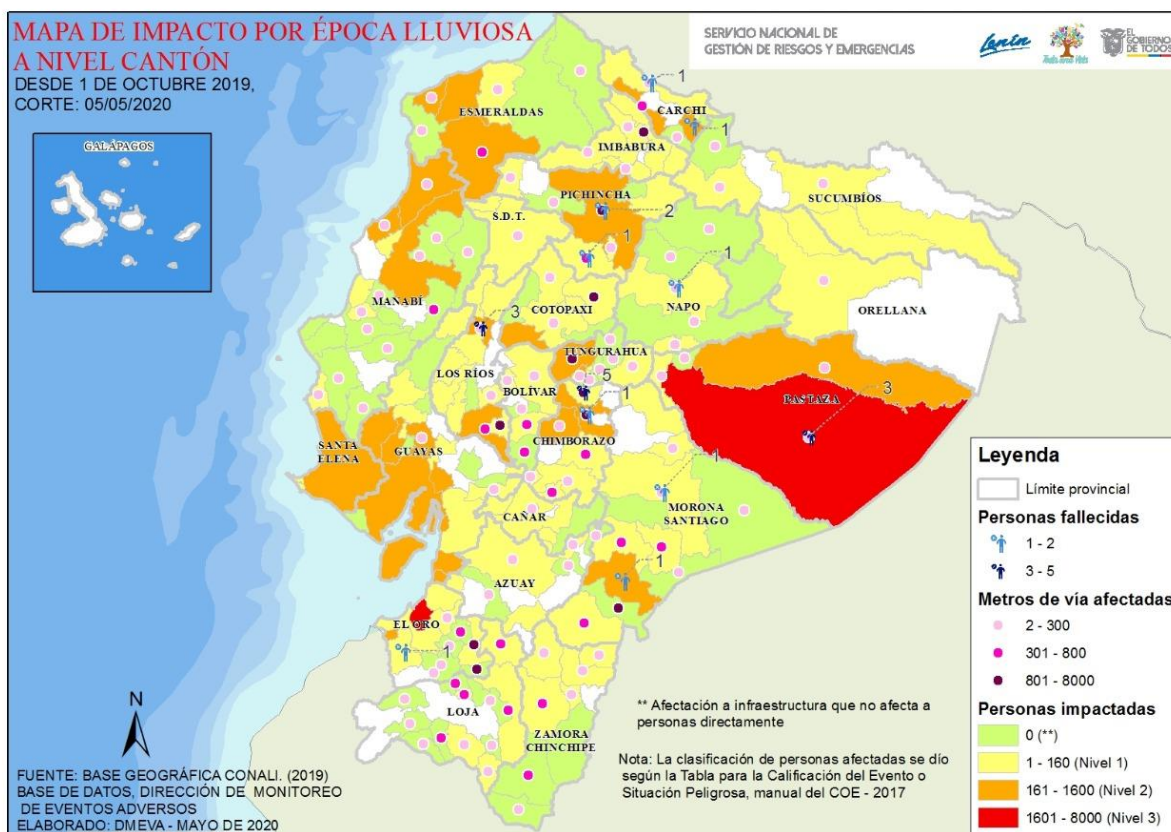

Informe de Situación - Época Lluviosa

Fecha y Hora de actualización: martes, 05 de mayo de 2020 - 20:59:42

8. Asistencia Humanitaria octubre 2019 – hasta la fecha

Se detalla la entrega de asistencia humanitaria por época lluviosa desde 01 de octubre del año 2019 a la fecha.

PROVINCIA	KIT COMPLEMENTARIO DE ALIMENTOS	KIT DE PRIMERA RESPUESTA	RACIONES ALIMENTICIAS 24 HORAS	KIT DE ASEO PERSONAL	KIT DE VESTIR	PAÑAL ADULTO	TOALLAS DE BAÑO	BOTAS DE CUERO (PAR)	CAMAS	COBIJAS / FRAZADAS	COLCHONES	KIT DE DORMIR	KIT DE COCINA	KIT DE VAJILLA	COCINETAS	KIT DE LIMPIEZA (ALB)	MOSQUITERAS	AGUA EN RECIPIENTES NO RETORNABLE (gal)	AGUA DISTRIBUIDA EN TANQUEROS	PASTILLAS POTABILIZADORAS	TANQUE DE 2500 l	BIDONES PARA AGUA	PURIFICADORES DE AGUA	SAQUILLOS CONTROL DE INUNDACIONES	LÁMINAS DE ZINC	CARPAS	PANELES PREFABRICADOS	FORRAJE	KIT ESCOLAR	KIT DE UNIFORMES	OTROS
Azuay	5	0	0	3	0	0	0	0	0	12	12	0	0	5	0	2	0	0	0	0	0	0	0	0	0	0	0	0	0	0	46
Bolívar	8	0	0	5	0	0	0	0	0	0	0	0	0	1	0	0	5	0	0	0	0	0	0	0	0	0	0	0	0	0	
Cañar	24	0	0	14	0	0	0	0	0	59	59	0	0	23	0	2	30	0	0	0	0	0	0	0	0	0	0	0	0	209	
Carchi	68	0	0	63	0	0	0	0	0	18	13	82	0	0	1	63	0	0	0	0	0	0	0	0	0	0	0	0	0	147	
Chimborazo	12	0	0	11	0	0	0	0	0	32	0	17	0	10	0	0	0	0	3750	0	5	8	0	0	0	0	0	242	0	81	
Cotopaxi	3	0	0	7	0	10	0	0	0	60	0	30	0	11	0	3	0	0	0	0	0	0	0	0	0	0	0	0	0	53	
El Oro	29	0	0	11	0	0	0	0	2	58	58	0	0	0	0	1	57	0	0	0	0	0	0	0	1	0	0	0	0	655	
Esmeraldas	60	0	0	65	0	0	0	0	0	0	0	32	0	5	0	53	0	0	0	0	0	0	0	0	0	0	0	0	0	32	
Guayas	74	148	0	48	0	0	0	0	0	0	0	386	2	85	0	59	386	80	5000	0	0	0	0	0	30	0	0	0	0	504	
Imbabura	14	0	0	16	0	0	0	0	0	0	0	10	0	0	0	14	0	0	0	100	10	0	100	0	0	0	0	0	0	10	
Loja	14	0	0	17	0	0	0	0	0	9	18	21	0	11	0	0	0	0	0	0	0	0	0	0	0	0	0	0	0	16	
Los Ríos	1	3	13	6	0	0	0	0	0	0	7	12	0	2	0	0	8	0	0	0	0	0	0	400	10	0	0	0	0	270	
Manabí	18	0	0	50	0	0	0	0	0	0	0	397	0	19	0	0	400	0	0	351		412	14	0	0	0	0	0	0	2810	
Morona Santiago	6	0	0	17	0	0	0	0	0	0	0	11	0	2	0	0	0	0	0	0	0	0	0	9	0	0	0	0	0	8	
Napo	0	0	0	0	0	0	0	0	0	0	0	3	0	0	0	0	3	0	0	0	0	0	0	0	0	0	0	0	0	0	
Orellana	0	0	0	0	0	0	0	0	0	0	0	0	0	0	0	0	0	0	0	0	0	0	0	0	0	0	0	0	0	36	
Pastaza	342	15	0	8	0	10	0	0	3	0	248	23	0	409	0	25	288	0	0	0	0	0	0	0	0	0	0	0	0	1153	
Pichincha	10	36	6	174	48	0	178	1	5	186	3	10	0	5	0	0	10	0	0	0	0	0	0	10	0	6	0	10	0	20	
Santa Elena	94	0	0	0	0	0	0	0	0	0	0	79	0	61	0	0	79	0	0	0	0	0	0	0	0	0	0	0	0	0	
S. D. De Los Tsáchilas	3	0	0	0	0	0	9	0	5	1	9	3	0	2	3	0	10	0	0	2	0	0	0	0	0	0	0	0	0	90	
Sucumbíos	23	0	1	0	0	0	0	0	0	4	1	0	11	0	12	0	0	0	0	10	0	0	0	0	221	0	0	0	0	416	
Tungurahua	44	0	0	43	0	0	0	0	0	0	0	65	0	2	0	0	0	0	0	0	0	0	0	0	0	0	0	0	2	7046	
Zamora Chinchipe	3	0	0	4	0	0	0	0	0	14	14	2	0	6	0	1	14	0	0	0	0	0	0	0	6	0	0	0	0	20	
TOTAL	855	202	20	557	53	20	187	1	15	449	445	1189	2	670	4	235	1290	80	8750	463	15	420	114	400	281	6	6	242	10	2	13622

Fuente: UMEVA, SNDGR, 05/05/2020 18:00

9. Recomendaciones

A toda la ciudadanía se recomienda:

1. Aliste su mochila de emergencias ante una inminente evacuación.
2. Desconecte todo artefacto eléctrico y procure alejarse de postes con cableado eléctrico dentro de áreas inundadas.
3. No intente cruzar aguas correntosas si el nivel del agua sobrepasa sus rodillas.
4. Si no puede salir ante crecientes, busque lugares altos para protegerse.
5. Manténgase informado a través de fuentes oficiales del Gobierno Nacional.

A las instituciones públicas y privadas que conforman el **Sistema Nacional Descentralizado de Gestión de Riesgos**, se recomienda mantener el trabajo coordinado, mantenerse informado por la fuente oficial de la emergencia a nivel nacional y retroalimentar información de los eventos peligrosos para continuar con la toma de decisiones.

Elaborado por: Analista de Sala de Situación y Monitoreo
 Aprobado por: Director de Monitoreo de Eventos Adversos