

Informe de Situación - Época Lluviosa
Fecha y Hora de actualización: miércoles, 26 de febrero de 2020 - 11:55:33

1. Identificación del evento peligroso



Situación peligrosa:	Época Lluviosa
Localización:	A nivel nacional
Fecha de inicio de situación peligrosa:	Desde el 01 de octubre de 2019 – 00:00 hasta la actualidad
Descripción de la situación:	De acuerdo a los patrones de precipitación los cuales están controlados por la interacción de los sistemas de circulación atmosférica y por la compleja topografía (Cordillera de los Andes), la Zona de Convergencia Intertropical (ITCZ) y el transporte de humedad de la Cuenca Amazónica unido a la vulnerabilidad de ciertos territorios, originan la ocurrencia de eventos peligrosos a lo largo de todo el territorio ecuatoriano durante casi todo el año.

2. Situación actual

Según el informe emitido por el comité ERFEN N°3-2020 del 14 de febrero de 2020, se informa que las anomalías de TSM que bordean Panamá, Colombia y Ecuador tenderán a disminuir por la intensificación de los vientos alisios del norte; así como está pronosticado la intensificación de los vientos paralelos a la costa al norte de Perú, lo que disminuirá las anomalías de TSM al sur del cero geográfico. Existe una probabilidad del 60% que se mantengan las condiciones El Niño Neutrales hasta junio de 2020.

De acuerdo al análisis del Modelo de Transferencia Lineal y los modelos globales, se prevé que para la segunda quincena de febrero las precipitaciones sean:

Región Litoral:	Precipitaciones ligeramente bajo su normal en el perfil costero y centro sur, en la costa interior centro y sur alrededor de su normal, mientras la costa norte ligeramente sobre su normal.
Región Interandina:	Precipitaciones bajo la normal al norte y normal en el centro y sur.
Región Amazónica:	Precipitaciones bajo la normal al norte y normal en el centro y sur.
Región Insular:	Precipitaciones normales.

3. Situación Hidrometeorológica

SITUACIÓN METEOROLÓGICA

De acuerdo al **Boletín Meteorológico No. 10** - Estatus Desarrollo, emitido por el INAMHI, vigente desde el 24/02/2020 hasta el 29/02/2020 se prevé precipitaciones de variable intensidad en gran parte del territorio nacional, en algunos casos estarán acompañadas de tormentas eléctricas.

Los eventos de lluvias de mayor consideración que se registraron fueron en las provincias de: Esmeraldas, Santo Domingo de los Tsáchilas, Los Ríos, Santa Elena, Guayas, El Oro, Noroccidente de Pichincha, Loja, Sucumbíos y Morona Santiago, con acumulados en 24 horas que superaron los 100 mm; siendo las localidades de la Concordia y Milagro las que registraron alrededor de 111.00 mm.

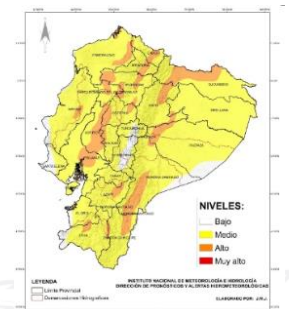

ESTADO DE RÍOS

De acuerdo al monitoreo 24/7 del SNGRE con puntos focales, al momento se reporta la siguiente información.

Provincia	Cantón	Parroquia	Sector	Nombre del Río
Desbordados (10)				
Guayas	Pedro Carbo	Pedro Carbo, Cabecera Cantonal	Barrio La Cuchara "	Pedro Carbo
Guayas	Pedro Carbo	Pedro Carbo, Cabecera Cantonal	Recinto La Sabana Negra	Bachillero
Guayas	Isidro Ayora	Isidro Ayora, Cabecera Cantonal	San Agustín	Bachillero
Guayas	Isidro Ayora	Isidro Ayora, Cabecera Cantonal	San Agustín	Pedro Carbo
Guayas	Lomas De Sargentillo	Lomas De Sargentillo, Cabecera	Recinto Mamey altura del puente ducto cajón	Loco
Guayas	Lomas De Sargentillo	Lomas De Sargentillo, Cabecera	Recinto Las Chacras 1	Magro
Los Ríos	Babahoyo	Clemente Baquerizo	El Palmar	San Pablo
Los Ríos	Babahoyo	Pimocha	Puerto de Luna	Puebloviejo





Informe de Situación - Época Lluviosa

Fecha y Hora de actualización: miércoles, 26 de febrero de 2020 - 11:55:33

Los Ríos	Urdaneta	Catarama, Cabecera Cantonal	Catarama	Catarama
Los Ríos	Montalvo	La Esmeralda	Los Beldacos	Santa Rosa
Con tendencia a aumentar de nivel (7)				
Esmeraldas	Quinindé	Rosa Zárate (Quinindé), Cabecera	Quinindé	Quinindé
Esmeraldas	Esmeraldas	Majua	Isla San Juan	Esmeraldas
Guayas	Pedro Carbo	Pedro Carbo, Cabecera Cantonal	Recinto Villao	Pedro Carbo
Guayas	Pedro Carbo	Pedro Carbo, Cabecera Cantonal	Reciento mis ensueños	Pedro Carbo
Guayas	Lomas De	Lomas De Sargentillo, Cabecera	Recinto Puerto Las cañas	Bachillero
Los Ríos	Palenque	Palenque, Cabecera Cantonal	Palenque	La Revesa
Los Ríos	Vinces	Vinces, Cabecera Cantonal	Vinces	Vinces
Los Ríos	Babahoyo	El Salto	El Salto y Barreiro	Babahoyo
Los Ríos	Valencia	Valencia, Cabecera Cantonal	Federico Intriago	Lulo
Con tendencia a disminuir de nivel (8)				
Esmeraldas	Quinindé	Chura (Chancama) En El Yerbero)	Salinas	Esmeraldas
Guayas	Daule	Daule, Cabecera Cantonal	Recintos San Gabriel, monte Oscuro, plan América Brisas	Bachillero
Guayas	Daule	Daule, Cabecera Cantonal	Varios Sectores	Daule
Los Ríos	Valencia	Valencia, Cabecera Cantonal	El Mirador	Toachi
Los Ríos	Ventanas	Zapotal	Lechugal	Zapotal
Los Ríos	Quevedo	San Camilo	Cruz Maria y El Recreo	Quevedo
Los Ríos	Buena Fé	San Jacinto de Buena Fé,	Pto. Bajaña	Pto. Bajaña
Los Ríos	Mocache	Mocache, Cabecera Cantonal	Mocache	Mocache

4. Afectaciones – Resumen

Del 01 de octubre 2019 a la fecha, por la época lluviosa, se registran las siguientes afectaciones:

Personas:		Viviendas:	
 Fallecidos: 14	 Heridos: 35	 Viviendas afectadas: 1.936	
 Personas afectadas: 12.540	 Personas damnificadas: 234	 Viviendas destruidas: 25	
Educación		Salud y Atención Pre-hospitalaria:	
 Unidades educativas con daño estructural: 21		 Centros de Salud afectados: 8	
 Unidades educativas solo con daño funcional: 74		 Centros de Salud Destruídos: 0	
Total de unidades educativas impactadas: 95		Total de centros de Salud impactados: 8	
<small>*Fuente. Dirección Nacional de Gestión de Riesgos - MINEDUC 14/02/2020</small>		<small>*Fuente. Dirección Nacional de Gestión de Riesgos - MSP 12/02/2020</small>	
Servicios básicos esenciales		Medios de vida y productividad	
 Vías de primer orden afectadas (m): 6.826		 Superficie agrícola con afectación parcial (ha): 2.221,96	
Vías de segundo orden afectadas (m): 3.749		Superficie agrícola con afectación total o pérdida (ha): 320,79	
Vías de tercer orden afectadas (m): 7.449			
Total vías de acceso afectadas (metros lineales): 18.024		Total de superficie agrícola impactada (hectáreas): 2.542,75	

Informe de Situación - Época Lluviosa

Fecha y Hora de actualización: miércoles, 26 de febrero de 2020 - 11:55:33

5. Detalle de afectaciones por provincias (Desde 01 de octubre del año 2019 a la fecha)

PROVINCIA	No. de Evento	Personas Fallecidas	Heridos	*Personas Impactadas	Familias Afectadas	Familias Damnificadas	Viviendas Afectadas	Viviendas Destruídas	U. Educativas Afectadas	U. de Salud Afectadas	Puentes Afectados	Puentes Destruídos	Metros de Vías Afectadas	Bien Público Afectado	Superficie agrícola impactada
Azuay	12	0	0	15	2	0	2	0	0	2	0	1	260	0	0
Bolívar	10	0	0	6	1	0	2	0	0	0	0	0	269	0	0
Cañar	4	0	0	5	2	0	1	1	0	0	0	0	0	0	0
Carchi	12	1	0	213	47	0	47	0	0	0	0	0	390	0	3,08
Chimborazo	24	6	0	2655	666	0	6	0	0	0	0	0	2939	1	394,5
Cotopaxi	13	0	0	29	3	0	3	0	0	0	0	0	332	1	10
El Oro	33	0	0	2781	686	7	688	0	0	0	2	1	397	5	105
Esmeraldas	44	0	0	1111	277	1	281	0	1	1	0	2	458	1	4,25
Guayas	26	0	3	1247	303	7	292	6	0	0	5	0	20	0	0
Imbabura	23	0	0	80	20	1	20	1	0	0	0	0	1535	0	0
Loja	32	0	0	52	3	5	4	2	1	0	0	0	970	0	0
Los Ríos	31	0	1	501	131	3	170	6	0	1	1	0	2214	0	1950
Manabí	32	0	0	535	126	5	141	1	3	0	0	2	1270	0	0
Morona Santiago	59	1	8	194	36	4	29	4	3	3	1	1	2056	2	6
Napo	15	1	14	17	1	0	1	0	0	0	0	0	408	0	0
Orellana	21	0	0	9	2	1	1	2	6	1	0	0	128	1	0
Pastaza	31	3	0	1600	330	0	44	0	0	0	0	0	324	0	0,5
Pichincha	117	2	8	147	24	5	56	1	3	0	0	0	1349	7	0
Santa Elena	9	0	0	188	47	1	48	0	0	0	0	0	0	1	0
Santo Domingo De Los Tsáchilas	7	0	1	5	2	1	2	1	0	0	0	0	240	0	0
Sucumbíos	24	0	0	115	15	20	35	0	0	0	1	0	280	0	0
Tungurahua	25	0	0	1205	305	1	46	0	4	0	0	0	998	0	68,92
Zamora Chinchipe	38	0	0	64	18	0	17	0	1	0	4	1	1187	0	0,5
Total	642	14	35	12774	3047	62	1936	25	22	8	14	8	18024	19	2.542,75

*Personas impactadas incluye personas afectadas y damnificadas; superficie agrícola impactada es el resultado de la combinación de Ha de cultivos afectados y perdidos.

Fuente: UMEVA SNDGR, 26/02/2020 10:00

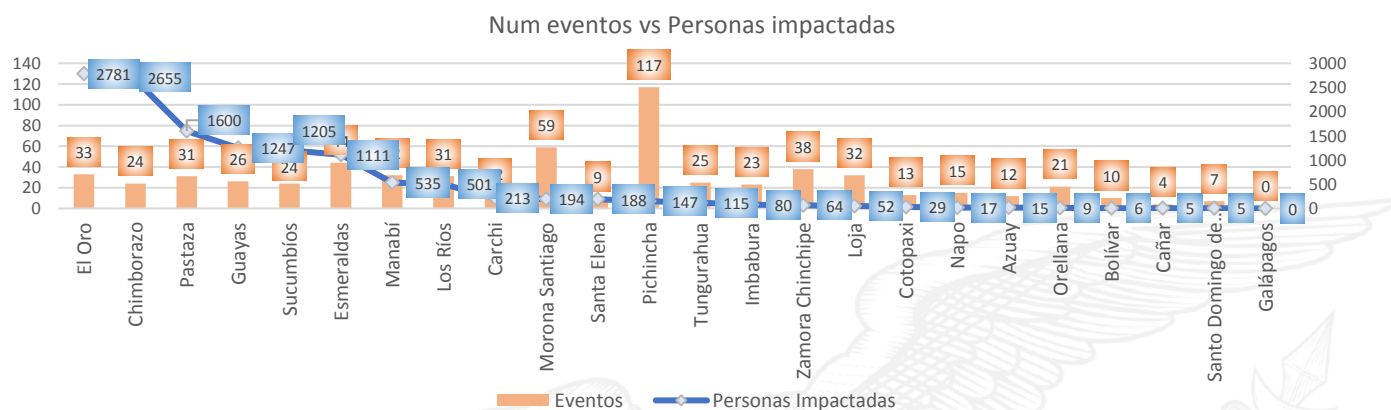

Fuente: UMEVA SNDGR, 26/02/2020 10:00

A continuación, se presenta el detalle de personas fallecidas por época lluviosa:

Provincia	Cantón	Parroquia	Sector	Evento	Fecha del Evento	Núm. personas Fallecidas	Descripción
Pastaza	Pastaza	Puyo	La Unión	Inundación	29/01/2020	2	El desbordamiento del río Puyo provocó que una canoa con 3 personas a bordo se hundiera, de los cuales, 1 mujer fue rescatada con vida, mientras los cuerpos de las otras dos personas han sido rescatadas sin vida.
Chimborazo	Guano	Guanando	Cahuají, vía Penipe- Baños [E490]	Deslizamiento	21/01/2020	5	A causa de las lluvias se produjo un deslizamiento que afectó totalmente la vía de segundo orden, Cuerpo de Bomberos de Riobamba reportó un vehículo atrapado por el deslizamiento, con 5 personas en su interior, las cuales fueron rescatadas sin signos vitales.

Informe de Situación - Época Lluviosa

Fecha y Hora de actualización: miércoles, 26 de febrero de 2020 - 11:55:33

Provincia	Cantón	Parroquia	Sector	Evento	Fecha del Evento	Núm. personas Fallecidas	Descripción
Pichincha	Quito	Conocoto	Conocoto/Autopista Gral. Rumiñahui, calles Hernando de Magallanes y Francisco de Orellana entre puentes 2 y 3 a una cuadra hotel Luxor	Colapso estructural	17/01/2020	1	Debido al colapso estructural a causa de las lluvias una persona de sexo masculino fue rescatada por personal de Cuerpo de Bomberos sin signos vitales.
Pichincha	Quito	Itchimbia	Av. De los Conquistadores E19 y Simón Bolívar en el Puente de Guapulo.	Deslizamiento	02/01/2020	1	Una piedra de proporciones cayó encima de un vehículo oficial de municipio del DMQ, se reporta 1 persona fallecida (femenina de 61 años de edad)
Chimborazo	Riobamba	Pungalá	Varios sectores	Aluvión	31/12/2019	1	Producto de un aluvión se reporta una persona fallecida.
Napo	Archidona	Cotundo	Virgen de Guacamayos, vía Y de Narupa-Y de Baeza [E20 - E45]	Deslizamiento	27/12/2019	1	Un deslizamiento de rocas de gran tamaño impactó un bus de la cooperativa de transportes "Baños", provocando una persona de la tercera edad fallecida (femenino de 84 años).
Carchi	Tulcán	González Suárez	Ciudadela Padre Carlos de la Vega	Tormenta Eléctrica	10/12/2019	1	Una tormenta eléctrica provocó un incendio en una vivienda producto de esto se registró una niña fallecida
Morona Santiago	Limón Indanza	Indanza	Sector recinto ferial a 1,5 Km de General Leónidas Plaza	Deslizamiento	09/12/2019	1	Producto de un deslizamiento se reporta, una persona fallecida,
Pastaza	Pastaza	Fátima	Entrada al CITET	Deslizamiento	20/10/2019	1	El deslizamiento de tierra provocó el fallecimiento de una persona
Total						14	

6. Casos representativos y acciones de respuesta

Para la atención de eventos peligrosos por época lluviosa se activaron los siguientes COE:

Localidad	Tipo de COE
Los Ríos	COE Provincial
Morona Santiago	
Pastaza	
Carchi/ Montúfar	COE Cantonal
Chimborazo/ Cumandá	
El Oro/ Machala	
Esmeraldas/ Atacames	
Guayas/Pedro Carbo	
Guayas/ Isidro Ayora	
Guayas/Lomas de Sargentillo	
Manabí/ Jama	
Manabí/Pedernales	
Los Ríos/ Montalvo	
Los Ríos/ Quevedo	
Morona Santiago/ Limón Indanza	
Tungurahua/ Tisaleo	
Tungurahua/ Cevallos	
Tungurahua/ Ambato	

Entre los casos más representativos ocurridos durante los últimos días podemos mencionar los siguientes:

- **Guayas/Daule/Daule, Cabecera Cantonal/San Gabriel**, el 25/02/2020 por lluvias UGR del Cantón Daule, se registró el desbordamiento del estero Bachillero el cual causó la inundación del sector, afectando a 50 familias del sector San Gabriel, Se activó en Territorio las siguientes instituciones: MSP activo brigadas médicas y de fumigación, MIES activó levantamiento de información para entrega de ayudas previa valoración del riesgo de cada familia, PPNN estará en el territorio para precautelar la seguridad de casas de las personas tercera edad, UGR Daule realizando levantamiento del EVIN a las familias afectadas.
- **Guayas/Lomas De Sargentillo/Lomas De Sargentillo, Cabecera Cantonal/Varios Sectores de Lomas de Sargentillo: Recintos Hacienda El Principe, Recinto Las Chacras, Recinto Puerto Las Cañas**, el 24/02/2020 UGR de Lomas de Sargentillo, informó que, debido a las fuertes precipitaciones, se desbordó el río Bachillero y resultaron 5 familias anegadas en el sector de Recinto Hacienda El Principe, Se toma acciones con bote de la PPNN para la entrega de alimentos.

Informe de Situación - Época Lluviosa

Fecha y Hora de actualización: miércoles, 26 de febrero de 2020 - 11:55:33

- **Los Ríos Mocache/Mocache, Cabecera Cantonal/La Yuca y San Ignacio**, el 24/02/2020 por lluvias se produjo el desbordamiento del río Mocache dejando como resultado varios sectores afectados: La Yuca: 18 viviendas inundadas con 18 familias, 72 personas afectadas, San Ignacio: 12 viviendas inundadas con 12 familias, 48 personas afectadas. UGR Cantonal realizó el levantamiento de información
- **Los Ríos/Quevedo/San Camilo/El Recreo II y Cruz María**, el 24/02/2020 por lluvias se produjo el desbordamiento del río Quevedo, dejando 27 viviendas inundadas, 27 familias con 108 personas afectadas, quienes fueron evacuados y se encuentran alojados en familias de acogidas, adicional de las 8 familias con 32 personas que se encontraban en el refugio temporal, 4 familias salieron a familias de acogida mientras que las 4 familias permanecen en el refugio temporal, MSP distrito 12D03 asistió a brindar atención médica a las familias afectadas, Técnicos de la UGR realizaron el Informe EVIN.
- **Guayas/Pedro Carbo/Pedro Carbo, Cabecera Cantonal/Varios sectores**, el 24/02/2020, debido a las fuertes precipitaciones se registró la inundación de varios sectores, afectando 25 familias de 100 personas. Para la atención del evento se activó el COE Cantonal de Pedro Carbo, Grupos de Trabajo Interinstitucional (Bomberos, Acción social del GAD Municipal, MIES) realizaron levantamiento de información.
- **Manabí/Chone/Chone, Cabecera Cantonal/Sector Heidi María**, el 23/02/2020 por lluvias, se suscitó un deslizamiento que ha afectó a 5 viviendas con el ingreso de lodo, en total son 5 familias con un total de 22 personas afectadas. Cuerpo de Bomberos Chone avanzó al punto a colaborar con las familias y poner en buen recaudo sus enseres, Policía Nacional brindó seguridad.
- **El Oro/Machala /Machala/Varios Sectores: Manuel Estomba y Junín; Cdma. Venecia, Federico Páez, 18 de Octubre, 1ero de Enero, Cdma. Los Esteros, Los Sauces 2, 8 de Noviembre, Gran Colombia, Cdma. Mario Minuche, Cdma. Gonzalez Rubio, Cdma. Alcides Pesantez, Cdma. Los Girasoles, Cdma. Tiwinza, Los Sauces 1, 10 de Septiembre, Cdma. Harry Alvarez, Barrio Minuche, San Estuardo, El Pacífico, Barrio Independiente** el 23/02/2020 por lluvias, se registró la inundación a varios sectores; donde al momento se registran 635 viviendas afectadas con el ingreso de agua; en las cuales habitan 635 familias conformadas por 2548 personas, de estas 556 familias compuestas por 2265 personas se mantienen en sus domicilios, las otras 79 familias compuestas por 283 personas fueron evacuados; 53 familias compuestas por 194 personas se encuentran en familias acogidas y un total 26 familias compuestas por 89 personas ingresaron al refugio temporal Walter Sacco. Se reunió el COE Cantonal de Machala para analizar los informes de las MTT y tomar decisiones, Instituciones de Primera respuesta realizaron recorrido, levantamiento de información, evacuación y entrega de Asistencia Humanitaria a las personas afectadas.
- **Morona Santiago/Morona/ Sinaí/Puente sobre el río Ambusha**, el 22/02/2020 por lluvias se incrementó el caudal del Río Ambusha, lo que ocasionó el colapso estructural del puente y el arrastre de una persona de nacionalidad colombiana, actualmente permanece desaparecida. Cuerpo de Bomberos Morona y pobladores del sector realizaron labores de búsqueda y rescate.
- **Morona Santiago/Morona/San Isidro/Centro Parroquial**, el 22/02/2020 por lluvias se produjo el incremento del caudal y posterior desbordamiento del río Quebrada, el cual produjo: una vivienda destruida, una familia damnificada (8 personas); afectaciones en dos viviendas, cinco familias (21 personas) impactos, un bien privado (complejo turístico) y un bien público (tubería del sistema de agua potable); sector productivo: 10 animales de granja muertos, una hectárea de cultivos afectada. Cuerpo de Bomberos asistió al evento, SNGRE realizará la entrega de asistencia humanitaria. GAD-Cantonal y Parroquial intervendrán de acuerdo a sus competencias.
- **Pichincha/Mejía /Alóag /km 54, vía Alóag- Sto. Domingo [E20]**, el 22/02/2020 debido a las lluvias en el sector, se produjo un deslizamiento de tierra, con una afectación de 20 metros lineales en la vía de primer orden, la cual al momento se encuentra totalmente habilitada. HyH realizó tareas de limpieza de la vía, CTE brindó seguridad al tránsito vehicular.
- **El Oro/Huaquillas/Huaquillas/ varios sectores**, el 21/02/2020 se suscitó una inundación en los sectores Primero de Octubre y 8 de Septiembre. El SNGRE junto con Jefa Política y GAD Cantonal realiza la evaluación inicial de

Informe de Situación - Época Lluviosa

Fecha y Hora de actualización: miércoles, 26 de febrero de 2020 - 11:55:33

necesidades, este evento deja **11 viviendas** afectadas, **6 familias – 25 personas** afectadas, **7 familias – 27 personas damnificadas**, además de **13 instituciones educativas** con afectación funcional. Personal y maquinaria de OOPP del GAD Cantonal de Huaquillas realiza trabajos de evacuación de aguas lluvias en los distintos sectores del cantón.

- **Manabí/ Chone/Convento/ Sitio Barbudal**, el 20/02/2020 por lluvias se produjo una inundación, causando afectaciones en viviendas con ingreso de agua, perdidas y daños de enseres y animales de corral (vacas), se registran **15 familias damnificadas 60 personas**. Los afectados continúan en sus viviendas. Personal técnico de Unidad de Gestión de Riesgo del GAD Chone realiza inspección para levantamiento de información. Cuerpo de Bomberos Chone, colaboraron en esta emergencia con la evacuación del agua que estaba dentro de las viviendas.
- **Manabí/Pedernales/Pedernales/ Coaque**, el 20/02/2020 por fuertes lluvias presentadas en el Cantón, **50 familias** con aproximadamente **200 personas** se han visto afectadas por el ingreso de agua en el interior de la vivienda, estas familias fueron evacuadas a la UE Alfredo Dueñas Velázquez y en la iglesia de la localidad. Personal del SNGRE CZ4 realizó inspección en el punto con personal de cuerpo de bomberos y UGR Cantonal. Mediante reunión de COE realizada el jueves 20 de febrero de 2020, el Sr. Alcalde, según resolución N° 001, resuelve emitir la declaratoria de emergencia en el cantón Pedernales por 60 días.
- **Manabí/Jama/Jama/Varios sectores (Don Juan Campamento, Salima, Cruz Roja, Matal)**, el 20/02/2020 por lluvias suscitadas en horas de la madrugada se produjo una inundación por el desbordamiento del río Don Juan en Jama, producto del cual se ven **afectadas 25 familias, 114 personas y 40 viviendas con ingreso de agua**. Las familias se encuentran ubicadas en la casa comunal de Jama y en la UE Bartolomé de las Casas. Se activa COE Cantonal de Jama. Personal del Cuerpo de Bomberos realiza la confirmación del evento. Personal de UGR del GAD Cantonal realiza coordinación para atención del evento, además realizan zanjas en el sector Don Juan para evacuación de agua.
- **Manabí/Chone/Eloy Alfaro/ Cucuy**, el 20/02/2020 por lluvias presentadas se suscitó un deslizamiento de tierra que afectó a **una vivienda 6 personas**. Se coordina con UGR el GAD Chone evaluación de daños del evento.
- **Manabí/Pedernales/ 10 de agosto/San Vicente**, el 20/02/2020 por lluvias presentadas, se produjo el colapso de un puente colgante, mismo que conecta a la parroquia 10 de Agosto con la **Comunidad San Vicente**. UGR Cantonal realiza inspección y coordina atención del evento.
- **Esmeraldas/ Atacames/ Tonsupa/ varios sectores**, el 20/02/2020 se suscitó una inundación a causa de las lluvias, donde se vieron afectadas **35 viviendas, 140 personas** correspondiente a **35 familias** resultaron afectadas en los sectores de San Carlos, Playa Azul, Canaima y Mira Mar. Un centro de salud resultó afectado. El SNGRE coordinó la inspección en el sitio en conjunto con el GAD Cantonal. Cuerpo de Bomberos de Atacames realiza trabajos de evacuación del agua.
- **Esmeraldas/ Atacames/ Atacames/ varios sectores**, el 20/02/2020 a consecuencia de las precipitaciones se suscitó una inundación que dejó **170 viviendas afectadas** en donde habitan **680 personas** pertenecientes a **170 familias** en los sectores 18 de Febrero, 2 de Noviembre, La Florida, Nuevo Amanecer, 15 de Julio, Victoria de Dios y Morán Balberde. El SNGRE coordinó con el GAD Cantonal la inspección. Cuerpo de Bomberos de Atacames realiza trabajos de evacuación del agua.
- **El Oro/ Portovelo/ Portovelo/ San Luis**, el 20/02/2020 debido a las lluvias se registró la creciente del río Salatí, lo que generó un socavamiento del margen del río, provocando el colapso estructural total de un puente que no estaba en uso y el colapso parcial de otro puente que conduce al sitio llamado Guayabo. Jefe Política de Portovelo junto con Cuerpo de Bomberos del cantón realizaron la inspección. El SNGRE coordinó con el GAD Cantonal para la colocación de material pétreo que no permita el ingreso al puente afectado.
- **El Oro/ Santa Rosa/ Santa Rosa/ varios sectores**, el 20/02/2020 por lluvias se suscitó una inundación de **5 viviendas, 20 personas** pertenecientes a **5 familias** resultaron afectadas. Cuerpo de Bomberos del cantón realizó la evacuación de las personas.

Informe de Situación - Época Lluviosa

Fecha y Hora de actualización: miércoles, 26 de febrero de 2020 - 11:55:33

- El Oro/ Machala/ Machala/ varios sectores, el 20/02/2020 por lluvias se suscitó una inundación que afectó a **8 viviendas** donde habitan **7 familias – 25 personas**, **2 familias – 7 personas** damnificadas, quienes se mantienen en el lugar. Cuerpo de Bomberos del cantón realizó la evacuación de las personas.
- Esmeraldas/ Rioverde/ Rioverde, Cabecera Cantonal/ Vuelta Larga, el 15/02/2020 por lluvias se produjo el desbordamiento del río Rioverde, suscitándose el ingreso de agua en **4 viviendas** conformadas por **4 familias y 16 personas**, el caudal del río volvió a su cauce normal, las familias se encuentran habitando en sus viviendas.
- Los Ríos/ Urdaneta/ Ricaurte/Los Limos, Salampe, La Victoria el 10/02/2020 por lluvias se produjo el desbordamiento del río Salampe afectando a **78 personas** en **26 viviendas** con el ingreso de agua, así como a la Unidad Educativa Antonio José de Sucre. Adicional, la vía de tercer orden Salampe se afectó parcialmente en un tramo de **200 metros**. Las aguas del río han vuelto a su cauce normal, las familias afectadas se encuentran en sus viviendas con normalidad.
- El Oro/Huaquillas/Huaquillas/ varios sectores, el 09/02/2020, a causa de las lluvias se registró inundaciones en **5 viviendas** y calles de los sectores: El Pescador, El Bosque, Nuevos Horizontes y Manuel Aguirre, adicional se registró acumulación de agua en varias unidades educativas. El agua retenida fue evacuada con apoyo del personal del Cuerpo de Bomberos de Huaquillas, en lo concerniente a las unidades educativas, los padres de familia realizaron mingas de limpieza para evacuar el agua acumulada.

7. Mapa de Impacto por Época Lluviosa

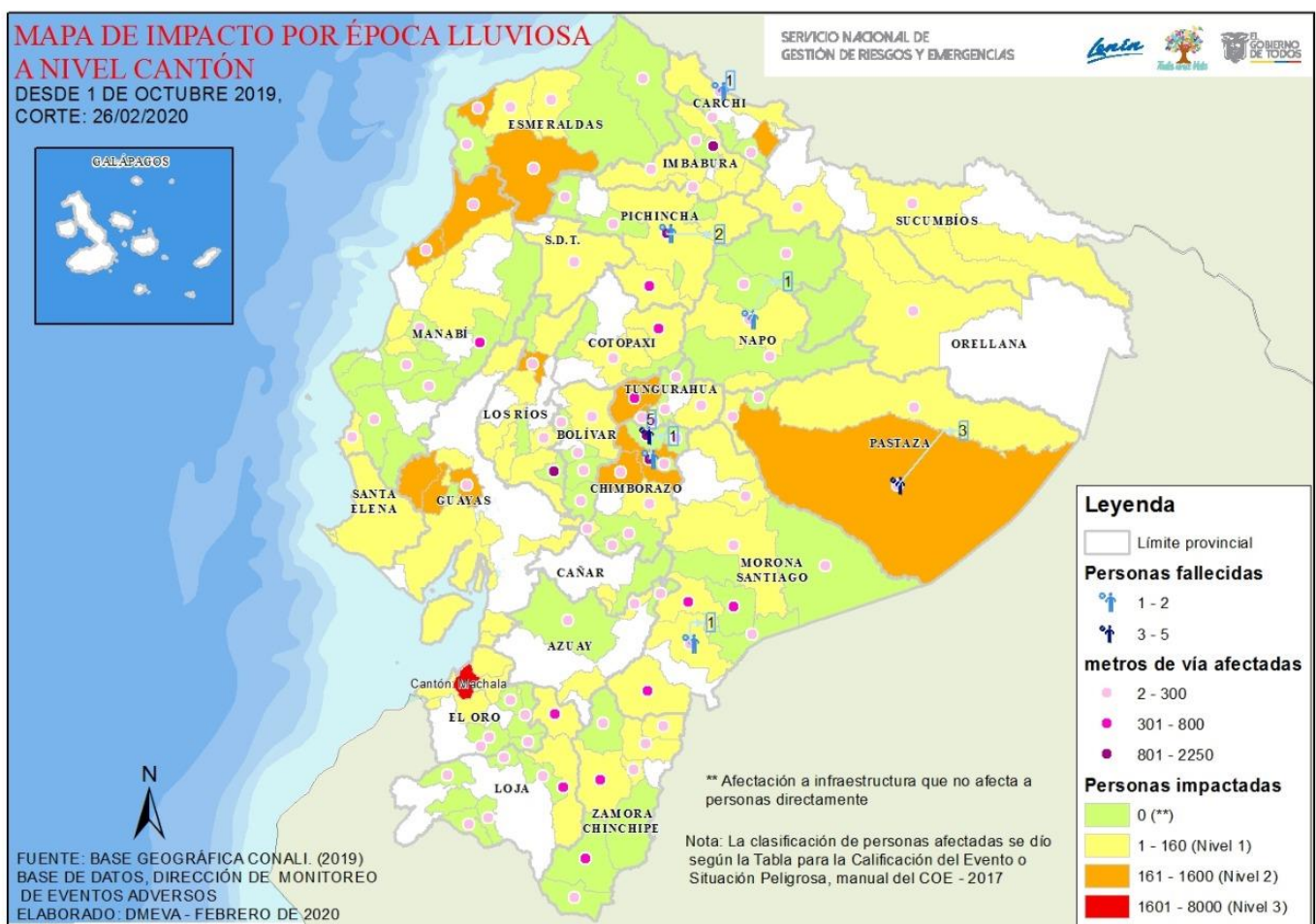

8. Asistencia Humanitaria octubre 2019 – hasta la fecha

Se detalla la entrega de asistencia humanitaria por época lluviosa desde 01 de octubre del año 2019 a la fecha.

Informe de Situación - Época Lluviosa

Fecha y Hora de actualización: miércoles, 26 de febrero de 2020 - 11:55:33

PROVINCIA	KIT COMPLEMENTARIO DE ALIMENTOS	KIT DE PRIMERA RESPUESTA	RACIONES ALIMENTICIAS 24 HORAS	KIT DE ASEO PERSONAL	KIT DE VESTIR	PAÑAL ADULTO	TOALLAS DE BAÑO	BOTAS DE CUERO (PAR)	CAMAS	COBIAS/ FRAZADAS	COLCHONES	KIT DE DORMIR	KIT DE VAJILLA	COCINETAS	KIT DE LIMPIEZA	MOSQUITERAS/ REDES DE CAMA	AGUA DISTRIBUIDA EN TANQUEROS 9l (POTABLE)	PASTILLAS POTABILIZADORAS	TANQUE DE 2500 LT	BIDONES PARA AGUA	PURIFICADORES DE AGUA	SAQUILLOS CONTROL DE INUNDACIONES	LAMINAS DE ZINC	CARPAS	PANELES PREFABRICADOS	LONAS O PLÁSTICO DE TECHO	FORRAJE	KIT ESCOLAR	OTROS
Azuay	0	0	0	0	0	0	0	0	0	6	6	0	2	0	2	0	0	0	0	0	0	0	0	0	0	0	0	0	20
Cañar	0	0	0	2	0	0	0	0	0	3	3	0	2	0	2	0	0	0	0	0	0	0	0	0	0	0	0	0	13
Carchi	62	0	0	58	0	0	0	0	0	18	5	77	0	1	58	0	0	0	0	0	0	0	0	0	0	0	0	139	
Chimborazo	9	0	0	8	0	0	0	0	0	22	0	12	7	0	0	0	3.750	0	5	8	0	0	0	0	0	242	0	81	
Cotopaxi	3	0	0	4	0	10	0	0	0	42	0	21	8	0	1	0	0	0	0	0	0	0	0	0	0	0	0	34	
El Oro	2	0	0	0	0	0	0	0	2	5	5	0	0	0	0	5	0	0	0	0	0	0	0	0	0	0	0	75	
Esmeraldas	1	0	0	1	0	0	0	0	0	0	0	2	1	0	0	0	0	0	0	0	0	0	0	0	0	0	0	0	
Guayas	18	0	0	18	0	0	0	0	0	0	0	43	19	0	17	43	0	0	0	0	0	0	0	0	0	0	0	0	
Imbabura	9	0	0	11	0	0	0	0	0	0	0	10	0	0	9	0	0	100	10	0	100	0	0	0	0	0	0	10	
Loja	11	0	0	10	0	0	0	0	0	7	16	9	9	0	0	0	0	0	0	0	0	0	0	0	0	0	0	16	
Los Ríos	0	0	3	2	0	0	0	0	0	0	1	3	2	0	0	4	0	0	0	0	0	400	10	0	0	0	0	70	
Morona Santiago	6	0	0	17	0	0	0	0	0	0	0	11	2	0	0	0	0	0	0	0	0	0	9	0	0	0	0	8	
Napo	0	0	0	0	0	0	0	0	0	0	0	3	0	0	0	3	0	0	0	0	0	0	0	0	0	0	0	0	
Orellana	0	0	0	0	0	0	0	0	0	0	0	0	0	0	0	0	0	0	0	0	0	0	0	0	0	0	0	36	
Pastaza	340	8	0	6	0	10	0	0	3	0	0	21	8	0	23	0	0	0	0	0	0	0	0	0	0	0	0	0	
Pichincha	5	3	5	15	35	0	24	1	0	27	3	0	0	0	0	0	0	0	0	0	0	0	10	0	6	1	10	0	
Santo Domingo De Los Tsáchilas	0	0	0	0	0	0	2	0	1	0	2	0	0	2	0	2	0	0	0	0	0	0	0	0	0	0	0	41	
Sucumbios	20	0	1	0	0	0	0	0	0	4	1	11	0	11	0	0	10	0	0	0	0	0	209	0	0	0	0	378	
Tungurahua	43	0	0	42	0	0	0	0	0	0	0	62	1	0	0	0	0	0	0	0	0	0	0	0	0	0	0	7021	
Zamora Chinchipe	2	0	0	3	0	0	0	0	0	7	7	0	2	0	0	7	0	0	0	0	0	0	0	6	0	0	0	13	
TOTAL	531	11	9	197	35	20	26	1	6	137	52	275	74	3	123	64	3.750	110	15	8	100	400	238	6	6	1	242	10	7955

Fuente: UMEVA SNDGR, 26/02/2020 10:00

9. Recomendaciones

A toda la ciudadanía se recomienda:

1. Aliste su mochila de emergencias ante una inminente evacuación.
2. Desconecte todo artefacto eléctrico y procure alejarse de postes con cableado eléctrico dentro de áreas inundadas.
3. No intente cruzar aguas corrientosas si el nivel del agua sobrepasa sus rodillas.
4. Si no puede salir ante crecientes, busque lugares altos para protegerse.
5. Manténgase informado a través de fuentes oficiales del Gobierno Nacional.

A las instituciones públicas y privadas que conforman el **Sistema Nacional Descentralizado de Gestión de Riesgos**, se recomienda mantener el trabajo coordinado, mantenerse informado por la fuente oficial de la emergencia a nivel nacional y retroalimentar información de los eventos peligrosos para continuar con la toma de decisiones.

Elaborado por: Analista de Sala de Situación y Monitoreo

Aprobado por: Director de Monitoreo de Eventos Adversos