

## Informe de Situación - Época Lluviosa

Fecha y Hora de actualización: miércoles, 15 de enero de 2020 - 16:31:55

Informe No.

046

### 1. Identificación del evento peligroso



Situación peligrosa:	Época Lluviosa
Localización:	A nivel Nacional
Fecha de inicio de situación peligrosa:	Desde el 01 de octubre de 2019 – 00:00 hasta la actualidad
Descripción de la situación:	En el Ecuador, los patrones de precipitación están controlados por la interacción de los sistemas de circulación atmosférica a escala sinóptica y por la compleja topografía (Cordillera de los Andes), la Zona de Convergencia Intertropical (ITCZ) y el transporte de humedad de la Cuenca Amazónica. Por lo tanto, la precipitación no se distribuye homogéneamente a lo largo del año. Las anomalías indican que en cada región se va incrementando la amenaza de precipitaciones, las cuales asociadas a otros factores como la vulnerabilidad territorial pueden desencadenar en una serie de eventos peligrosos que afecten a la población, infraestructura y servicios.

### 2. Situación actual

Según el informe emitido por el comité ERFEN N° 16 del 18 de diciembre del 2019 se tienen las siguientes perspectivas:

- Tanto los modelos globales como el modelo local ICOST, prevén para enero del próximo año condiciones oceanográficas normales. Las tendencias de precipitaciones a nivel nacional son:
  - En la **región Litoral** se prevén precipitaciones en su mayoría en el norte del Litoral y estribación occidental sin descartar precipitaciones de mayor intensidad en la zona interior de esta región; mientras que para el perfil costero se espera un déficit de precipitaciones.
  - En la **región Interandina** se esperan lluvias y lloviznas ocasionales principalmente en el norte y sur.
  - En la **región Amazónica** se pronostica que las precipitaciones se desarrollen de manera dispersa y de intensidad variable, es probable que los mayores acumulados se concentren en la zona este.
  - En la **región Insular** se prevén lloviznas aisladas en San Cristóbal; mientras que en el resto de la región serán de manera eventual.

### 3. Situación Hidrometeorológica

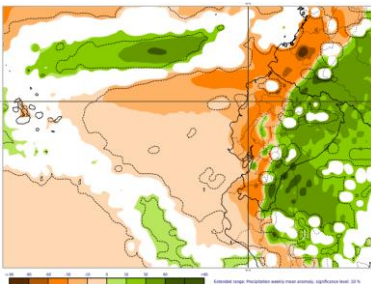

El boletín de predicción semanal de las condiciones atmosféricas emitida por el Inamhi indica: Según las predicciones semanales de anomalías de precipitaciones (válido hasta el 20 de enero), la región litoral y parte de la sierra presentarán anomalías negativas de precipitaciones mientras que la región amazónica hasta las estribaciones de la cordillera oriental, presentarán anomalías positivas sobre el valor normal de precipitaciones.

En ciertas zonas de Esmeraldas, Napo, Orellana, Pastaza y Azuay se visualizan zonas con valores cercanos a la normal climatológica para el mismo periodo de pronóstico.

### 4. Afectaciones – Resumen

Del 01 de octubre 2019 a la fecha, por la época lluviosa, se registran las siguientes afectaciones:

Personas:		Viviendas:	
Fallecidos:	6	Viviendas afectadas:	256
Personas afectadas:	5.942	Viviendas destruidas:	10
Heridos:	30	Viviendas destruidas:	10
Personas damnificadas:	113		
Educación		Salud y Atención Pre-hospitalaria:	
Unidades educativas con daño estructural	15	Centros de Salud afectados:	6
Unidades educativas solo con daño funcional	17	Centros de Salud Destruídos	0
<b>Total de unidades educativas impactadas</b>	<b>32</b>	<b>Total de centros de Salud impactados:</b>	<b>6</b>

\*Fuente: Dirección Nacional de Gestión de Riesgos - MINEDUC 15/01/2020

\*Fuente: Dirección Nacional de Gestión de Riesgos - MSP 13/01/2020

## Informe de Situación - Época Lluviosa

Fecha y Hora de actualización: miércoles, 15 de enero de 2020 - 16:31:55

### Servicios básicos esenciales

Vías de primer orden afectadas (m) **4.196**

Vías de segundo orden afectadas (m) **2.529**

Vías de tercer orden afectadas (m) **3.821**

**Total vías de acceso afectadas (metros lineales): 10.546**

### Medios de vida y productividad

Superficie agrícola con afectación parcial (ha) **242,80**

Superficie agrícola con afectación total o pérdida (ha) **213,38**

**Total de superficie agrícola impactada (hectáreas): 456,18**

## 5. Detalle de afectaciones por provincias

A continuación, se detallan las afectaciones por provincias ocurridas desde 01 de octubre del año 2019 a la fecha:

PROVINCIA	No. de Evento	Personas Fallecidas	Heridos	*Personas Impactadas	Familias Damnificadas	Viviendas Afectadas	Viviendas Destruídas	U. Educativas Afectadas	U. de Salud Afectadas	Puentes Afectados	Puentes Destruídos	Metros de Vías Afectadas	Bien Público Afectado	Superficie agrícola impactada
Azuay	10	0	0	15	0	2	0	0	2	0	1	200	0	0
Bolívar	2	0	0	6	0	1	0	0	0	0	0	10	0	0
Cañar	4	0	0	5	0	1	1	0	0	0	0	0	0	0
Carchi	11	1	0	213	0	47	0	0	0	0	0	360	0	3,08
Chimborazo	17	1	0	2.654	0	5	0	0	0	0	0	2.760	1	394,5
Cotopaxi	7	0	0	15	0	2	0	0	0	0	0	322	0	10
El Oro	10	0	0	0	0	0	0	0	0	1	0	157	0	0
Esmeraldas	1	0	0	0	0	0	0	0	0	0	0	10	0	0
Guayas	3	0	2	32	2	6	1	0	0	0	0	0	0	0
Imbabura	20	0	0	73	1	19	1	0	0	0	0	1.485	0	0
Loja	18	0	0	10	3	1	0	1	0	0	0	555	0	0
Los Ríos	2	0	0	9	1	1	1	0	0	0	0	0	0	0
Manabí	2	0	0	0	0	0	0	2	0	0	0	0	0	0
Morona Santiago	38	1	8	161	3	24	3	3	3	1	0	1.345	1	0
Napo	14	1	14	17	0	1	0	0	0	0	0	378	0	0
Orellana	21	0	0	9	1	1	2	6	1	0	0	128	1	0
Pastaza	22	1	0	1.579	0	41	0	0	0	0	0	137	0	0
Pichincha	68	1	6	136	5	52	1	2	0	0	0	776	4	0
Santo Domingo De Los Tsáchilas	1	0	0	0	0	0	0	0	0	0	0	100	0	0
Sucumbios	22	0	0	115	20	35	0	0	0	1	0	260	0	0
Tungurahua	18	0	0	946	1	1	0	1	0	0	0	686	0	48,1
Zamora Chinchipe	32	0	0	60	0	16	0	0	0	4	1	877	0	0,5
<b>Total general</b>	<b>343</b>	<b>6</b>	<b>30</b>	<b>6.055</b>	<b>37</b>	<b>256</b>	<b>10</b>	<b>15</b>	<b>6</b>	<b>7</b>	<b>2</b>	<b>10.546</b>	<b>7</b>	<b>456,18</b>

\*Personas impactadas incluye personas afectadas y damnificadas

Fuente: UMEVA SNDGR, 15/01/2020 15:00

Num eventos vs Personas impactadas

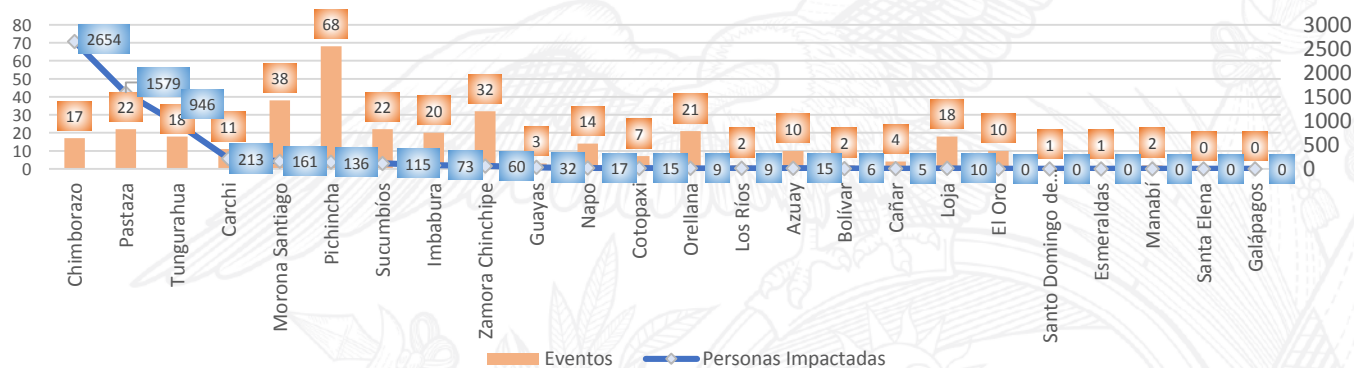

Fuente: UMEVA SNDGR, 15/01/2020 15:00

## Informe de Situación - Época Lluviosa

Fecha y Hora de actualización: miércoles, 15 de enero de 2020 - 16:31:55

A continuación, se presenta el detalle de personas fallecidas por época lluviosa:

Provincia	Cantón	Parroquia	Sector	Evento	Fecha del Evento	Núm. personas Fallecidas	Descripción
Pichincha	Quito	Itchimbía	Av. De los Conquistadores E19 y Simón Bolívar en el Puente de Guapulo.	Deslizamiento	02/01/2020	1	Una piedra de proporciones cayó encima de un vehículo oficial de municipio del DMQ, se reporta 1 persona fallecida (femenina de 61 años de edad)
Chimborazo	Riobamba	Pungalá	Varios sectores	Aluvión	31/12/2019	1	Producto de un aluvión se reporta una persona fallecida.
Napo	Archidona	Cotundo	Virgen de Guacamayos, vía Y de Narupa-Y de Baeza [E20 - E45]	Deslizamiento	27/12/2019	1	Un deslizamiento de rocas de gran tamaño impactó un bus de la cooperativa de transportes "Baños", provocando una persona de la tercera edad fallecida (femenino de 84 años).
Carchi	Tulcán	González Suárez	Ciudadela Padre Carlos de la Vega	Tormenta Eléctrica	10/12/2019	1	Una tormenta eléctrica provocó un incendio en una vivienda producto de esto se registró una niña fallecida
Morona Santiago	Limón Indanza	Indanza	Sector recinto ferial a 1,5 Km de General Leónidas Plaza	Deslizamiento	09/12/2019	1	Producto de un deslizamiento se reporta, una persona fallecida,
Pastaza	Pastaza	Fátima	Entrada al CITET	Deslizamiento	20/10/2019	1	El deslizamiento de tierra provocó el fallecimiento de una persona,

### 6. Casos representativos y acciones de respuesta

Para la atención de eventos peligrosos por época lluviosa se activó el COE provincial de Pastaza, el COE provincial de Morona Santiago, el COE Cantonal de Limón Indanza de la provincia de Morona Santiago, COE Cantonal de Montúfar en Carchi y el COPAE en la parroquia Flores en el cantón Riobamba de la provincia de Chimborazo.

Entre los casos más representativos ocurridos durante los últimos días podemos mencionar los siguientes:

- **Pichincha/Mejía/Manuel Cornejo Astorga (Tandapi)/km 34, vía Alóag – Santo Domingo [E-20]**, el 13 de enero se originó un deslizamiento dejando una afectación de 10 metros lineales en donde el material afectó también a 2 vehículos. La Empresa Hidalgo & Hidalgo realizó la limpieza de la vía.
- **Loja/Loja/El Cisne/El Cisne, Av. Ángel Polivio Vega Mora, junto a la Basílica**, el 12/01/2020, por causa de las lluvias se produjo el colapso estructural de una vivienda de construcción mixta (adobe y madera) en la que habitaban 3 familias conformadas por 10 personas, las mismas que fueron evacuadas a casa de familia acogiente.
- **Loja/Loja/El Cisne/Y de Chapo – Ambocas, vía a la Costa**, el 07/01/2020 por lluvias se produjo un deslizamiento que obstaculiza totalmente 15 metros lineales de la vía de segundo orden por caída de mesa. GAD-Provincial Loja realiza la limpieza de la vía. Al momento la vía se encuentra cerrada al tránsito vehicular.
- **Loja/Loja/San Lucas/Moraspamba, Vía Moraspamba a San Lucas [E35]**, el 03/01/2020 por lluvias se produjo el socavamiento de la vía de tercer orden, afectando 50 metros lineales obstaculizándola totalmente. El SNGRE se realizó la evaluación de daños. El GAD-Provincial Loja en conjunto con el GAD-Cantonal Saraguro realizaron los trabajos de limpieza de la vía. Al momento la vía se encuentra habilitada al tránsito vehicular.
- **Pichincha/Mejía/Alóag/Km 09, vía Alóag-Santo Domingo [E20]**, el 03/01/2020 por lluvias se registró un deslizamiento que afectó parcialmente la vía de primer orden en 200 metros lineales. GAD-Provincial realizó las labores de limpieza de la vía. Al momento la vía se encuentra totalmente habilitada.
- **Pichincha/Quito/Itchimbía/Av. De los Conquistadores E19 y Simón Bolívar en el Puente de Guápulo**, el 02/01/2020 por lluvias se produjo un deslizamiento de tierra y rocas, que cayeron sobre un vehículo del municipio del DMQ, dejando 1 persona fallecida y 3 personas heridas, Cuerpo de Bomberos se movilizó para la atención al evento. La Agencia Metropolitana de Tránsito brindó seguridad vial, Maquinaria de EPMMOP retiró los escombros y realizó limpieza de las cunetas.
- **Morona Santiago/Gualaquiza/Bomboiza/Comunidad San Agustín**, el 02/01/2020 por lluvias se produjo un deslizamiento que provocó las siguientes afectaciones agropecuarias de 2 familias (13 personas): un galpón de aves de corral (50 aves muertas) y una pecera destruida (75 peces muertos). Policía Nacional y Cuerpo de Bomberos



## Informe de Situación - Época Lluviosa

Fecha y Hora de actualización: miércoles, 15 de enero de 2020 - 16:31:55

Gualaquiza verificaron y confirmaron el evento. El SNGRE coordinó con UGR-GAD-Cantonal-Gualaquiza la inspección técnica y levantamiento del EVIN.

- **Chimborazo/ Riobamba/Pungalá/ Varios Sectores**, el 31/12/2019, debido a lluvias, se produjo un aluvión afectando totalmente la vía de acceso para el sector de Alao, SNGRE coordinó con el GAD cantonal Riobamba quien realizó la limpieza de la vía, con una afectación de 40 metros lineales aproximados. UGR del GAD Cantonal Riobamba mediante informe EVIN indicó que existió una persona fallecida, dos familias conformadas por dos personas afectadas directamente, 111 familias conformadas por 448 personas afectadas indirectamente y 4200 truchas muertas. La vía antigua a Pungalá será reconstruida a futuro.
- **Napo/Archidona/Cotundo/Virgen de Guacamayos, Y de Narupa – Y de Baeza [E20 - E45]**, el 27/12/2019 se produjo un deslizamiento de rocas que impactó a un bus de la Cooperativa de Transporte Baños, que dejó a 14 personas heridas y 1 persona de la tercera edad fallecida. PPNN brindó seguridad en el lugar, Cuerpo de Bomberos de Archidona y MSP Tena brindó apoyo con su contingente, MTOP realizó limpieza vial. Al momento la vía se encuentra habilitada.
- **Tungurahua/Baños de Agua Santa/Río Verde/El Corazón**, el 18/12/2019 por la presencia de fuertes lluvias se produjo un aluvión que afectó la producción de dos criaderos, con la pérdida de aproximadamente 50.000 truchas.
- **Carchi/Montufar/San José/ El Capulí, Unión Montufareña**, el 13/12/2019 se produjo una inundación, para coordinar las acciones de respuesta se activó el COE Cantonal de Montufar. Personal de la SNGRE-UPREA Imbabura realizó la evaluación de las afectaciones y determina lo siguiente: 20 familias afectadas integradas por 93 personas; además existe daños a enseres, animales y cultivos. Personal de Cuerpo de Bomberos Montufar, GAD Cantonal Montufar, GAD Provincial Carchi realizaron los trabajos de limpieza de lodo y escombros de las viviendas. Se reporta la entrega de asistencia humanitaria del SNGRE a las familias afectadas.
- **Carchi/Tulcán/González Suárez/Ciudadela Padre Carlos de la Vega**, el 10/12/2019 se produjo una tormenta eléctrica misma que ocasiono un cortocircuito, producto del cual se generó un incendio estructural dejando como saldo 1 vivienda afectada (1 familia, 4 personas afectadas) y una niña fallecida.
- **Morona Santiago/Limón Indanza/Indanza/ Sector recinto ferial a 1,5 Km de General Leónidas Plaza**, el 09/12/2019 en horas de la mañana, debido a la presencia de lluvias; se produjo un deslizamiento que destruyó una vivienda en su totalidad, en cuyo interior se encontraba una persona de 65 años, Zoila Dolores Marín, la cual fue encontrada sin signos vitales. GAD-Cantonal de Limón realizó el levantamiento de información.

### 7. Asistencia Humanitaria octubre 2019 – hasta la fecha

Se detalla la entrega de asistencia humanitaria por época lluviosa desde 01 de octubre del año 2019 a la fecha.

PROVINCIA	KIT COMPLEMENTARIO DE ALIMENTOS	KIT DE PRIMERA RESPUESTA (KPRH)	RACIONES ALIMENTICIAS 24 HORAS	KIT DE ASEO PERSONAL	KIT DE VESTIR	PAÑAL ADULTO	TOALLAS DE BAÑO	BOTAS DE CUERO	CAMAS	COBIJAS/ FRAZADAS	COLCHONES	KIT DE DORMIR	KIT DE VAJILLA	COCINETAS	KIT DE LIMPIEZA (ALBERGUE)	MOSQUITERAS,	AGUA DISTRIBUIDA EN TANQUEROS gal (	SACHETS DE CLORO	PASTILLAS POTABILIZADORAS	TANQUE DE 2500 l	BIDONES PARA AGUA	LÁMINAS DE ZINC	CARPAS	PANELES PREFABRICADOS	FORRAJE	KIT ESCOLAR	OTROS	
Azuay	0	0	0	0	0	0	0	0	0	6	6	0	2	0	2	0	0	0	0	0	0	0	0	0	0	0	0	20
Cañar	0	0	0	2	0	0	0	0	0	3	3	0	2	0	2	0	0	0	0	0	0	0	0	0	0	0	0	13
Carchi	62	0	0	58	0	0	0	0	0	18	5	77	0	1	58	0	0	0	0	0	0	0	0	0	0	0	0	139
Chimborazo	7	0	0	7	0	0	0	0	0	22	0	11	6	0	0	0	3750	0	0	5	7	0	0	0	242	0	74	
Cotopaxi	1	0	0	2	0	10	0	0	0	24	0	12	4	0	0	0	0	0	0	0	0	0	0	0	0	0	17	
Guayas	0	0	0	3	0	0	0	0	0	0	0	12	5	0	0	12	0	0	0	0	0	0	0	0	0	0	0	0
Imbabura	9	0	0	11	0	0	0	0	0	0	0	10	0	0	9	0	0	0	0	0	0	0	0	0	0	0	0	0
Los Ríos	0	0	0	0	0	0	0	0	0	0	0	0	0	0	0	0	0	0	0	0	0	0	0	0	0	0	0	30
Morona Santiago	5	0	0	16	0	0	0	0	0	0	0	10	1	0	0	0	0	0	0	0	0	0	0	0	0	0	0	8
Napo	0	0	0	0	0	0	0	0	0	0	0	3	0	0	0	3	0	0	0	0	0	0	0	0	0	0	0	0
Orellana	0	0	0	0	0	0	0	0	0	0	0	0	0	0	0	0	0	0	0	0	0	0	0	0	0	0	0	25
Pastaza	338	8	0	5	0	10	0	0	3	0	0	18	6	0	21	0	0	0	0	0	0	0	0	0	0	0	0	0

## Informe de Situación - Época Lluviosa

Fecha y Hora de actualización: miércoles, 15 de enero de 2020 - 16:31:55

PROVINCIA	KIT COMPLEMENTARIO DE ALIMENTOS	KIT DE PRIMERA RESPUESTA (KPRH)	RACIONES ALIMENTICIAS 24 HORAS	KIT DE ASEO PERSONAL	KIT DE VESTIR	PAÑAL ADULTO	TOALLAS DE BAÑO	BOTAS DE CUERO	CAMIAS	COBIJAS/ FRAZADAS	COLCHONES	KIT DE DORMIR	KIT DE VAJILLA	COCINETAS	KIT DE LIMPIEZA (ALBERGUE)	MOSQUITERAS,	AGUA DISTRIBUIDA EN TANQUEROS gal(	SACHETS DE CLORO	PASTILLAS POTABILIZADORAS	TANQUE DE 2500 l	BIDONES PARA AGUA	LAMINAS DE ZINC	CARPAS	PANELES PREFABRICADOS	FORRAJE	KIT ESCOLAR	OTROS
Pichincha	5	3	5	15	35	0	24	1	0	27	3	0	0	0	0	0	0	0	0	0	0	10	0	6	0	10	0
Sucumbios	20	0	1	0	0	0	0	0	0	0	4	1	11	0	11	0	0	0	10	0	0	209	0	0	0	0	378
Tungurahua	2	0	0	0	0	0	0	0	0	0	0	0	1	0	0	0	0	0	0	0	0	0	0	0	0	0	21
Zamora Chinchipe	1	0	0	2	0	0	0	0	0	5	5	0	2	0	0	5	0	0	0	0	0	0	6	0	0	0	9
<b>TOTAL</b>	<b>450</b>	<b>11</b>	<b>6</b>	<b>121</b>	<b>35</b>	<b>20</b>	<b>24</b>	<b>1</b>	<b>3</b>	<b>105</b>	<b>26</b>	<b>154</b>	<b>40</b>	<b>1</b>	<b>103</b>	<b>20</b>	<b>3750</b>	<b>0</b>	<b>10</b>	<b>5</b>	<b>7</b>	<b>219</b>	<b>6</b>	<b>6</b>	<b>242</b>	<b>10</b>	<b>734</b>

Fuente: UMEVA SNDGR, 15/01/2020 15:00

### 8. Mapa de Impacto por época lluviosa

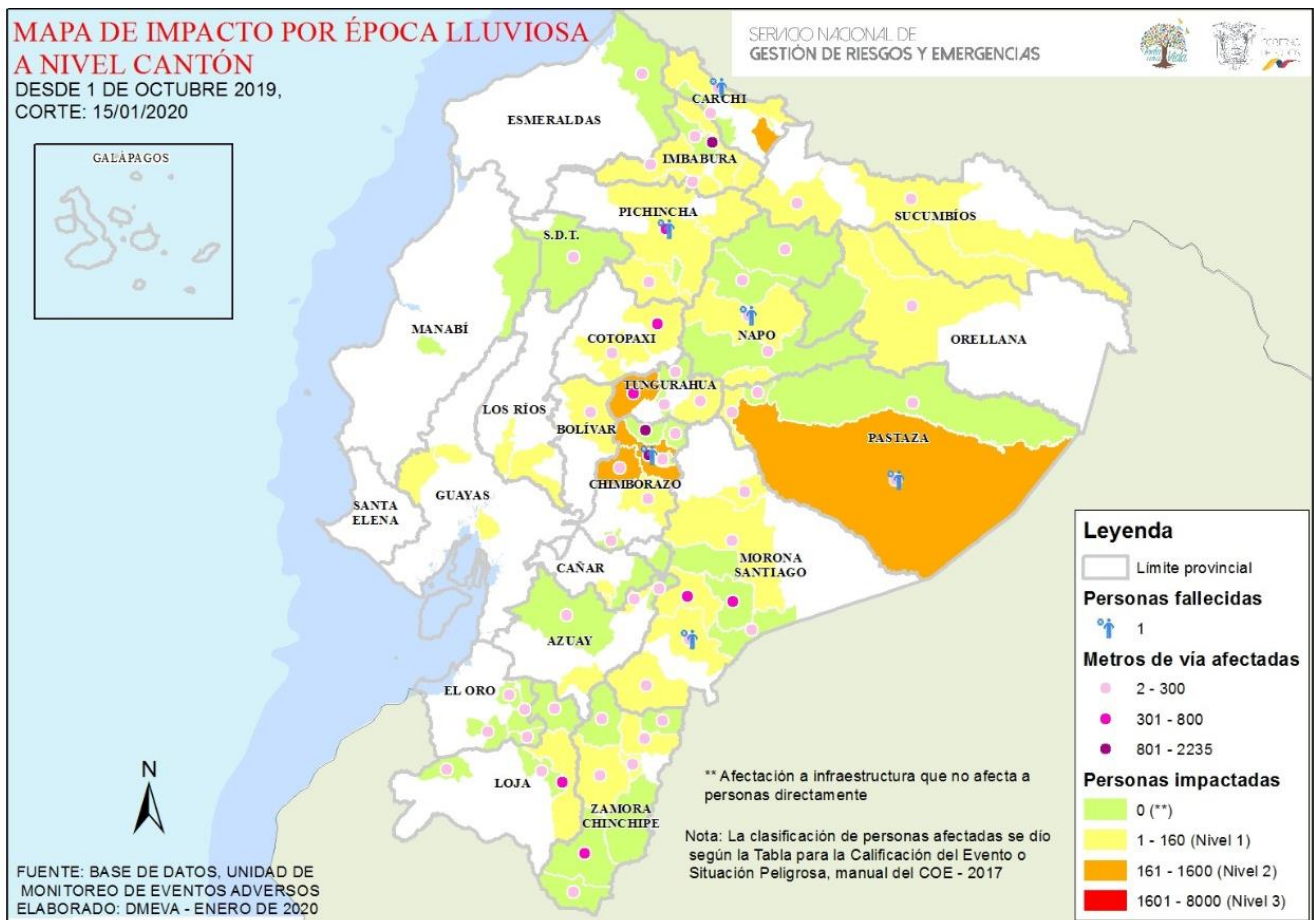

### 9. Recomendaciones

A toda la ciudadanía se recomienda:

1. Aliste su mochila de emergencias ante una inminente evacuación.
2. Desconecte todo artefacto eléctrico y procure alejarse de postes con cableado eléctrico dentro de áreas inundadas.
3. No intente cruzar aguas corrientosas si el nivel del agua sobrepasa sus rodillas.
4. Si no puede salir ante crecientes, busque lugares altos para protegerse.
5. Manténgase informado a través de fuentes oficiales del Gobierno Nacional.

A las instituciones públicas y privadas que conforman el Sistema Nacional Descentralizado de Gestión de Riesgos, se recomienda mantener el trabajo coordinado, mantenerse informado por la fuente oficial de la emergencia a nivel nacional y retroalimentar información de los eventos peligrosos para continuar con la toma de decisiones.

Elaborado por: Analista de Sala de Situación y Monitoreo - Samborondón

Aprobado por: Director de Monitoreo de Eventos Adversos