

Este Informe fue elaborado por el Equipo Técnico de Dirección de Monitoreo de Eventos Adversos.
Fecha y Hora de actualización: martes, 30 de julio de 2019 - 17:16:22

Informe No.: 2

1. Identificación del evento peligroso



Evento:	Incendios Forestales
Localización:	Nacional
Fecha y hora del evento:	Desde el 01 de julio de 2019 – 00:00 hasta la actualidad
Descripción de la situación:	Durante el mes de julio de año 2019 hasta la fecha, los incendios forestales (INF); han ocasionado la pérdida de 611,61 hectáreas de cobertura vegetal en 172 eventos registrados. Las provincias que reportan la mayor afectación por incendios son: Pichincha, Imbabura y Chimborazo.
Calificación del evento:	Nivel 1

2. Situación Climática

El boletín de temperatura máxima emitido por INAMHI, señala que para el periodo en curso, se espera la zona con menor concentración de mínimas temperaturas es el cantón de Latacunga, Provincia de Cotopaxi. Las instituciones del SNDGR han sido notificadas para mantenerse alerta en la zona anteriormente descrita.

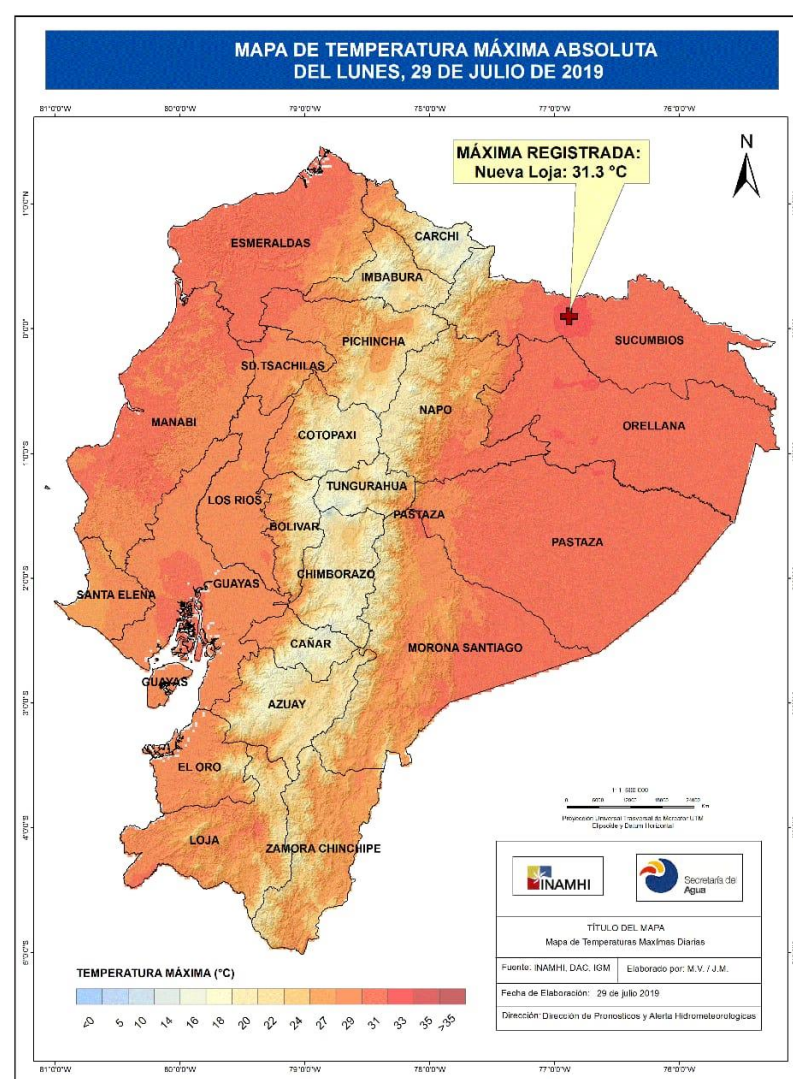

Temperatura máxima del 29/07/2019

Fuente: INAMHI <http://www.serviciometeorologico.gob.ec/mapas-climaticos/>

Este Informe fue elaborado por el Equipo Técnico de Dirección de Monitoreo de Eventos Adversos.
Fecha y Hora de actualización: martes, 30 de julio de 2019 - 17:16:22

3. Afectaciones

A continuación se detallan el número de eventos de incendios:

PROVINCIA	No. Incendios Forestales	Ha de cobertura vegetal quemada*
Azuay	12	13,85
Bolívar	1	1,50
Cañar	10	14,11
Carchi	3	43,8
Chimborazo	19	91,66
Cotopaxi	1	0,02
El Oro	11	27,55
Esmeraldas	4	15,03
Guayas	13	35,00
Imbabura	29	20,63
Loja	9	250,50
Los Ríos	2	5,00
Manabí	12	35,50
Pichincha	38	20,31
Santa Elena	4	30,00
Tungurahua	4	7,15
Suma total	172	611,61

Fuente: Umeva SNGRE, 30/07/2019 11:00

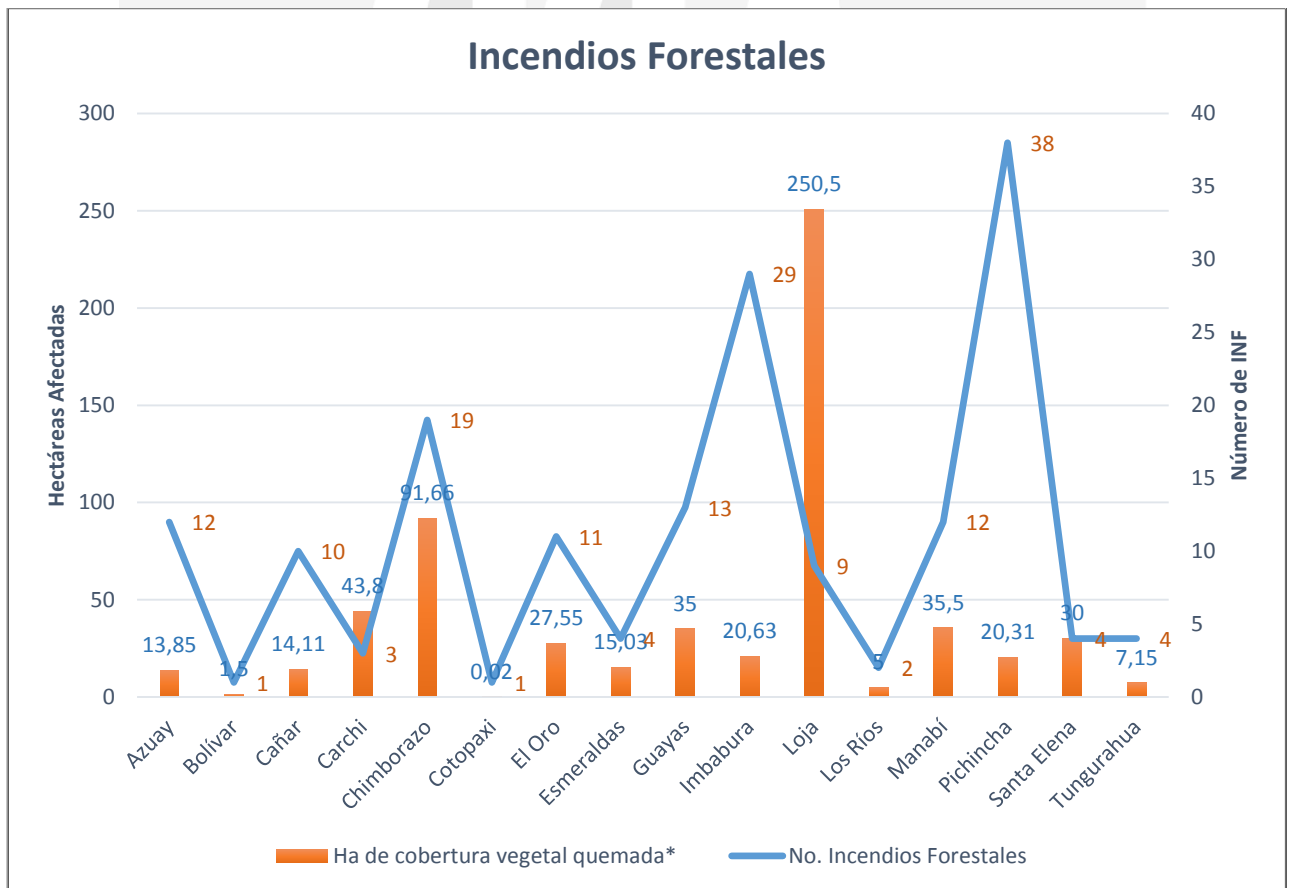

Fuente: Umeva SNGRE, Bomberos, 22/07/2019 11:00

Este Informe fue elaborado por el Equipo Técnico de Dirección de Monitoreo de Eventos Adversos.
Fecha y Hora de actualización: martes, 30 de julio de 2019 - 17:16:22

Detalle de la cantidad de incendios forestales por nivel (Nivel 1, 2 y 3):

Nivel 1 = afectación menor a 2 hectáreas

Nivel 2 = afectación mayor o igual a 2 y menor a 10 hectáreas

Nivel 3 = afectación mayor o igual a 10 hectáreas

PROVINCIA	Nivel 1	Nivel 2	Nivel 3	Suma total
Azuay	10	2		12
Bolívar	1			1
Cañar	7	3		10
Carchi	1	2		3
Chimborazo	5	11	3	19
Cotopaxi	1			1
El Oro	4	7		11
Esmeraldas	3		1	4
Guayas	8	5		13
Imbabura	25	4		29
Loja	1	4	4	9
Los Ríos	1	1		2
Manabí	6	5	1	12
Pichincha	34	4		38
Santa Elena	1	2	1	4
Tungurahua	2	2		4
Suma total	107	52	10	172

Fuente: Umeva SNGRE, 30/07/2019 11:00

**Se incluyen todas las magnitudes de incendios forestales*

4. Casos representativos y Acciones de respuesta

A continuación, se detalla los incendios forestales que han generado mayor afectación:

- El 29/07/2019 en la provincia de Loja/Gonzanamá/Nambacola/Mollepamba – Surunuma, por causas desconocidas se produjo un incendio forestal, mismo que fue liquidado en su totalidad, con una afectación de **5 hectáreas de vegetación nativa**. Cuerpo de Bomberos de Gonzanamá liquidó el flagelo. Al momento el incendio se encuentra **liquidado**.
- El 29/07/2019 en la provincia de Imbabura/Cotacachi/Imantag/Imantag, por causas desconocidas se produjo un incendio forestal con una afectación de **3 hectáreas de pajonal**, Cuerpo de Bomberos Cotacachi realizó la liquidación del flagelo. Al momento el incendio se encuentra **liquidado**.
-
- El 28/07/2019 en la provincia de Loja/ Loja/ Vilcabamba/ Cucanamá, por causas desconocidas se produjo un incendio forestal con una afectación de **5 hectáreas de vegetación nativa** y se destruyó un bien privado donde funcionaba una fábrica artesanal de panela, el flagelo fue liquidado por el Cuerpo de Bomberos de Vilcabamba, Al momento el incendio se encuentra **liquidado**.
- El 28/07/2019 en la provincia de Manabí/Pedernales/Pedernales/María Luisa, por causas desconocidas se produjo un incendio forestal con una afectación de **2 hectáreas de maleza y pasto seco**. Cuerpo de Bomberos Pedernales realizó las labores de sofocación y liquidación del flagelo. Al momento el incendio se encuentra **liquidado**.
- El 27/07/2019 en la provincia de Carchi/Mira/Mira/San Antonio, la UGR del GAD Mira conjuntamente con personal del SNGRE realizaron la evaluación de las afectaciones y se determinaron **38 hectáreas de arbustos** consumidos (aguacate, mandarina, limón, chirimoya), además, se quemó una tubería que abastece de agua potable a la parroquia San Vicente de Pusir, del cantón Bolívar, provincia del Carchi y al Valle del Chota, parroquia Ambuquí, provincia de Imbabura. Cuerpos de Bomberos Ibarra, Montufar, Bolívar colaboran en el abastecimiento de agua. EMAPAI se encuentra realizando la inspección para determinar la afectación y la reparación de la tubería afectada.

Este Informe fue elaborado por el Equipo Técnico de Dirección de Monitoreo de Eventos Adversos.

Fecha y Hora de actualización: martes, 30 de julio de 2019 - 17:16:22

- El 27/07/2019 en la provincia de Tungurahua/Ambato/Izamba/Quillán Loma, por causa desconocidas se produjo un incendio forestal se registró una afectación de **5 hectáreas de vegetación seca**, Cuerpo de Bomberos Ambato realizó las labores de sofocación, Al momento el incendio se encuentra **liquidado**.
- El 26/07/2019 en la provincia de Esmeraldas/ Atacames/ Tonchigue/ Tonchigue, por causas desconocidas se produjo un incendio forestal afectando **15 hectáreas de pasto seco**. Cuerpo de Bomberos de Atacames liquido el flagelo. Al momento el incendio se encuentra **liquidado**.
- El 22/07/2019 en la provincia de Loja/Quilanga/San Antonio sector Santa Rosa, por causas desconocidas se produjo un incendio forestal, el cual afectó **150 ha de vegetación nativa** del lugar. Cuerpo de Bomberos Quilanga se movilizó a realizar labores de liquidación del flagelo. Al momento el incendio se encuentra **liquidado**.

5. Recursos Movilizados

PROVINCIA	HERRAMIENTAS	PERSONAL	UNIDADES ACUÁTICAS	UNIDADES AÉREAS	UNIDADES DE EMERGENCIA	VEHÍCULOS	VEHÍCULOS PESADOS
Azuay	38	44			10	3	
Cañar	36	46			11	1	
Carchi		10				2	1
Chimborazo	90	77			25	1	
Esmeraldas		6			2	1	
El Oro	18	42	1		18		
Imbabura		23				7	3
Loja	61	117				20	2
Manabí	20	70			20		
Pichincha		71		2	13	4	
Santa Elena	18	52			13		
Tungurahua	12	17			3	2	
Total	293	575	1	2	115	41	6

Fuente: Umeva SNGRE, Bomberos, 30/07/2019 11:00

6. Recomendaciones

A toda la ciudadanía se recomienda:

1. Evite jugar con fuego
2. Nunca encienda una fogata en temporada seca, cuando hace calor o sopla fuerte viento.
3. No quemé residuos de caña, resto de cultivos o matorrales.
4. Utilice agua y tierra para apagar completamente la fogata
5. Apaguen bien fósforos y colillas de cigarrillos.
6. Recoja botellas u otros objetos de vidrio. Este material con el calor y en contacto con la vegetación seca produce fuego.

Si un incendio se acerca:

1. Mantén la calma
2. Aléjate del fuego.
3. Pide que te permitan refugiarte en una casa para protegerte de las llamas.

Este Informe fue elaborado por el Equipo Técnico de Dirección de Monitoreo de Eventos Adversos.

Fecha y Hora de actualización: martes, 30 de julio de 2019 - 17:16:22

A las instituciones públicas y privadas que conforman el **Sistema Nacional Descentralizado de Gestión de Riesgos**, se recomienda mantener el trabajo coordinado, mantenerse informado por la fuente oficial de la emergencia a nivel nacional y retroalimentar información de los eventos peligrosos para continuar con la toma de decisiones.

Fuente: Unidades de Monitoreo, GAD, Cuerpo de Bomberos, MAE y el SNGRE

Elaborado por: Analistas de las Salas de Situación de Samborondón y Quito - Dirección de Monitoreo de Eventos Adversos

Aprobado por: Director de Monitoreo de Eventos Adversos

