

INFORME DE SITUACIÓN – ÉPOCA LLUVIOSA

Este Informe fue elaborado por el Equipo Técnico de la Dirección de Monitoreo de Eventos Adversos.
Fecha y Hora de actualización: miércoles, 24 de abril de 2019 – 16:53:36

Informe No. **111**

1. Identificación del evento peligroso



Evento:	Época Lluviosa
Localización:	Nacional
Fecha y hora del evento:	Desde el 01 de octubre de 2018 – 00:00 hasta la actualidad
Descripción de la situación:	Desde el mes de octubre se evidencian las lluvias en el territorio ecuatoriano y se establece la época lluviosa a nivel nacional, hasta la presente fecha.
Nivel:	4

2. Situación climática

Según el boletín ERFEN N°07 emitido el 16 de abril "En el Pacífico oriental, se esperan temperaturas cercanas a los valores promedio; en contraste con lo esperado en el Pacífico Central, donde continuaría un ligero calentamiento, producto del evento cálido ENOS en desarrollo. El índice multivariado subsuperficial (ICOST), desarrollado para el océano frente a las costas ecuatorianas, prevé para abril "Condiciones Normales". De acuerdo al análisis, termodinámico y del modelo local (Modelo de Transferencia Lineal), el pronóstico del tiempo del 16 al 30 de abril es el siguiente:

Región	Tendencia
Litoral	En la segunda semana de pronóstico (después del 22-23), la disminución de precipitaciones será generalizada, de tipo esporádico, exceptuando el norte e interior de la región, donde las intensidades serán entre ligeras y moderadas. En el perfil costero las lluvias serán ocasionales (en su mayoría débiles) y se categorizarán "Bajo la Normal". Este régimen de precipitaciones ocasionará que los caudales de los ríos se presenten normales y bajo la normal.
Interandina	Las precipitaciones se presentarán con mayor frecuencia, con intensidades entre ligeras a moderadas, que podrían estar acompañadas de tormentas eléctricas, sobre todo en el norte, sur y localidades situadas hacia estribaciones de la cordillera occidental. No se descartan eventos puntuales de fuerte intensidad con tormentas eléctricas, y también es probable la caída de granizo y algunas ráfagas ocasionales de viento. Este régimen de precipitaciones generará caudales normales para la época.
Amazónica	Las precipitaciones estarán entre ligeras y moderadas con probabilidad de lluvias bajas en la zona sur (Zamora y Morona), medias en el centro y altas en la zona norte (Sucumbíos, Napo, Orellana). Estas condiciones favorecerán caudales normales y bajo lo normal, sin descartar eventos puntuales de precipitación que puedan ocasionar crecidas en los ríos de la parte sur de la región.
Insular	Se registrarán lloviznas dispersas, con intensidad entre ligera y ocasionalmente moderada, especialmente hasta el 23-24 del presente mes.

ESTADO ACTUAL DE NOVEDADES EN RÍOS

PROVINCIA	CANTÓN	PARROQUIA	SECTOR	NOMBRE DEL RÍO
Desbordado (0)				
Con tendencia a aumentar de nivel (3)				
Esmeraldas	Quinindé	Chura (Chancama) (Cab. En El Yerbero)	Salinas	Esmeraldas
Los Ríos	Babahoyo	Clemente Baquerizo	El Palmar	San Pablo
Los Ríos	Quevedo	Quevedo	Quevedo	Quevedo
Con tendencia a disminuir de nivel (1)				
El Oro	Las Lajas	La Victoria	Río Las Lajas	Las Lajas

Fuente: UMEVA SNGRE ,23/04/2019 – 16:30

INFORME DE SITUACIÓN – ÉPOCA LLUVIOSA

Este Informe fue elaborado por el Equipo Técnico de la Dirección de Monitoreo de Eventos Adversos.
Fecha y Hora de actualización: miércoles, 24 de abril de 2019 – 16:53:36

3. Niveles de alerta o de emergencia declarados (resoluciones y declaratorias):

- La Directora General del SNGRE con fecha 19 de marzo del 2019, declaró el nivel de **alerta naranja** por época lluviosa en las provincias de Guayas, El Oro, Santo Domingo de los Tsáchilas y Esmeraldas por la ocurrencia de eventos peligrosos ligados a la época invernal.
- La Directora General del SNGRE con fecha 07 de marzo del 2019 resuelve: **Cambiar** el nivel de alerta Amarilla a nivel de **alerta naranja**, en las provincias de **Manabí** y **Los Ríos**, por la ocurrencia de eventos peligrosos ligados a precipitaciones, de acuerdo a los boletines hidrológicos.
- La Directora General del SNGRE con fecha 27 de febrero del 2019 resuelve: Declarar la **alerta naranja** en la parroquia de **San José del Tambo**, del cantón Chillanes de la provincia de Bolívar, debido a la recurrencia de eventos, afectaciones históricas y de acuerdo a los pronósticos meteorológicos.
- Para la coordinación de los eventos peligrosos presentados se han activado a nivel nacional **5 COEs Provinciales**, **36 COEs cantonales** y **9 comisiones parroquiales para emergencias**.

4. Afectaciones – Resumen

Del 01 de octubre 2018 a la fecha, por la época lluviosa, se han presentado 1.197 eventos peligrosos:

PROVINCIA	ALUVIÓN	COLAPSO ESTRUCTURAL	DESIZAMIENTO	GRANIZADA	HUNDIMIENTO	INUNDACIÓN	SOCAVAMIENTO	TORMENTA ELÉCTRICA	VENDAVAL	Total
Azuay			45			4				49
Bolívar	1	3	32			2	2		1	42
Cañar	1		12			2			1	16
Carchi			8	2		1				11
Chimborazo	3	1	31	3		6	1		1	46
Cotopaxi		1	15			7	3			26
El Oro	1	4	37		1	54	5		3	105
Esmeraldas			20		5	19	2			45
Galápagos						1				1
Guayas		50	3		1	78	2		5	139
Imbabura		2	17			6	1			26
Loja		3	67			8				79
Los Ríos		14	3		3	52	6		7	86
Manabí		2	20		4	70	8		1	105
Morona Santiago	2		39			7	7		10	64
Napo	2		23			2			4	31
Orellana		1	2						2	5
Pastaza		1	11			8	3		1	24
Pichincha	3	26	95	3		11	2	1	1	142
Santa Elena		2				2				4
Santo Domingo de los Tsáchilas		9	7			7	2			25
Sucumbíos			6		1		5		3	15
Tungurahua	4	1	27	1	3	8	1			45
Zamora Chinchipe	1		53			12				66
Total	18	120	574	9	18	367	50	1	40	1197

Fuente: UMEVA SNDGR, 23/04/2019 16:30

INFORME DE SITUACIÓN – ÉPOCA LLUVIOSA

Este Informe fue elaborado por el Equipo Técnico de la Dirección de Monitoreo de Eventos Adversos.
Fecha y Hora de actualización: miércoles, 24 de abril de 2019 – 16:53:36

Por la presencia de eventos peligrosos, al momento se registran las siguientes afectaciones:

Personas:



Fallecidos: 23



Heridos: 50



Personas afectadas: 37.979



Personas damnificadas: 861

Viviendas:



Viviendas afectadas: 9.987



Viviendas destruidas: 138

Educación:



Infraestructura educativa afectada: 260

Salud y Atención Pre-hospitalaria:



Centros de Salud afectados: 6

Provincia	Sub Centro de Salud	Dispensario médico IESS	Total
Esmeraldas	1	-	1
Manabí	4	-	4
Tungurahua	-	1	1
Total general	5	1	6

*Fuente: MSP, corte: 05/04/2019, UMEVA SNDGR 08/04/2019, 11:30

Servicios básicos esenciales:



Vías de primer orden afectadas (Kilómetros)	16,66
Vías de segundo orden afectadas (Kilómetros)	9,43
Vías de tercer orden afectadas (Kilómetros)	8,53
Vías de acceso afectadas (kilómetros lineales):	34,63

Medios de vida y productividad:*



Superficie agrícola con afectación parcial (hectáreas): 65.625,88



Superficie agrícola con afectación total o pérdida (hectáreas): 8.878,65

Total de superficie agrícola impactada 74.504,53

*Fuente: MAG, corte: 05/04/2019 10:00, UMEVA SNDGR 08/04/2019

Provincia	Superficie agrícola con afectación parcial (ha)	Superficie agrícola con afectación total o pérdida (ha)	Nro. de productores con pérdida total
Manabí	45.151,85	2.307,25	1.356
Los Ríos	19.023	4.819,65	1.182
Guayas	534,5	1.582,00	595
El Oro	358,43	-	54
Azuay	280	10	5
Loja	129,7	124	80
Bolívar	73	-	58
Pichincha	29	11,5	185
Cañar	18	10	5
Esmeraldas	19,25	-	10
Chimborazo	7	14	60
Zamora Chinchipe	2	-	1
Cotopaxi	0,15	-	-
Santo Domingo	-	0,25	16
Total:	65.625,88	8.878,65	3.607

INFORME DE SITUACIÓN – ÉPOCA LLUVIOSA

Este Informe fue elaborado por el Equipo Técnico de la Dirección de Monitoreo de Eventos Adversos.
Fecha y Hora de actualización: miércoles, 24 de abril de 2019 – 16:53:36

5. Afectaciones por provincia

A continuación, se detalla las afectaciones por época lluviosa ocurridos desde 01 de octubre del año 2018 a la fecha:

PROVINCIA	Personas Fallecidas	Heridos	Personas Afectadas	Personas Damnificadas	Familias Damnificadas	Viviendas Afectadas	Viviendas Destruídas	Educativas Afectadas	Unidades de Salud Afectadas	Puentes Afectados	Puentes Destruídos	Metros de Vías Afectadas	Bien público afectado
Azuay	0	0	38	4	1	14	2	1	0	0	0	831	0
Bolívar	2	1	161	44	11	19	14	0	0	8	0	2302	2
Cañar	0	0	18	0	0	5	0	0	0	0	0	240	0
Carchi	0	1	163	4	1	13	1	0	0	0	0	492	0
Chimborazo	0	3	357	18	5	19	4	1	0	0	0	2793	1
Cotopaxi	0	0	58	0	0	14	0	1	0	0	0	1205	0
El Oro	0	0	1593	67	19	402	7	9	0	1	0	2085	8
Esmeraldas	2	2	758	46	10	186	9	1	1	0	0	529	3
Galápagos	0	0	0	0	0	1	0	4	0	0	0	0	0
Guayas	2	2	11196	288	73	3383	31	97	4	2	0	2030	7
Imbabura	0	0	23	2	1	7	1	4	0	0	0	1724	0
Loja	3	0	124	54	13	44	7	4	2	0	0	7035	6
Los Ríos	0	4	9778	70	20	2852	19	8	0	3	0	70	0
Manabí	1	0	12401	27	9	2744	8	113	4	1	1	2002	8
Morona Santiago	10	8	211	21	6	61	8	0	1	2	0	1116	7
Napo	0	0	15	0	0	3	0	1	0	0	0	1038	1
Orellana	0	0	8	0	0	2	0	0	0	0	0	65	1
Pastaza	0	0	17	9	2	8	2	0	0	0	0	324	4
Pichincha	0	23	234	43	16	91	5	11	3	1	0	2139	6
Santa Elena	0	0	49	3	1	14	1	0	0	0	0	0	0
Santo Domingo de los Tsáchilas	2	0	116	48	10	46	9	0	0	0	0	263	0
Sucumbíos	0	0	51	30	5	23	5	0	0	1	0	410	0
Tungurahua	0	2	524	2	1	15	0	2	1	0	0	2871,5	2
Zamora Chinchipe	1	4	86	81	12	21	5	3	0	10	1	3066	1
Suma total	23	50	37.979	861	216	9.987	138	260	16	29	2	3.4630,5	57

Fuente: UMEVA SNDGR, 23/04/2019 16:30

INFORME DE SITUACIÓN – ÉPOCA LLUVIOSA

Este Informe fue elaborado por el Equipo Técnico de la Dirección de Monitoreo de Eventos Adversos.
Fecha y Hora de actualización: miércoles, 24 de abril de 2019 – 16:53:36

Desde octubre a la fecha, el mes con mayor número de personas afectadas es marzo del 2019, como se evidencia en la siguiente tabla:

Provincia	2018			2019				Total
	Octubre	Noviembre	Diciembre	Enero	Febrero	Marzo	Abril	
Azuay	0	11	0	0	6	10	11	38
Bolívar	0	5	0	6	142	0	8	161
Cañar	0	0	0	0	7	11	0	18
Carchi	103	60	0	0	0	0	0	163
Chimborazo	0	31	0	0	0	172	154	357
Cotopaxi	0	0	0	7	19	12	20	58
El Oro	0	9	0	199	293	1086	6	1593
Esmeraldas	0	0	8	271	5	474	0	758
Galápagos	0	0	0	0	0	0	0	0
Guayas	3	0	14	113	477	10387	9	11196
Imbabura	0	0	0	0	7	16	0	23
Loja	0	8	0	5	18	85	8	124
Los Ríos	0	0	0	1498	1189	6935	156	9778
Manabí	0	0	0	365	2251	9780	5	12401
Morona Santiago	0	125	30	43	0	5	8	211
Napo	0	0	0	11	0	4	0	15
Orellana	8	0	0	0	0	0	0	8
Pastaza	4	7	0	0	5	0	1	17
Pichincha	0	4	0	0	23	159	48	234
Santa Elena	0	0	0	0	49	0	0	49
Santo Domingo De Los Tsáchilas	0	0	0	9	7	100	0	116
Sucumbíos	49	0	0	0	0	0	2	51
Tungurahua	500	3	13	0	0	5	3	524
Zamora Chinchipe	10	39	0	0	15	7	15	86
Total	677	302	65	2527	4513	29441	486	37.979

Fuente: UMEVA SNDGR, 23/04/2019 16:30

6. Casos representativos y acciones de respuesta

Entre los casos más representativos ocurridos durante los últimos días podemos mencionar los siguientes:

- **Manabí/El Carmen/ El Carmen/La Bramadora, vía Popusa- Río de Oro**, el 21/04/2019 se produjo un deslizamiento por causa de las lluvias donde se reporta 1 persona fallecida y 70 metros de vía afectadas. El SNGRE coordinó con GAD Cantonal El Carmen la limpieza vial. Al momento la vía se encuentra expedita al tránsito vehicular.
- **Pichincha/Quito/Belisario Quevedo/Domingo Espinar y Bartolomé de las Casas**, el 20/04/2019 a causa de las fuertes lluvias en el sector se afectó 1 vivienda y 11 personas. Las mismas que fueron trasladadas hacia el albergue de la Y, donde permanecerán mientras el dueño de la vivienda realiza la limpieza de escombros y reparación del techo.
- **Los Ríos/Quevedo/ 24 de Mayo/ La Loreto**, el 20/04/2019 por las fuertes lluvias se produjo una inundación que dejó afectadas a 102 personas y 33 viviendas afectadas por el ingreso de agua. El SNGRE coordinó con UGR Cantonal, MDI y Cb de Quevedo para realizar acciones de respuesta.
- **Guayas/Samborondón/Tarifa/Recinto Graminea Selecta**, el 16/04/2019, por lluvias se ocasionó el colapso estructural de una vivienda, dejándola inhabitable. La familia conformada por 6 personas se encuentra alojada en familia de acogida. Técnico de SNGRE realizó la entrega de asistencia humanitaria.

INFORME DE SITUACIÓN – ÉPOCA LLUVIOSA

Este Informe fue elaborado por el Equipo Técnico de la Dirección de Monitoreo de Eventos Adversos.

Fecha y Hora de actualización: miércoles, 24 de abril de 2019 – 16:53:36

- **Esmeraldas/Quinindé/Cube/El Roto, vía Quinindé - Esmeraldas Km 54 [E20]**, el 13/04/2019, por lluvias se produjo un deslizamiento que obstaculiza parcialmente la vía de primer orden. Policía Nacional brindó seguridad en el sitio. El SNGRE coordinó con personal del MTOP la rehabilitación de la vía. Al momento se encuentra expedita al tránsito vehicular.
- **Los Ríos/Babahoyo/Clemente Baquerizo/Cdla. Primero de Mayo**, el 13/04/2019 cuerpo de bomberos de Babahoyo informó que por la acumulación de aguas lluvias se ha producido el colapso total de una vivienda vetusta de construcción mixta (caña y madera), misma que era habitada por 1 familia con 7 integrantes, la familia afectada fue evacuada por personal de CB y se encuentran alojados en familia de acogida.
- **Bolívar/Chimbo/San José de Chimbo, cabecera cantonal/Calles Guayas y Veintimilla - Barrio La Merced**, el 07/04/2019 a consecuencia de las lluvias se produjo el colapso estructural del techo de 1 vivienda de 2 pisos donde habitaba 1 familia compuesta por 8 personas. Se realizó corte de energía eléctrica para garantizar labores de retiro de escombros del techo. El CB-Chimbo realizó el retiro de las tejas del tumbado para salvaguardar la integridad física de transeuntes y daños en vehículos. Director del MIES-B, señala que la persona afectada no será beneficiada con el Bono de Contingencia.
- **Morona Santiago/Morona/Macas/Varios sectores**, el 05/04/2019 se produjo un vendaval que afectó a 12 viviendas, con desprendimiento de techos de viviendas, caída de árboles, postes de tendido eléctrico, y de semáforos. Policía Nacional, Cuerpo de Bomberos de Morona y GAD Cantonal de Macas se encuentran atendiendo el evento. UGR cantonal realizó los trámites correspondientes ante el SNGRE-CZ6 para la entrega de asistencia humanitaria para la familia afectada, así como también ante el Ministerio de Inclusión Económica y Social; el COE-Cantonal de Morona se reunirá para realizar la evaluación del evento.
- **Azuay/Nabón/Nabón/Charqui**, el 03/04/2019 por lluvias se produjo un deslizamiento que provocó el colapso estructural de la pared de una vivienda donde habitaba 1 familia (4 adultos), el material se deslizó hacia la periferia de 2 viviendas, una conformada por 1 familia de 4 integrantes (2 adultos y 2 niños) y la otra por 1 adulto mayor, los mismos que fueron evacuados por precaución a casas de familias acogientes.
- **Azuay/Cuenca/Paccha/Lancon**, el 03/04/2019 por lluvias se produjo un deslizamiento de tierra, producto del evento 3 viviendas se encuentran en riesgo, al momento se evacua por precaución a 6 familias las mismas que son trasladadas hacia la escuela José Ochoa Serrano. Dirección de Gestión de Riesgos Cuenca realizó levantamiento de información indicando que no se procede con asistencia humanitaria, adicional las familias evacuadas han retornado a sus viviendas.
- **Azuay/Gualaceo /Gualaceo/Nuzhuncay**, el 02/04/2019 por lluvias se incrementó el caudal de la quebrada de Nuzhuncay, producto del mismo el socavamiento del pie del talud, y el colapso estructural de una vivienda donde habitaba una familia de 4 integrantes; por precaución se realizó la evacuación de dos viviendas, la primera integrada de 3 personas y la segunda integrada por 4 personas, todos evacuados a casas de familias acogientes.
- **Pichincha/ Mejía / Cutuglahua / Escuela - Santo Domingo**, el 03/04/2019 a causa de las lluvias se produjo un aluvión que afectó un puente que permitía la comunicación entre los barrios San Alfonso y Santo Domingo, adicional afecta en su totalidad una vía de segundo orden que conduce a los barrios. El SNGRE-CZ9 realizó el levantamiento de información (EVIN), el GAD-P realizó la entrega de asistencia humanitaria.
- **Loja/Loja/Carigan/San Juan**, el 03/04/2019 por lluvias se produjo un deslizamiento de tierra que afectó parcialmente 3 viviendas de hormigón en la cual habitan 8 personas, destruyendo un muro en la parte posterior de las mismas. UPC Sauces verificó el evento. UGR Loja realizó el levantamiento de información y confirma que las familias permanecerán en sus viviendas. Además, realizarán la reconstrucción de la estructura por sus propios medios económicos.
- **Galápagos/ Santa Cristóbal /Puerto Baquerizo Moreno/ Barrio Manzanillo**, El 3 de abril a causa de las precipitaciones registradas en el sector, se produjo el desbordamiento de la cañada del sector el Manzanillo.

INFORME DE SITUACIÓN – ÉPOCA LLUVIOSA

Este Informe fue elaborado por el Equipo Técnico de la Dirección de Monitoreo de Eventos Adversos.

Fecha y Hora de actualización: miércoles, 24 de abril de 2019 – 16:53:36

En este sector se registran aproximadamente 11 viviendas anegadas, además de una vivienda donde se evacuó momentánea a 1 familia -6 personas, las mismas que fueron trasladadas a familia acogiente hasta poder verificar si la vivienda puede ser habitada. MINEDUC reporta 4 establecimientos educativos afectados, (Unidades fiscales Liceo Galápagos, Ignacio Hernandez, Carlos Darwin, Unidad Fiscomisional San Cristóbal campus Alejandro Humboldt). Se activó el COE Cantonal San Cristóbal, bajo resolución se menciona declarar en zona de riesgo el sector afectado e intervenir en terrenos privados para ejecución del desvío de la cañada como obras de mitigación por parte del CGREG. 09-04-2019.

- **Pichincha/Quito/Guayllabamba/Por la Unidad Educativa Luis Pasteur**, el 02/04/2019 debido a la lluvia se produjo el desbordamiento del canal de riego, afectando 1 vivienda (6 personas) y sus enseres. La familia afectada conformada por 6 personas se trasladó a casa de familias acogientes. No se registraron personas heridas. Personal de la Administración Zonal Eugenio Espejo, informa que las personas que se encontraban en familias acogientes retornaron a su vivienda, se realizaron los trabajos de limpieza y remoción de escombros por parte de EPMAPS, se gestionó la entrega del fondo de reposición de enseres, por medio de Emseguridad.
- **Bolívar / Guaranda / Guanujo / Illuvi Km 22, Vía Guanujo – Echeandia**, El 28 de marzo a causa de las precipitaciones registradas en el sector, se produjo el deslizamiento de la plataforma asfáltica, afectando un carril de la vía. La afectación es de 20 metros lineales. La vía se encuentra parcialmente habilitada.
- **Cañar/Cañar/Juncal/Chuichun - Nutri Leche**. El 27 de marzo a causa de las lluvias se produjo un aluvión de tierra que obstaculizó totalmente la vía de primer orden; el tramo afectado fué de 20 metros aproximadamente, al momento se encuentra habilitada. Adicionalmente, por precaución, se evacúan a 6 personas que habitan la vivienda que se encuentra al costado de la vía, las mismas que pernoctaron en la estación de Bomberos del Tambo. Personal del Servicio Nacional de Gestión de Riesgos acudió al lugar del evento y realizó entrega de asistencia humanitaria. La familia integrada por seis personas se trasladó a una vivienda de alquiler indefinidamente.
- **Los Ríos/Vinces/Antonio Sotomayor/varios sectores**, el 18 de marzo por lluvias se produjo inundaciones que afectó 652 viviendas, 652 familias con un total de 2212 personas afectadas. El SNGRE entrega un tanque de 2500 litros a la comunidad afectada y realiza mediante la MTT4 coordinaciones para adecuar el alojamiento temporal, entregando. Técnicos UPREA realizaron la entrega de asistencia humanitaria. Técnicos MAG informa que realizó evaluaciones en sectores inundados indicando lo siguiente: 1701 Ha afectadas, 1250 Ha destruidas. MSP distrito 12D05 asistió con Brigadas medicas a las familias de todos los recintos afectados donde también se entregó 220 litros de cloro para purificación de liquido vital.
- **Los Ríos/Babahoyo/Pimocha/Recintos: El Guarumo, Ciruelo, Convento chico, 3 Postes, Malvinas, Esperanza, La Tranca, La Eugenia, La Delia, Rcto Panigon, La Chorrera, Rcto. El Aromo**. El 26 de marzo, Técnicos del SNGRE reportaron entrega de asistencia humanitaria a las familias afectadas de estos sectores a través de la ONG - ADRA y la entrega en calidad de préstamo de 3 tanques de 2.500 litros de capacidad para el abastecimiento de liquido vital de los recintos afectados. MSP reportó la atención con brigadas médicas y la entrega de 136 litros de cloro a las familias de los sectores afectados.
- **Los Ríos/Urdaneta/Ricaurte/La Irene, San Antonio de Río, Manabí Chiquito, La Julia, La Amelia, San Clara 1 y 2**. El 23 de marzo debido al desbordamiento del río Catarama se inundaron varias viviendas, SNGRE realizó coordinación y acompañamiento con UGR, indicando las siguientes afectaciones: La Irene: 140 familias 560 personas; Manabí Chiquito: 10 familias 40 personas; San Antonio del Río: 26 familias 104 personas; La Julia 1 familia 4 personas; La Amelia: 1 familia 3 personas; Santa Clara 1: 60 familias 240 personas y Santa Clara 2: 22 familias 86 personas. En total 260 familias afectadas dentro de ésta parroquia.

INFORME DE SITUACIÓN – ÉPOCA LLUVIOSA

Este Informe fue elaborado por el Equipo Técnico de la Dirección de Monitoreo de Eventos Adversos.

Fecha y Hora de actualización: miércoles, 24 de abril de 2019 – 16:53:36

7. Asistencia Humanitaria Octubre 2018 – Abril 2019

Se detalla la entrega de asistencia humanitaria por época lluviosa desde 01 de octubre del año 2018 a la fecha.

PROVINCIA	KIT COMPLEMENTARIO DE ALIMENTOS (15 DÍAS -4 PERSONAS)	KIT DE PRIMERA RESPUESTA (KPRH) PARA 3 DÍAS	RACIONES ALIMENTICIAS 24 HORAS	KIT DE ASEO PERSONAL	KIT DE VESTIR	PAÑAL ADULTO	PAÑAL BEBÉ	TOALLAS DE BAÑO	BOTAS DE CAUCHO (PAR)	CAMAS	COBIJAS/ FRAZADAS	COLCHONES	KIT DE DORMIR	KIT DE COCINA	KIT DE VAJILLA	COCINETAS	KIT DE LIMPIEZA (ALBERGUE)	MOSQUITERAS, REDES DE CAMA	KIT MENAJE DE COCINA COMUNITARIO PARA ALBERGUES TEMPORALES	REPELENTE	FERETROS	AGUA EN RECIPIENTES NO RETURNABLE (gal)	AGUA DISTRIBUIDA EN TANQUEROS gal (NO POTABLE)	AGUA DISTRIBUIDA EN TANQUEROS gal (POTABLE)	LITROS DE CLORO	PASTILLAS POTABILIZADORAS	TANQUE DE 2500 l	BIDONES PARA AGUA	PURIFICADORES DE AGUA	SAQUILLOS CONTROL DE INUNDACIONES	LÁMINAS DE ZINC	PANELES PREFABRICADOS	CLAVOS Lb.	OTROS (DETALLAR EN OBSERVACIONES)
Azuay	3	1	0	7	0	0	15	3	0	2	3	6	8	1	0	0	6	3	0	0	0	0	0	32100	0	0	0	0	0	0	0	0	0	27
Bolívar	39	0	0	7	45	80	576	0	0	0	0	0	63	0	31	0	0	0	0	0	0	111	0	0	0	0	0	0	0	0	0	0	4	
Cañar	0	7	0	4	0	0	5	0	0	4	9	9	0	0	1	0	6	2	0	0	0	0	0	15200	0	0	0	0	0	0	0	0	0	28
Carchi	1	0	0	1	1	0	0	0	0	0	0	0	2	0	0	0	0	0	0	0	0	0	0	0	0	0	0	0	0	0	0	0	0	
Chimborazo	11	0	0	0	0	0	0	0	0	0	52	0	27	0	17	0	0	0	0	0	0	0	0	0	0	0	0	18	0	0	0	0	0	191
Cotopaxi	2	0	0	0	0	0	0	0	0	0	4	0	6	0	4	0	0	0	0	0	0	0	0	0	0	0	0	2	0	0	0	0	0	16
El Oro	105	0	0	142	246	1808	2232	0	0	5	345	540	0	0	212	5	0	538	0	2	0	990	0	0	0	0	0	0	0	0	0	0	0	3750
Esmeraldas	93	0	0	71	50	0	0	0	0	0	40	40	0	0	5	3	26	41	0	0	0	0	0	0	0	1160	0	5	5	0	0	0	0	77
Guayas	363	3	1097	651	572	136	142824	0	40	7	198	0	1310	5	1217	0	42	1242	2	0	0	502	0	3000	0	348	0	169	0	600	10	1	0	10
Imbabura	5	0	0	7	6	0	0	0	0	0	0	0	8	0	0	0	0	0	0	0	0	0	0	0	0	0	0	0	0	0	0	0	0	0
Loja	15	2	0	30	30	25	35	0	0	4	29	30	10	0	15	0	1	25	0	0	0	0	0	0	0	0	0	0	0	0	0	0	0	54
Los Ríos	258	34	555	509	2	376	2688	0	0	57	16	7	407	0	100	1	41	347	2	0	0	0	0	0	1211	0	12	0	0	0	0	0	0	52
Manabí	358	0	0	653	222	2320	43332	0	0	65	0	0	1123	0	49	0	239	485	0	156	0	0	0	0	0	1431	0	160	562	0	0	0	0	3092
Morona Santiago	83	5	0	24	42	0	176	0	10	20	0	5	0	0	9	14	9	0	0	0	9	0	0	0	0	0	0	0	0	0	0	0	0	55
Napo	2	0	0	0	0	0	0	0	0	0	0	3	3	0	0	0	0	3	0	0	0	0	0	0	0	0	0	0	0	0	0	0	0	0
Orellana	0	0	0	0	0	0	0	0	0	0	0	0	0	0	0	0	0	0	0	0	0	0	122132	0	0	0	0	0	0	0	30	0	1	0
Pastaza	2	0	0	0	0	0	240	0	0	0	6	6	6	0	6	0	2	0	0	0	0	0	0	0	0	0	0	3	0	0	0	0	0	15
Pichincha	4	4	2	39	0	0	0	0	0	44	0	0	70	0	35	0	4	0	0	0	0	0	0	0	0	0	0	35	0	0	0	0	0	35
Santa Elena	0	0	0	9	0	0	0	0	0	0	0	0	12	0	0	0	12	0	0	0	0	0	0	0	0	0	0	0	0	0	0	0	0	0
Santo Domingo de los Tsáchilas	0	0	0	0	0	0	0	25	0	21	32	62	0	0	0	11	0	33	0	0	0	0	0	0	0	0	0	0	0	0	0	0	0	536
Sucumbíos	0	0	0	0	0	0	0	0	0	0	0	0	0	0	0	0	0	0	0	0	0	0	0	0	0	0	0	0	0	15	0	0	0	0
Tungurahua	1	0	1	1	0	0	0	0	0	0	4	0	6	0	10	0	0	0	0	0	0	0	0	0	0	0	0	7	0	0	0	0	0	10
Zamora Chinchipe	8	11	0	12	20	0	0	0	0	0	7	7	24	4	14	0	2	32	0	0	0	0	0	0	0	0	0	0	0	0	0	0	0	14
TOTAL	1344	23	1654	2154	1216	4745	192123	28	50	229	734	708	3086	6	1701	34	378	2762	4	158	9	1603	122132	50300	1211	2939	12	392	567	600	55	1	1	7951

Fuente: UMEVA SNDGR, 23/04/2019 16:30

INFORME DE SITUACIÓN – ÉPOCA LLUVIOSA

Este Informe fue elaborado por el Equipo Técnico de la Dirección de Monitoreo de Eventos Adversos.
Fecha y Hora de actualización: miércoles, 24 de abril de 2019 – 16:53:36

8. Mapa de personas afectadas por época lluviosa

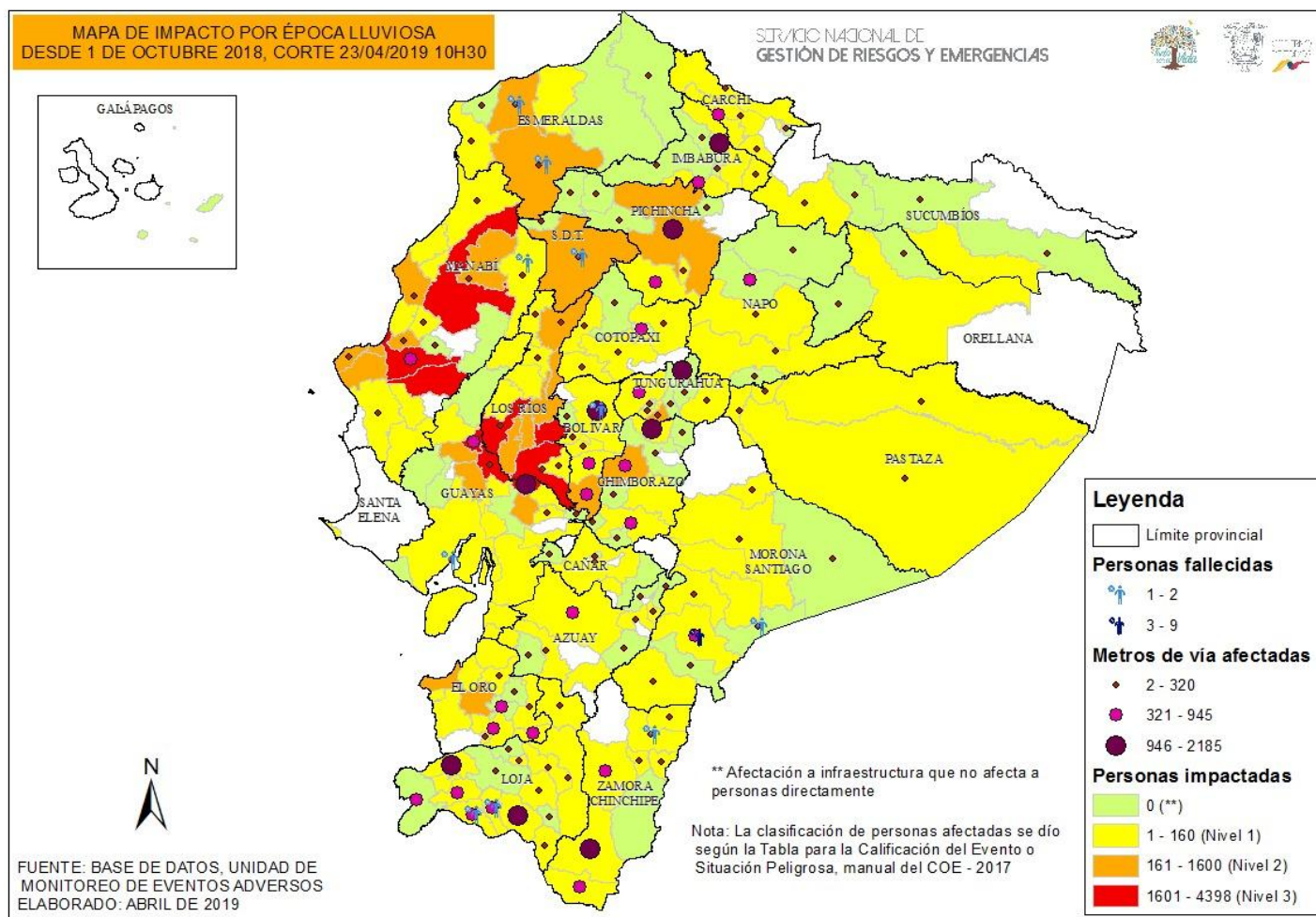

9. Recomendaciones:

A toda la ciudadanía se recomienda:

1. Aliste su mochila de emergencias ante una inminente evacuación.
2. Desconecte todo artefacto eléctrico y procure alejarse de postes con cableado eléctrico dentro de áreas inundadas.
3. No intente cruzar aguas corrientosas si el nivel del agua sobrepasa sus rodillas.
4. Si no puede salir ante crecientes, busque lugares altos para protegerse.
5. Manténgase informado a través de fuentes oficiales del Gobierno Nacional.

A las instituciones públicas y privadas que conforman el **Sistema Nacional Descentralizado de Gestión de Riesgos**, se recomienda mantener el trabajo coordinado, mantenerse informado por la fuente oficial de la emergencia a nivel nacional y retroalimentar información de los eventos peligrosos para continuar con la toma de decisiones.

Elaborado por: Analistas de las Salas de Situación de Samborondón y Quito - Dirección de Monitoreo de Eventos Adversos

Aprobado por: Director de Monitoreo de Eventos Adversos