

INFORME DE SITUACIÓN – ÉPOCA LLUVIOSA

Este Informe fue elaborado por el Equipo Técnico de la Dirección de Monitoreo de Eventos Adversos.

Fecha y Hora de actualización: jueves, 21 de marzo de 2019 – 16:34:51

Informe No. **83**

1. Identificación del evento peligroso



Evento:	Época Lluviosa
Localización:	Nacional
Fecha y hora del evento:	Desde el 01 de octubre de 2018 – 00:00 hasta la actualidad
Descripción de la situación:	Desde el mes de octubre se evidencian las lluvias en el territorio ecuatoriano y se establece la época lluviosa a nivel nacional, hasta la presente fecha.
Nivel:	4

2. Situación climática

Según el boletín de alerta hidrológica No. 084 emitido por el INAMHI, el 21/03/2019 a las 08h30, se reporta:

ESMERALDAS		
Cantón Quindé: Río Esmeraldas, en nivel de alarma niveles subiendo, posibles poblaciones afectadas, Esmeraldas, Chura, Viche, Majua, Chinca, San Mateo, Tachina y asentamientos ubicados en sus orillas.	<p>▲ Estación con monitoreo ● Estación con alarma ● Estación con alerta de alerta ● Estación con alerta de peligro</p>	
MANABÍ		
Cantón Chone: Río Chone, en nivel de alarma, niveles bajando, posibles poblaciones afectadas: Chone, San Antonio, y asentamientos ubicados en sus orillas.		
Cantón Bolívar: Río Carrizal, en nivel de alarma, niveles subiendo, posibles poblaciones afectadas: Carrizal, Estancita, Tosagua, Bachillero, y asentamientos ubicados en sus orillas.		
Cantón Portoviejo: Río Portoviejo, en nivel de alarma, niveles subiendo, posibles poblaciones afectadas: Santa Ana, Portoviejo, Picoaza, El Cerrito, Higerón, La Boca, y asentamientos ubicados en sus orillas.		
LOS RÍOS		
Cantón Ventanas: Río Zapotal, en nivel de alarma, niveles subiendo, posibles poblaciones afectadas, Guayaquil, Durán Huigra, Ventura, Crnel. Marcelino Maridueña, Yaguachi Viejo, Yaguachi Nuevo y asentamientos ubicados en sus orillas.		
Cantón Quevedo: Río Quevedo, en nivel de peligro, niveles subiendo, posibles poblaciones afectadas, Quevedo, Guayaquil, Durán, Mocache, Palenque, Vinces, Antonio Sotomayor, Salitre, Samborondón, Tarifa, y asentamientos ubicados en sus orillas.		
Cantón Babahoyo: Río San Pablo, en nivel de peligro, niveles bajando, posibles poblaciones afectadas: Babahoyo, Guayaquil, Durán, Balsapamba, Samborondón, Tarifa y asentamientos ubicados en sus orillas.		
EL ORO		
Cantón Marcabellí: Río Puyango, en nivel de alarma, niveles bajando, posibles poblaciones afectadas. Cazaderos y asentamientos ubicados en sus orillas.		

Fuente: INAMHI, 2019

INFORME DE SITUACIÓN – ÉPOCA LLUVIOSA

Este Informe fue elaborado por el Equipo Técnico de la Dirección de Monitoreo de Eventos Adversos.

Fecha y Hora de actualización: jueves, 21 de marzo de 2019 – 16:34:51

ESTADO ACTUAL DE NOVEDADES EN RÍOS

Provincia	Cantón	Parroquia	Sector	Nombre del Río
Desbordados: 10				
Guayas	Alfredo Baquerizo Moreno (Juján)	Alfredo Baquerizo Moreno (Juján)	Recinto Libertad de Ñauza	Los Amarillos
Guayas	Alfredo Baquerizo Moreno (Juján)	Alfredo Baquerizo Moreno (Juján)	Recinto El Achote	Juján
Guayas	Alfredo Baquerizo Moreno (Juján)	Alfredo Baquerizo Moreno (Juján)	Recinto Los Juncos	Carrizal
Guayas	El Empalme	Velasco Ibarra (El Empalme)	vía Guayas, Recinto la Chontilla, antiguo botadero de basura	Chontilla
Guayas	Daule	Laurel	Varios Sectores	Pula
Guayas	Palestina	Palestina	Recinto La Corona	Pula
Guayas	Daule	Daule	Las Maravillass	Pula
Los Ríos	Vinces	Vinces	Rcto. California	Junquillo
Los Ríos	Vinces	Antonio Sotomayor (Cab. en Playas de Vinces)	Recinto San José, Rcto. La Esperanza, Recinto Soberana bajo, El Bevo	Vinces
Los Ríos	Babahoyo	La Unión	La Esperanza	Clementina
Con tendencia a aumentar de nivel: 11				
Esmeraldas	Quinindé	Chura (Chancama) (Cab. En El Yerbero)	Salinas	Esmeraldas
Esmeraldas	Quinindé	Rosa Zárate (Quinindé)	Rosa Zarate	Quinindé
Esmeraldas	Quinindé	Malimpia	Guayllabamba	Guayllabamba
Esmeraldas	Quinindé	Rosa Zárate (Quinindé)	Rosa Zarate	Blanco
Esmeraldas	Quinindé	Viche	Viche	Viche
Guayas	Palestina	Palestina	/ Av. Fausto Espinoza Pinto (Vía a Balzar)	La Clemencia
Los Ríos	Babahoyo	Clemente Baquerizo	El Palmar	San Pablo
Los Ríos	Quevedo	Quevedo	Quevedo	Quevedo
Los Ríos	Ventanas	Zapotal	El Lechugal	Ventanas
Pichincha	Puerto Quito	Puerto Quito	Laderas del río Blanco	Blanco
Pichincha	Puerto Quito	Puerto Quito	Laderas del río Caoni	Caoni
Con tendencia a disminuir de nivel: 10				
Guayas	Salitre (Urbina Jado)	El Salitre (Las Ramas)	Gral. Vernaza Recinto Tres Marías	Los Esteros
Guayas	Guayaquil	Posorja	Cdla. 25 de Julio	Sin Nombre
Guayas	El Empalme	El Rosario	Recinto Pedro Vélez M.	La Zapata
Guayas	Salitre (Urbina Jado)	Gral. Vernaza (Dos Esteros)	Recinto Maraón	Vinces
Imbabura	Ibarra	Lita	Lita	Mira
Manabí	Chone	Chone	Chone	Río Chone
Los Ríos	Babahoyo	Caracol	Rcto. San Vicente	Pijullo
Los Ríos	Palenque	Palenque	Av. Juan Carlos Aspiazu via a la Reveza	Palenque
Los Ríos	Ventanas	10 de Noviembre	La Poza	Lagarto
Los Ríos	Valencia	Valencia	La Esperanza via el Vergel	San Pablo

Fuente: UMEVA SNGRE, 21/03/2019 – 12:00

3. Niveles de alerta o de emergencia declarados (resoluciones y declaratorias):

- La Directora General del SNGRE resuelve: **Cambiar** el nivel de alerta Amarilla a nivel de **alerta Naranja**, en las provincias de **Manabí** y **Los Ríos**, por la ocurrencia de eventos peligrosos ligados a precipitaciones, de acuerdo a los boletines hidrológicos.

INFORME DE SITUACIÓN – ÉPOCA LLUVIOSA

Este Informe fue elaborado por el Equipo Técnico de la Dirección de Monitoreo de Eventos Adversos.

Fecha y Hora de actualización: jueves, 21 de marzo de 2019 – 16:34:51

- La Directora General del SNGRE resuelve: Declarar la **alerta Naranja** en la parroquia de **San José del Tambo**, del cantón Chillanes de la provincia de Bolívar, debido a la recurrencia de eventos, afectaciones históricas y de acuerdo a los pronósticos meteorológicos.

4. Afectaciones – Resumen

Del 01 de octubre 2018 a la fecha, por la época lluviosa, se han presentado 860 eventos peligrosos, los cuales se detallan a continuación:

Provincia	Aluvión	Colapso Estructural	Deslizamiento	Granizada	Hundimiento	Inundación	Socavamiento	Vendaval	Total
Azuay	0	0	36			1			37
Bolívar	0	2	24			2	1	1	30
Cañar	0	0	11			2		1	14
Carchi	0	0	6	2		1			9
Chimborazo	2	1	17			5	1	1	27
Cotopaxi	0	0	10			6			16
El Oro	1	4	26		1	52	5	3	92
Esmeraldas	0	0	17		5	13	2		37
Guayas	0	44	3		1	52	2	4	106
Imbabura	0	1	11			1			13
Loja	0	1	38			2			41
Los Ríos	0	11	3		2	37	5	4	62
Manabí	0	2	18		4	65	8		97
Morona Santiago	0	0	30			4	2	9	45
Napo	0	0	15			2		3	20
Orellana	0	1	1					2	4
Pastaza	0	1	10			6	2		19
Pichincha	0	9	61	2	1	4			77
Santa Elena	0	2				2			4
Santo Domingo de los Tsáchilas	0	8	5			3	1		17
Sucumbios	0		2				5	1	8
Tungurahua	2	1	20	1	1	6	1		32
Zamora Chinchipe	1		43			9			53
Suma total	6	88	407	5	15	275	35	29	860

Fuente: UMEVA SNDGR, 21/03/2019 12:00

Por la presencia de eventos peligrosos, al momento se registran las siguientes afectaciones:

Personas:					
	Fallecidos:	18		Heridos:	44
	Personas afectadas:	25377		Personas damnificadas:	536
Viviendas:					
	Viviendas afectadas:	6384		Viviendas destruidas:	112
Educación:					
	Infraestructura educativa afectada:	131			
Salud y Atención Pre-hospitalaria:					
	Centros de Salud afectados:	7			

INFORME DE SITUACIÓN – ÉPOCA LLUVIOSA

Este Informe fue elaborado por el Equipo Técnico de la Dirección de Monitoreo de Eventos Adversos.

Fecha y Hora de actualización: jueves, 21 de marzo de 2019 – 16:34:51

Servicios básicos esenciales:



Vías de acceso afectadas (metros lineales): 23008.5

Medios de vida y productividad:



Cultivo afectado (hectáreas):

9885.75

Cultivo perdido (hectáreas):

3094.90

Provincia	Cantón	Ha Cultivos afectados	Ha Cultivos perdidos
Carchi	Espejo	0	429
	Mira	20	0
	Tulcán	15,95	34,15
Total, Carchi		35,95	463,15
Chimborazo	Alausí	3	0
Total, Chimborazo		3	0
El Oro	El Guabo	14,38	0
	Pasaje	16,14	0
	Santa Rosa	156,54	0
Total El Oro		187,06	0
Guayas	Alfredo Baquerizo Moreno (Juján)	41	20
	Balao	5	0
	Balzar	62	29
	Colimes	15	0
	Durán	0	9
	El Empalme	46	0
	Samborondón	0	14
	San Jacinto De Yaguachi	26	0
Total, Guayas		195	72
Loja	Sozoranga	7,5	0
Total Loja		7,5	0
Los Ríos	Baba	26	0
	Babahoyo	454	48
	Montalvo	270	170
	Pueblviejo	58	12,5
	Quinsaloma	390	30
	Urdaneta	2.416	95
	Valencia	2,5	1
	Ventanas	466	5,5
Total Los Ríos		4082,5	362
Manabí	Bolívar	4,75	10
	Chone	374,5	138
	Junín	1	2
	Portoviejo	917,25	48,25
	Rocafuerte	3070	1786
	San Vicente	0	0
	Santa Ana	830,24	0
	Sucre	74	58
Tosagua	56	35,5	
Total Manabí		5327,74	2077,75
Tungurahua	Mocha	7	0
	Quero	40	20
Total Tungurahua		47	20
Zamora Chinchipe	El Pangui	0	100
Total Zamora Chinchipe		0	100
Total		9885,75	3094,9

Fuente: UMEVA SNDGR, 21/03/2019 12:00

INFORME DE SITUACIÓN – ÉPOCA LLUVIOSA

Este Informe fue elaborado por el Equipo Técnico de la Dirección de Monitoreo de Eventos Adversos.

Fecha y Hora de actualización: jueves, 21 de marzo de 2019 – 16:34:51

5. Afectaciones por provincia

A continuación, se detalla las afectaciones por época lluviosa ocurridos desde 01 de octubre del año 2018 a la fecha:

PROVINCIA	Personas Fallecidas	Personas Heridas	Personas Afectadas	Personas Damnificadas	Familias Damnificadas	Viviendas Afectadas	Viviendas Destruídas	Unidades Educativas Afectadas	Unidades de Salud Afectadas	Puentes Afectados	Puentes Destruídos	Metros de Vías Afectadas	Bien público afectado
Azuay	0	0	17	0	0	6	1	0	0	0	0	673	0
Bolívar	1	1	153	44	11	18	14	0	0	8	0	1672	2
Cañar	0	0	18	0	0	5	0	0	0	0	0	190	0
Carchi	0	0	163	0	0	13	0	0	0	0	0	472	0
Chimborazo	0	0	51	11	3	18	2	1	0	0	0	2384	1
Cotopaxi	0	0	33	0	0	10	0	1	0	0	0	1062	0
El Oro	0	0	1120	6	1	287	2	9	0	1	0	1839	6
Esmeraldas	2	2	454	36	8	110	8	1	1	0	0	455	0
Galápagos	0	0	0	0	0	0	0	0	0	0	0	0	0
Guayas	2	2	5534	170	40	1863	25	3	3	2	0	2030	7
Imbabura	0	0	8	2	1	2	1	1	0	0	0	1089	0
Loja	1	0	31	30	7	6	5	1	0	0	0	4235	0
Los Ríos	0	4	4461	61	17	1284	16	0	0	3	0	52	0
Manabí	0	0	12381	27	9	2613	8	110	2	1	1	753	5
Morona Santiago	9	8	203	21	6	49	7	0	0	1	0	800	2
Napo	0	0	11	0	0	1	0	1	0	0	0	377	1
Orellana	0	0	8	0	0	2	0	0	0	0	0	60	1
Pastaza	0	0	16	4	1	5	1	0	0	0	0	316	4
Pichincha	0	21	19	16	1	20	4	1	0	0	0	874	4
Santa Elena	0	0	49	3	1	14	1	0	0	0	0	0	0
Santo Domingo de Los Tsáchilas	2	0	18	47	9	12	8	0	0	0	0	178	0
Sucumbíos	0	0	49	30	5	21	5	0	0	1	0	280	0
Tungurahua	0	2	516	2	1	13	0	2	1	0	0	1061,5	2
Zamora Chinchipe	1	4	64	26	4	12	4	0	0	8	1	2156	1
Total	18	44	25377	536	125	6384	112	131	7	25	2	23009	36

Fuente: UMEVA SNDGR, 21/03/2019 12:00

6. Casos representativos y acciones de respuesta

Entre los casos más representativos ocurridos durante los últimos días podemos mencionar los siguientes:

- **Pichincha/Quito/Centro Histórico/La Loma Grande calles Rocafuerte y Joaquín Zaldumbide frente Jardín Montessori.** 21/03/2019. Colapso Estructural. Se produjo el colapso el techo y entepiso de madera en una vivienda de dos plantas, habitadas por 2 familias (7 personas), las cuales evacuaron hacia otra casa de su propiedad. Operativo Zonal Manuela Sáez avanzará a realizar la inspección y evaluación de daños y necesidades.
- **Pichincha/Quito/San Bartolo/Av. Maldonado y Ayapamba - Ecuacerámica.** 21/03/2019. Inundación. Se produjo la caída de un árbol en el caudal del río Machangara, mismo que funciona como talud que represa el agua. COEM verificó el evento y activa a la Empresa Pública Metropolitana Agua Potable y Saneamiento para que realice la evacuación del agua.

INFORME DE SITUACIÓN – ÉPOCA LLUVIOSA

Este Informe fue elaborado por el Equipo Técnico de la Dirección de Monitoreo de Eventos Adversos.

Fecha y Hora de actualización: jueves, 21 de marzo de 2019 – 16:34:51

- **Los Ríos/Babahoyo/Caracol/Coop. Vicente Rocafuerte.** 20/ 03/ 2019. Inundación. Umeva Los Ríos informa que producto de las lluvias suscitadas la madrugada del 20/03/2019 se produjo la inundación por acumulación de agua a 1 vivienda, donde habita 1 familia con 5 personas quienes permanecen en sus hogares ya que no desean ser evacuados. No se reportan personas heridas ni fallecidas. GAD Parroquial en conjunto del MDI realizan el levantamiento de información.
- **Cotopaxi / Latacunga / Juan Montalvo / La Laguna.** 20/03/2019. Inundación. A causa de las fuertes lluvias se generó el desbordamiento del Río Cunuyacu, provocando el ingreso de agua y lodo al interior de una vivienda afectando enseres del hogar. SNGRE coordina acciones con UGR del GAD Latacunga para realizar la evaluación inicial de necesidades.
- **Cotopaxi / Latacunga / La Matriz / Unidad Educativa Velasco Ibarra.** 20/03/2019. Inundación. Se desbordó el Río Cunuyacu, lo que provocó el ingreso de agua y lodo a la parte posterior del patio de la Institución. SNGRE coordina acciones con UGR del GAD Latacunga e indica que al momento las clases están suspendidas por trabajos de limpieza que se está realizando conjuntamente GAD Latacunga y padres de familia de la unidad educativa.
- **Santo Domingo de los Tsáchilas/Santo Domingo/Santo Domingo de los Colorados/Recinto Nuevo Israel, entrada a Puerto Limón en Supermercado Anita.** 20/03/2019. Inundación. Se suscitó una inundación en una vivienda de dos pisos, de construcción de concreto, en la que habita una familia integrada por dos personas. El incidente afecta la parte inferior del domicilio en la que se encuentran los enseres y herramientas de trabajo de la misma. Cuerpo de Bomberos Santo Domingo realizó labores de evacuación de agua. SNGRE CZ4 Umeva Santo Domingo coordinó con la UGR del GAD Cantonal para la evaluación de daños y necesidades.
- **Chimborazo/Colta/Columbe/Comunidad Balda Lupaxi Bajo.** 20/03/2019. Inundación. Se produjo el ingreso de agua lodosa al interior de 5 viviendas. CB-Colta concluyó los trabajos de limpieza en las viviendas; no existen daños materiales, ni en los encerados. No se reportan personas heridas o fallecidas.
- **Loja/Sozoranga/Sozoranga, Cabecera Cantonal/Bellavista, vía Sozoranga - Macará [E69].** 19/3/2019. Por lluvias, se produjo un deslizamiento que obstaculiza en su totalidad la vía de primer orden en 30 metros lineales, UPC Sozoranga verificó la novedad con: 2 policías y 1 patrullero y trabajan en el sitio.
- **Chimborazo/Pallatanga/Pallatanga/ Unidad Educativa Provincia de Chimborazo.** 19/03/2019. Producto de las fuertes lluvias se produjo el ingreso de agua al interior de la Unidad Educativa Provincia de Chimborazo. No se reportan personas heridas o fallecidas. CB Pallatanga confirmó el evento.
- **Esmeraldas/ Esmeraldas/ 5 de agosto / Pianguapi.** 19/03/2019. Inundación. Se produjo el desbordamiento del río Esmeraldas, e ingreso de agua en varias viviendas del sector. PPNN se encuentra en el sitio brindando seguridad, el SNGRE y la UGR-GAD realizan inspección en el sitio. Cuerpo de Bomberos se moviliza al lugar.
- **Manabí/Pedernales/Pedernales/ Varios Sectores (María Luisa, Las Mercedes, Brisas del Pacífico, Buenas Peras, Divino Niño).** 18/03/2019. Inundación. Se registran 14 viviendas con ingreso de agua, no se reportan personas evacuadas. UGR continúa con el levantamiento de información a las familias afectadas.
- **Los Ríos/Babahoyo/Pimocha/Rcto. El Guarumo.** 19/3/2019. Teniente Política informa que debido a las fuertes precipitaciones, se vieron afectadas 12 viviendas por acumulación de aguas dejando 12 familias con 20 personas afectadas quienes se mantienen en su mismo inmueble.
- **Los Ríos/Babahoyo/Camilo Ponce/Sol Brisa 1.** 17/03/2019. Se produjo el colapso total de una vivienda de construcción mixta (caña y madera), dejando como resultado 1 familia con 5 integrantes damnificados y alojados en familia de acogida del mismo sector. No se reportaron personas heridas ni fallecidas. UGR Cantonal asistió con 1 técnico, 1 conductor y 1 camioneta para levantar el respectivo EVIN.
- **El Oro/Machala/La Providencia/Sauces 2.** 19/03/2019. Se reporta la inundación de 4 viviendas, 4 familias compuesta por 33 personas las cuales se mantienen en sus viviendas. No se reportan personas heridas. Policía Municipal se movilizó a verificar novedad. UGR del GAD Machala se movilizó a realizar evaluación.

INFORME DE SITUACIÓN – ÉPOCA LLUVIOSA

Este Informe fue elaborado por el Equipo Técnico de la Dirección de Monitoreo de Eventos Adversos.

Fecha y Hora de actualización: jueves, 21 de marzo de 2019 – 16:34:51

- **El Oro/El Guabo/El Guabo, Cabecera Cantonal/Varios Sectores (Juana Mora, La Alborada, 24 de Agosto)** 19/03/2019. Umeva El Oro informa que existen 4 viviendas afectadas por la inundación. No se reportan personas heridas. Jefe Política confirma la novedad. SNGRE se movilizó a realizar evaluación.
- **Manabí/Pedernales/Pedernales/La Violeta, Km 6 vía Chamanga.** 19/03/2019. Se suscitó el desbordamiento del Río "San Luis". Al momento se reporta una familia conformada por 6 personas que fue evacuada por prevención a casa de familiares ya que su vivienda se encuentra en la zona baja del sector. Cuerpo de Bomberos y Policía Nacional de Pedernales se movilizó al sector, para realizar las labores de evacuación de la familia y poner a buen recaudo los enseres.
- **Los Ríos/Vinces/Antonio Sotomayor/Recintos La Esperanza, San José, Bagatela, 15 de Agosto, Bolívar Carrillo, Americana, Posa Seca, Soberana, La Vega, San Luis, San Gregorio, Tropezón, California, 18 de Octubre.** 18/03/2019. El 19/03/2019, FFAA realizó la evacuación en el Rcto. Bagatela a 15 familias, 25 personas de 15 viviendas inundadas, quienes fueron alojados en familias de acogida. El 20/03/2019 COE Cantonal e instituciones provinciales informan afectaciones en los Rctos.: 15 de Agosto, Bolívar Carrillo, Americana, San Luis, San Gregorio, Tropezón y 18 de Octubre, con un total de 215 familias, 745 personas afectadas, las que permanecen en sus hogares al no desear ser evacuados.
- **El Oro/Santa Rosa/Torata/Sitio El Playón.** 18/03/2019. Se registró el desbordamiento del río Carne Amarga, afectando 4 viviendas en donde habitan 4 familias conformadas por 17 personas, las mismas que se movilizaron por sus propios medios hacia casas acogientes. Tenencia Política de Torata realizó levantamiento de información. SNGRE coordina con UGR de Santa Rosa para evaluación inicial de necesidades.
- **El Oro/Santa Rosa/La Victoria/Pedregal..** Se registró el desbordamiento del río Buenavista provocando la inundación de cuatro viviendas. Al momento se desconoce número de familias y personas afectadas. Jefatura Política de Pasaje y Tenencia Política de Buenavista por cercanía verificaron la novedad. SNGRE coordina con UGR de Santa Rosa para realizar la evaluación.
- **El Oro/Pasaje/Buenavista/La Guabita Macario Valarezo, Leon Febres Cordero.** 18/03/2019. Se produjo el desbordamiento del río Buenavista causando la inundación de cinco viviendas. SNGRE coordinó con Tenencia Política de Buenavista para levantamiento de información. Las personas afectadas se mantienen en sus viviendas. Jefatura Política de Pasaje y Tenencia Política de Buenavista en colaboración con PP.NN, realizaron recorrido y levantamiento de información.
- **Chimborazo/Alausí/Cabecera Cantonal/Barrio La Elegancia, sector el Botadero de basura.** 18/03/2018. Se registra el ingreso de agua en varias viviendas del sector; adicional vías principales se encuentran obstaculizadas con material. SNGRE informa que se encuentra en el sitio realizando una evaluación de daños, junto con la Gobernadora de Chimborazo y con el Cuerpo de Bomberos, hasta el momento se reportan 3 familias conformadas por 22 personas afectadas. Adicional indican que se reunirá la plenaria del COE Provincial para coordinar acciones de atención para las personas afectadas. GAD cantonal Alausí y efectivos del Cuerpo de Bomberos realizan la limpieza de material lodoso que fue arrastrado por las calles. GAD Cantonal Alausí inició la sesión del COE Provincial presidido por la Gobernadora de Chimborazo. SNGRE conjuntamente con Gobernación de Chimborazo entregó kits de Asistencia humanitaria a las familias afectadas.
- **El Oro/Santa Rosa/Santa Rosa/Varios Sectores (Barrio Concha Alvarez, 24 de Mayo, Teodoro Vite, Cdla. Teniente Hugo Ortiz, Los Helechos, Coop. 27 de Enero, Captus, El Nazareno).** 18/03/2019. Se registró el desbordamiento del río Carne Amarga, afectando varios sectores. Se reportan 20 viviendas afectadas con ingreso de agua. Colegio Zoila Ugarte resultado afectado. Bomberos de Santa Rosa y Voluntarios de Protección Civil colaboraron en la evacuación de 5 familias conformadas por 16 personas a familia acogiente. SNGRE se movilizó a realizar evaluación inicial de necesidades. Jefatura Política, UGR y Cuerpo de Bomberos realizan levantamiento de información. SNGRE con la presencia del Gobernador de la provincia, entregó agua potable a las familias afectadas. El COE Cantonal de Santa Rosa se encuentra reunido para evaluar y articular acciones.

INFORME DE SITUACIÓN – ÉPOCA LLUVIOSA

Este Informe fue elaborado por el Equipo Técnico de la Dirección de Monitoreo de Eventos Adversos.

Fecha y Hora de actualización: jueves, 21 de marzo de 2019 – 16:34:51

EL COE Provincial sesionó con la presencia de la Directora Nacional del SNGRE, luego la Directora Nacional del SNGRE y el Gobernador de la provincia, realizaron un sobrevuelo por las zonas afectadas por las inundaciones. en la mañana sesionó el COE cantonal de Santa Rosa con presencia del SNGRE. FFAA realiza la limpieza de la Escuela Zoila Ugarte y personal del SNGRE realiza entrega de asistencia humanitaria a personas afectadas. En la mañana del 21/03/2019, sesionó el COE cantonal Santa Rosa con presencia del SNGRE. Directora del SNGRE con el Gobernador de El Oro, Alcaldesa de Santa Rosa y Coordinador Zonal 7, realizan recorrido en zonas afectadas en el cantón y realizan la entrega de asistencia humanitaria a personas afectadas.

- **Manabí/Tosagua/Tosagua/Chipornia.** 17/03/2019. Existen 23 familias afectadas, de las cuales 2 familias fueron evacuadas, una a casa de familia acogiente y la otra a un refugio temporal en la Escuela Fiscal Mixta "Chipornia" ubicada cerca del sector.
- **El Oro/Arenillas/Arenillas, Cabecera Cantonal/Varios Sectores (Cdla. Las Brisas, Cdla. Tierra Mia).** 18/03/2019. Por lluvias se registra ingreso de agua a algunas viviendas afectando sus enseres. Se reportan 3 viviendas afectadas en sus enseres; donde habitan 3 familias conformadas por 12 personas, quienes permanecen en sus domicilios. UGR en conjunto con Cuerpo de Bomberos de Arenillas realizan levantamiento de información. Se coordina con Técnico de respuesta SNGRE para evaluación inicial de necesidades. SNGRE realizará entrega de asistencia humanitaria.
- **El Oro/Santa Rosa/Bellavista/Junto al Polideportivo.** 18/03/2019. Por lluvias, se registra 1 vivienda afectada por el ingreso de agua en el interior afectando varios enseres. Al momento se desconoce número de personas que habitan el inmueble. SNGRE coordinó con tenencia política de Bellavista, quien confirmó novedad. Se coordina con UGR y técnico de respuesta SNGRE para evaluación inicial de necesidades.
- **Guayas/Santa Lucía/Santa Lucía, Cabecera Cantonal/Coop. 3 de Abril y sector Morichal.** 18/03/2019. GAD Cantonal de Santa Lucía, reporta que a causas de las fuertes precipitaciones, el sector antes mencionado se encuentra inundado afectando a 8 familias con un total de 24 personas que fueron evacuadas en alojamientos temporales.
- **Manabí/San Vicente/San Vicente, Cabecera Cantonal/Salinas.** 17/03/2019. A causa de lluvias, ocasionó el ingreso de agua y lodo a varias viviendas, UGR indicó que se reportan 160 viviendas donde habitan 160 familias, mismas que permanecen en sus propias viviendas, Cuerpo de Bomberos de San Vicente realizaron las labores de socorro, El SNGRE coordinó maquinaria con MTOP para la limpieza de la vía San Vicente-Chone en los sectores de Salinas Simón por acumulación de lodo y escombros, personal de Protección Civil y GAD Cantonal apoyan a la población a poner en buen recaudo sus enseres.
- **Manabí/Chone/San Antonio/Horconcitos Barquero.** 17/03/2019. Director de la UGR y Cuerpo de Bomberos Chone reportan 50 viviendas afectadas con el ingreso de agua y pérdida de enseres. No se ha realizaron evacuación de las familias ya que todos los sectores se encuentran inundados. Adicional reportan 1 una unidad educativa afectada "Colegio Barquero". Personal de la UGR Cantonal realiza el levantamiento de información en los sectores afectados.
- **Manabí/Bolívar/Membrillo/Km 44, vía Membrillo – La Esperanza.** 17/03/2019. Debido a las precipitaciones se suscitó un socavamiento, dejando totalmente inhabilitada la vía de segundo orden e incomunicados los sectores Membrillo y La Esperanza. UGR del GAD Cantonal se encuentran en el lugar del evento tomado las medidas de seguridad y realizando inspección.
- **Manabí/San Vicente/San Vicente/Varios Sectores (Salinas, Honconcito, Simón1, Simón2).** 17/03/2019. A causa de lluvias, ingresó agua y lodo a varias viviendas. Cuerpo de Bomberos San Vicente, se encuentra realizando las labores de socorro. La UGR del GAD San Vicente reporta la afectación de 160 viviendas, donde habitan 160 familias, mismas que permanecen en sus propias viviendas. El SNGRE coordinó maquinaria con MTOP para la limpieza de la vía San Vicente-Chone en los sectores de Salinas y Simón por acumulación de lodo y escombros. Personal de Protección Civil y GAD Cantonal apoyan a la población a poner en buen recaudo sus enseres.

INFORME DE SITUACIÓN – ÉPOCA LLUVIOSA

Este Informe fue elaborado por el Equipo Técnico de la Dirección de Monitoreo de Eventos Adversos.

Fecha y Hora de actualización: jueves, 21 de marzo de 2019 – 16:34:51

- **Manabí/El Carmen/Paraíso la 14/Barrio la 15.** 16/03/2019. A causa de lluvias, colapsó el alcantarillado, ocasionado la inundación en varias viviendas, al momento se reportan 3 viviendas afectadas, 3 familias fueron evacuadas a familias acogientes. Cuerpo de Bomberos de Paraíso la 14, evacuó a las personas afectadas. GAD Cantonal realizará los trabajos de evacuación y limpieza una vez que las lluvias bajen su nivel.
- **Manabí/Olmedo/Olmedo/La Clemencia.** El día 16/03/2019, a causa de las lluvias, se suscitó el ingreso de agua hasta el momento en 10 viviendas y 1 sub centro de salud. Las familias permanecen en sus propias viviendas. Cuerpo de Bomberos Olmedo realizó la extracción del agua en las viviendas y al momento trabaja en el sub centro de salud.
- **Guayas Palestina/Palestina,Cabecera Cantonal/Av. Fausto Espinoza Pinto (Vía a Balzar).** 17/03/2019. GAD Cantonal informa que debido al aumento del caudal del estero La Clemencia se vieron afectadas dos viviendas de construcción de caña y una mixta en total tres viviendas, con el ingreso de agua donde habitan tres familias con un total de nueve personas, quienes se rehusaron a salir y permanecen en sus mismos predios.
- **Guayas/Salitre/Cabecera Cantonal/Gral. Vernaza Recinto Tres Marías.** 17/03/2019. Debido a las fuertes precipitaciones el río Los Esteros se ha desbordado, anegando la calles del sector. GAD Cantonal de Salitre atiende el evento.
- **Pichincha/Quito/Lloa/Chiriboga – vía antigua a Santo Domingo, Km 50.** 17/03/2019. A causa de lluvias se suscitó el desbordamiento de una quebrada, que afectó 3 viviendas con el ingreso de agua y lodo; y una vía de segundo orden en su totalidad con 80 metros lineales afectados. SNGRE coordina con GADPP maquinaria para la limpieza de la vía en su totalidad. GAD Cantonal brindada seguridad a las personas afectadas.
- **Pichincha/Mejía/Manuel Cornejo Astorga (Tandapi)/km 48 vía Alóag – Santo Domingo [E20].** 17/03/2019. A causa de las lluvias, se suscitó el deslizamiento de tierra y rocas que afecta 2 carriles de la vía primer orden, Adicional se informa que existe la afectación a 2 vehículos(un auto y un trailer), sin personas heridas en su interior. La compañía H&H realizó la limpieza y habilitación de la vía, PPNN brindó seguridad vial en el sitio.
- **Los Ríos/Vinces/Antonio Sotomayor (Cab. en Playas de Vinces)/ Rcto. La Esperanza, Rcto. Soberana Bajo, Rcto. La Vega, Rcto. Posa Seca, Rcto. California y Rcto. San José.** 17/03/2019. GAD Cantonal informa que producto de la creciente y posterior desbordamiento del río Vinces se vieron inundados varios sectores: Rcto. La Esperanza: 2 viviendas inundadas, 2 Familias con 8 personas afectadas en sus viviendas.
 - Rcto. Posa Seca: 7 viviendas inundadas, 7 Familias con 28 personas afectadas en sus viviendas.
 - Rcto. La Vega: 10 viviendas inundadas, 10 Familias con 50 personas afectadas en sus viviendas.
 - Rcto. California: 58 viviendas inundadas, 58 Familias con 290 personas afectadas en sus viviendas.
 - Rcto. Soberana bajo: 37 viviendas inundadas, 37 Familias con 111 personas afectadas, de los cuales 1 familia con 3 integrantes evacuó por sus medios y se encuentra en familia de acogida, el resto de familias permanecen en sus hogares ya que no desean ser evacuados.
 - Rcto. San José: 1 viviendas inundada, 1 Familias con 5 personas afectadas en sus viviendas.
 - Cabe indicar solo 1 familia se encuentra en familia de acogida, el resto de familias permanecen en sus hogares ya que no desean ser evacuados. No se reportaron personas heridas ni fallecidas.
- **Los Ríos/Baba/Baba/San Recinto El Sartén.** 17/03/2019. PPNN de Baba confirma que debido a las fuertes precipitaciones se han visto afectadas varias viviendas por acumulación de aguas. Se coordina inspección con UGR Cantonal y con GAD Provincial. PPNN asistió al lugar del evento con 1 unidad.
- **Los Ríos/Babahoyo/Febres Cordero (Las Juntas) (Cab. en Mata de Cacao)/Rcto. Las Palmas.**17/03/2019. Cuerpo de Bomberos de Babahoyo confirma que debido a las fuertes precipitaciones suscitadas durante la madrugada, se vieron afectadas 6 viviendas, 6 familias, con 18 personas por acumulación de aguas dentro de su infraestructura, las cuales se mantienen en sus viviendas ya que se niegan a ser evacuadas.
- **El Oro/Chilla/Chilla/Playas de Daucay.** El 15/03/2019, debido al desbordamiento del río Chilola, se produjo el socavamiento de las bases de un puente y afectaciones en la capa asfáltica del mismo. El paso vehicular se

INFORME DE SITUACIÓN – ÉPOCA LLUVIOSA

Este Informe fue elaborado por el Equipo Técnico de la Dirección de Monitoreo de Eventos Adversos.

Fecha y Hora de actualización: jueves, 21 de marzo de 2019 – 16:34:51

encuentra restringido para vehículos pesados. GAD Provincial realiza trabajos de limpieza de material rocoso en el borde del río. GAD Cantonal colocó señalética en el puente y movilizará maquinaria para continuar con los trabajos de limpieza. SNGRE realizará inspección técnica en el sector.

- **El Oro/Atahualpa/San Juan de Cerro Azul** el 15/03/2019, por lluvias se registró un deslizamiento que obstaculiza parcialmente la vía de segundo orden, PP.NN y CTE confirmaron el evento. SNGRE coordinó con Mtop la limpieza de la vía, al momento con una afectación de 200 metros lineales.
- **El Oro/Pasaje/Buenavista/"Y" de entrada al Pedregal** el 15/03/2019, por lluvias se registró el desbordamiento del río Buenavista, afectando a 11 viviendas donde habitan 11 familias compuestas por 32 personas, de las cuales 2 familias conformadas por 6 personas, las cuales se movilizaron por sus propios medios a casas acogientes. 11 familias conformadas por 32 personas no registraron afectaciones en sus enseres ya que el ingreso de agua fue mínimo en los patios de sus; adicional se constató la afectación de 2 hectareas de cultivos.
- **Los Ríos/Urduyeta/Catarama, Cabecera Cantonal/ Rcto. La Irene**, UGR cantonal de Urduyeta confirma que debido a las fuertes precipitaciones ocurridas la madrugada del 15/03/2019 se afectaron 10 viviendas, 10 familias con 30 personas, por acumulación de aguas dentro de su infraestructura, al momento las familias están habitando sus viviendas ya que no requieren ser evacuados..
- **Pichincha/Puerto Quito/Puerto Quito, cabecera cantonal/Vía Calacali la Independencia - Río Blanco Km 143**, el 15/03/2019 a causa de la lluvia se produjo un deslizamiento que obstruyó totalmente la vía de primer orden, Gad Pichincha realizó los trabajos de limpieza de la vía, con una afectación de 60 metros lineales, dejándola habilitada al tránsito.
- **Santo Domingo de los Tsáchilas/La Concordia/Las Villegas/Barrio Los Almendros, a la altura de la iglesia Salón del Reino**. 14/03/2019. UGR-GAD Cantonal La Concordia realizó la evaluación de daños y necesidades y entregó asistencia humanitaria a la familia afectada en compañía de personal del SNGRE CZ4-Santo Domingo. La familia afectada reconstruirá la parte afectada del domicilio por sus propios medios.
- **Guayas/Alfredo Baquerizo Moreno (Juján)/ Recinto Libertad de Ñauza** por causas de las fuertes precipitaciones registradas la madrugada el 14/03/2019, se reporta el aumento del caudal del río Los Amarillos lo que provocó la inundación del sector y el desborde del río en la zona baja, afectando a 25 familias, un total de 100 personas que se mantienen en sus viviendas.
- **Manabí/Manta/Manta/Sector centro**. 13/03/2019. Inundación. Producto de las fuertes lluvias registradas, se inundó la UE Ponce Enríquez. Personal docente realiza la limpieza y evacuación del agua.
- **Manabí/Montecristi/Montecristi**. 13/03/2019. Colapso estructural. Colapsó la pared en un costado de la edificación de la Unidad Educativa José Peralta, corriendo el riesgo que posteriormente colapse en su totalidad. El SNGRE coordinó con la UGR del MINEDUC la evaluación de daños.
- **Los Ríos/ Baba/ Recinto El Sarten y Chontal, El Marañón**. Se informa que debido a las fuertes precipitaciones ocurridas la madrugada del 13/03/2019 se vieron inundadas varias viviendas por acumulación de aguas dentro de las mismas afectando a un total de 96 personas que forman parte de 32 familias.
- **Guayas/Guayaquil/Pascuales/Caraguay Chuiquito, cerro El Jordán, Km. 22 vía Perimetral**, que el 13/03/2019 a causa de las lluvias presentadas en el sector; se produjo un deslizamiento de tierra que sepultó una cobacha donde habitaban cuatro personas de las cuales se registran dos personas sin signos vitales.
- **Zamora Chinchipe/Paquisha/Chinapintza/La Herradura**. Umeva Loja/Zamora Chinchipe informa que el 13/03/2019, por lluvias se produjo un deslizamiento que afecta totalmente la vía de tercer orden de la que al momento se desconoce la afectación. Cuerpo de Bomberos de Paquisha informó que por seguridad las dos familias afectadas (2 familias, 7 personas) fueron evacuadas y actualmente se encuentran alojadas en la casa comunal del sector; el vehículo atascado fue liberado sin novedades. GAD Provincial de Zamora Chinchipe movilizó maquinaria para realizar la limpieza de la vía, así como del material acumulado en los exteriores de las

INFORME DE SITUACIÓN – ÉPOCA LLUVIOSA

Este Informe fue elaborado por el Equipo Técnico de la Dirección de Monitoreo de Eventos Adversos.

Fecha y Hora de actualización: jueves, 21 de marzo de 2019 – 16:34:51

viviendas afectadas. Existen 100 metros lineales afectados. Empresa Eléctrica de Paquisha reestableció el servicio energético el día 14/03/2019, está pendiente el cambio del poste de luz destruido.

- **Manabí/Portoviejo/Picoazá/Varios sectores (Pisloy).** 08/03/2019. Inundación. El SNGRE entregó asistencia humanitaria el día 11-03-2019 a 11 familias afectadas, dando un total de 44 personas atendidas. FFAA y técnicos de ADRA colaboraron con la entrega.
- **Manabí/Tosagua/Tosagua/Varios Sectores.** 07/03/2019. Inundación. El 12/03/2019, el SNGRE realizó entrega de asistencia humanitaria a 29 familias que resultaron afectadas, sumando un total de 116 personas atendidas. FFAA y técnicos de ADRA colaboraron con la entrega. MINEDUC reporta que en la UE afectada por la inundación, se evacuó el agua y el lodo acumulado en los predios.
- **Manabí/Chone/Canuto/Olla Vieja, Hueso de Vaca, La Vainita, Bejuquillo, Baja Canuto, Vía Férrea, la Florida.** 07/03/2019. En seguimiento al evento de inundación reportado, técnico del SNGRE informa que el 13-03-2019 se procedió a la entrega de asistencia humanitaria a 20 familias afectadas de un total 80 personas.



INFORME DE SITUACIÓN – ÉPOCA LLUVIOSA

Este Informe fue elaborado por el Equipo Técnico de la Dirección de Monitoreo de Eventos Adversos.

Fecha y Hora de actualización: jueves, 21 de marzo de 2019 – 16:34:51

7. Asistencia Humanitaria Octubre 2018 – Marzo 2019

Se detalla la entrega de asistencia humanitaria por época lluviosa desde 01 de octubre del año 2018 a la fecha.

Provincia	Kit Complementario De Alimentos (15 Días –4 Personas)	Kit De Primera Respuesta (Kprh) Para 3 Días	Raciones Alimenticias 24 Horas	Kit De Aseo Personal	Kit De Vestir	Pañal Adulto	Pañal Bebé	Toallas De Baño	Botas De Caucho (Par)	Camas	Cobijas/ Frazadas	Colchones	Kit De Dormir	Kit De Cocina	Kit De Vajilla	Cocinetas	Kit De Limpieza (Albergue)	Mosquiteras, Redes De Cama	Kit Menaje De Cocina	Repelente	Férretos	Agua En Recipientes No Retornable (Gal)	Agua Distribuida En Tanqueros Gal (No Potable)	Agua Distribuida En Tanqueros Gal (Potable)	Litros De Cloro	Pastillas Potabilizadoras	Tanque De 2500 L	Bidones Para Agua	Purificadores De Agua	Láminas De Zinc	Paneles Prefabricados	Clavos Lb.	Otros	Sacos De Ensilaje	Otros (Detallar En Observaciones)	
Azuay	3	1	0	5	0	0	10	3	0	0	0	0	8	1	0	0	4	0	0	0	0	0	0	32100	0	0	0	0	0	0	0	0	0	0	0	4
Bolívar	39	0	0	7	45	80	576	0	0	0	0	0	63	0	31	0	0	0	0	0	0	111	0	0	0	0	0	0	0	0	0	0	0	0	0	4
Cañar	0	0	0	0	0	0	0	0	0	0	0	0	0	0	0	0	0	0	0	0	0	0	0	15200	0	0	0	0	0	0	0	0	0	0	0	0
Chimborazo	0	0	0	0	0	0	0	0	0	0	24	0	12	0	5	0	0	0	0	0	0	0	0	0	0	0	0	6	0	0	0	0	0	0	5	
Cotopaxi	2	0	0	0	0	0	0	0	0	0	0	0	4	0	2	0	0	0	0	0	0	0	0	0	0	0	0	0	0	0	0	0	0	0	0	
El Oro	46	0	0	75	140	1728	1992	0	0	5	226	221	0	0	137	5	0	226	0	2	0	0	0	0	0	0	0	0	0	0	0	0	0	0	1673	
Esmeraldas	24	0	0	9	2	0	0	0	0	0	12	12	0	0	5	3	26	13	0	0	0	0	0	0	200	0	5	5	0	0	0	0	0	0	33	
Guayas	93	3	0	110	0	136	141120	0	0	0	0	0	204	5	346	0	36	204	2	0	0	0	0	0	0	0	0	0	0	10	1	0	10	0	0	
Imbabura	3	0	0	3	3	0	0	0	0	0	0	0	3	0	0	0	0	0	0	0	0	0	0	0	0	0	0	0	0	0	0	0	0	0	0	
Loja	11	0	0	18	18	25	15	0	0	0	20	21	4	0	11	0	1	16	0	0	0	0	0	0	0	0	0	0	0	0	0	0	16	0	17	
Los Ríos	193	0	0	206	0	376	1824	0	0	0	16	7	286	0	73	0	34	259	0	0	0	0	0	0	100	0	5	0	0	0	0	0	0	0	16	
Manabí	345	0	0	425	137	920	29052	0	0	50	0	0	394	0	11	0	60	54	0	148	0	0	0	0	0	757	0	1106	208	0	0	0	0	0	1450	
Morona Santiago	78	5	0	21	42	0	176	0	10	18	0	5	0	0	9	14	9	0	0	0	9	0	0	0	0	0	0	0	0	0	0	0	0	0	55	
Napo	1	0	0	0	0	0	0	0	0	0	0	3	0	0	0	0	0	0	0	0	0	0	0	0	0	0	0	0	0	0	0	0	0	0	0	
Orellana	0	0	0	0	0	0	0	0	0	0	0	0	0	0	0	0	0	0	0	0	0	0	122132	0	0	0	0	0	0	30	0	1	0	0	0	
Pastaza	2	0	0	0	0	0	240	0	0	0	2	2	6	0	4	0	2	0	0	0	0	0	0	0	0	0	0	2	0	0	0	0	0	0	6	
Pichincha	4	4	2	4	0	0	0	0	0	0	0	0	0	0	0	0	0	0	0	0	0	0	0	0	0	0	0	0	0	0	0	0	0	0	0	
Santa Elena	0	0	0	9	0	0	0	0	0	0	0	0	12	0	0	0	12	0	0	0	0	0	0	0	0	0	0	0	0	0	0	0	0	0	0	
Santo Domingo De Los Tsáchilas	0	0	0	0	0	0	0	0	0	16	6	25	0	0	0	9	0	24	0	0	0	0	0	0	0	0	0	0	0	0	0	0	0	0	375	
Tungurahua	1	0	1	1	0	0	0	0	0	0	4	0	6	0	10	0	0	0	0	0	0	0	0	0	0	0	0	0	7	0	0	0	0	475	10	
Zamora Chinchipe	8	9	0	4	14	0	0	0	0	0	7	7	13	4	14	0	2	21	0	0	0	0	0	0	0	0	0	0	0	0	0	0	0	0	8	
Total	853	22	3	897		3265	175005	3	10	89	317	303	1015	10	658	31	174	829	2	150	9	111	122132	47300	100	957	5	1126	213	40	1	1	26	475	3656	

Fuente: UMEVA SNDGR, 20/03/2019 13:45

INFORME DE SITUACIÓN – ÉPOCA LLUVIOSA

Este Informe fue elaborado por el Equipo Técnico de la Dirección de Monitoreo de Eventos Adversos.
Fecha y Hora de actualización: jueves, 21 de marzo de 2019 – 16:34:51

8. Mapa de personas afectadas por época lluviosa

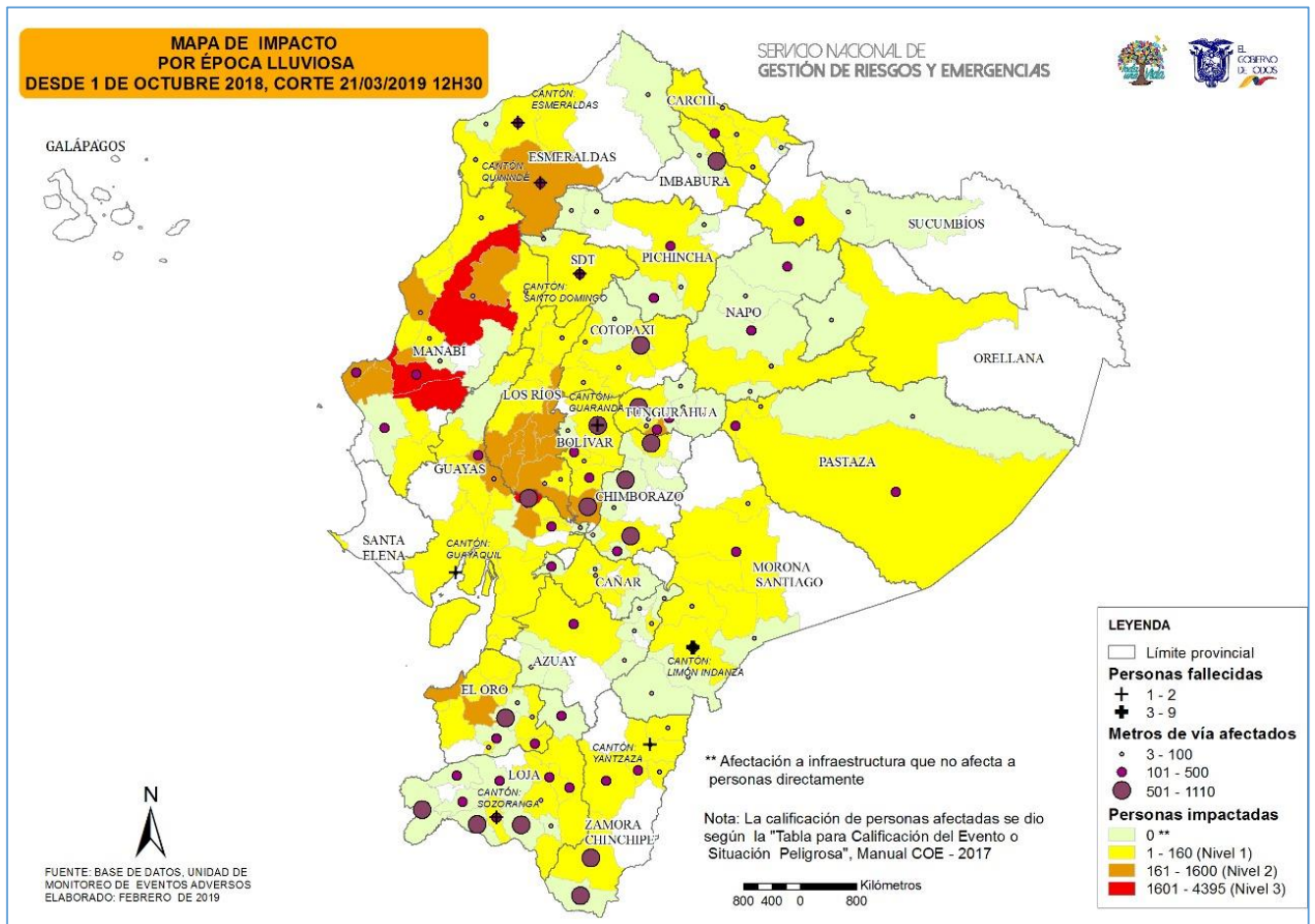

Fuente: UMEVA SNDGR, 21/03/2019 12:00