

INFORME DE SITUACIÓN – ÉPOCA LLUVIOSA

Este Informe fue elaborado por el Equipo Técnico de la Dirección de Monitoreo de Eventos Adversos.

Fecha y Hora de actualización: viernes, 08 de marzo de 2019 – 16:40:22

Informe No. **70**

1. Identificación del evento peligroso



Evento:	Época Lluviosa
Localización:	Nacional
Fecha y hora del evento:	Desde el 01 de octubre de 2018 – 00:00 hasta la actualidad
Descripción de la situación:	Desde el mes de octubre se evidencian las lluvias en el territorio ecuatoriano y se establece la época lluviosa a nivel nacional, hasta la presente fecha.
Nivel:	3

2. Situación climática

Según el boletín **ERFEN No. 04-2019**, emitido el 28 de febrero, se indica las siguientes perspectivas:

A partir del Índice Costero se prevé para marzo que el océano frente a las costas ecuatorianas esté en “Condiciones Frías”.

Se prevé para el mes de marzo, que las precipitaciones en el perfil costero ecuatoriano estén ligeramente “Bajo La Normal”.

Según el análisis de las salidas de los modelos climáticos globales y regionales, las perspectivas para el próximo mes y el trimestre (marzo, abril y mayo) son para la región costa, región sierra (centro y sur), región amazónica y región Insular sus precipitaciones están alrededor de sus valores normales, mientras que en región sierra (norte) las precipitación están bajo la normal.

Según los reportes de INAMHI, la situación actual referente a precipitaciones es la siguiente:

PRECIPITACIÓN ACUMULADA

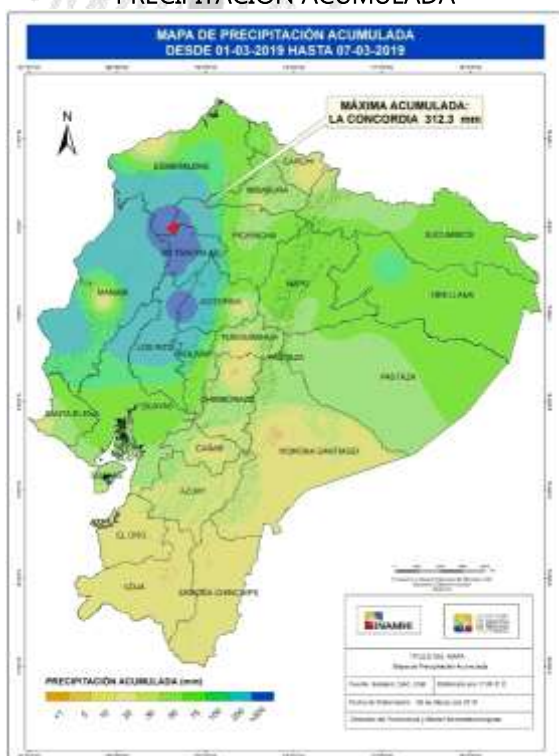

Según el mapa de precipitación acumulada del 1 al 07 de marzo, la precipitación máxima se registró en la Estación La Concordia con 312.3 mm.

PRECIPITACIÓN DIARIA

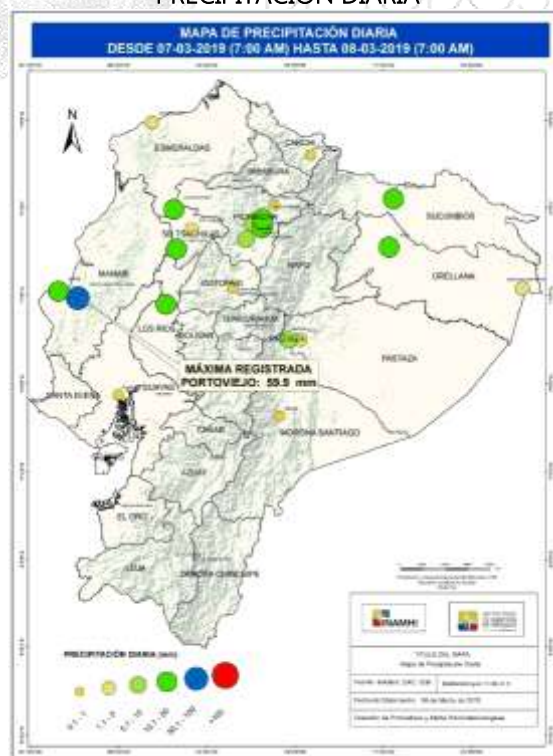

Según el mapa de precipitación diaria desde el 07 al 08 de marzo (07:00am), la precipitación máxima se registró en la provincia de Manabí en la ciudad de Portoviejo con 59.9 mm.

Fuente: INAMHI, 2019

INFORME DE SITUACIÓN – ÉPOCA LLUVIOSA

Este Informe fue elaborado por el Equipo Técnico de la Dirección de Monitoreo de Eventos Adversos.

Fecha y Hora de actualización: viernes, 08 de marzo de 2019 – 16:40:22

AVISOS HIDROLÓGICOS

Según el boletín de alerta hidrológica No. 070 emitido por el INAMHI, el 08/03/2019 a las 10h00, se reporta:

Esmeraldas
Cantón Quinindé: río Esmeraldas, en nivel de alarma , niveles bajando, posibles poblaciones afectadas: Esmeraldas, Chura, Viche, Majua, Chinca, San Mateo, Táchina y asentamientos ubicados en sus orillas.
Manabí
Cantón: Chone: Río Chone, en nivel de peligro , niveles bajando, posibles poblaciones afectadas, Chone, San Antonio y asentamientos ubicados en sus orillas.
Cantón: Bolívar: Río Carrizal, en nivel de alarma , niveles bajando, posibles poblaciones afectadas, Carrizal, Estancita, Tosagua, Bachillero, y asentamientos ubicados en sus orillas.
Cantón: Portoviejo: Río Portoviejo, en nivel de peligro , niveles bajando, posibles poblaciones afectadas, Santa Ana, Portoviejo, Picoaza, El Cerrito, Higerón, La Boca y asentamientos ubicado en sus orillas.
Los Ríos
Cantón Quevedo: río Quevedo, en nivel de alarma , niveles bajando, posibles poblaciones Quevedo, Guayaquil, Duran, Mocache, Palenque, Vinces, Antonio Sotomayor, el Salitre, Samborondón, Tarifa, y asentamientos ubicados en sus orillas.

▲ Estaciones con funcionamiento
 ● Estaciones sin alarma
 ● Estaciones con alerta de alerta
 ● Estaciones con alertas de peligro

Fuente: INAMHI, 2019

ESTADO ACTUAL DE NOVEDADES EN RÍOS

Provincia	Cantón	Parroquia	Sector	Nombre del Río
DESBORDADO (6)				
Manabí	Manta	Manta	Jocay	Rio Burro
Manabí	Manta	Tarqui	Tarqui	Manta
Manabí	Portoviejo	Pueblo Nuevo	La Majagua	La Majagua
Manabí	Sucre	Charapotó	Las Cañitas	Las Cañitas
Manabí	Chone	Chone, Cabecera Cantonal	El Limón	El Limón
Manabí	Chone	Santa Rita	Mosquito	Mosquito
CON TENDENCIA A AUMENTAR DE NIVEL (5)				
El Oro	Portovelo	Portovelo, Cabecera Cantonal	Casco Urbano	Amarillo
El Oro	Portovelo	Curtincapa	Casco Urbano	Salatí
El Oro	Portovelo	Curtincapa	Casco Urbano	Luis
Esmeraldas	Quinindé	Chura ((Chancama) (Cab. En El Yerbero))	Salinas	Esmeraldas
Esmeraldas	Quinindé	Rosa Zárate (Quinindé), Cabecera Cantonal	Rosa Zárate	Quininde
CON TENDENCIA A DISMINUIR DE NIVEL (7)				
Esmeraldas	Quinindé	La Unión	San Ramón	Cocola
Guayas	Daule	Daule, cabecera cantonal	Riveras del Daule	Daule
Imbabura	Ibarra	Lita	Lita	Mira
Manabí	Bolívar	Calceta, Cabecera Cantonal	varios sectores	Rio Carrizal
Manabí	Chone	Chone, Cabecera Cantonal	Chone	Chone
Manabí	Portoviejo	Portoviejo, Cabecera Cantonal Y Capital Provincial	Varios Sectores	Rio-Portoviejo(HonoratoVasquez)
Los Ríos	Vinces	Antonio Sotomayor (Cab. en Playas de Vinces)	Recinto San José	Vinces

Fuente: UMEVA SNGRE, 08/03/2019 – 14:30

INFORME DE SITUACIÓN – ÉPOCA LLUVIOSA

Este Informe fue elaborado por el Equipo Técnico de la Dirección de Monitoreo de Eventos Adversos.

Fecha y Hora de actualización: viernes, 08 de marzo de 2019 – 16:40:22

3. Niveles de alerta o de emergencia declarados (resoluciones y declaratorias):

La Directora Nacional del SNGRE resuelve: **Cambiar** el nivel de alerta Amarilla a nivel de alerta **Naranja**, en las provincias de **Manabí** y **Los Ríos**, por la ocurrencia de eventos peligrosos ligados a precipitaciones, de acuerdo a los boletines hidrológicos.

La Directora Nacional del SNGRE resuelve: **Declarar la Alerta Naranja** en la parroquia de **San José del Tambo**, del cantón Chillanes de la provincia de Bolívar, debido a la recurrencia de eventos, afectaciones históricas y de acuerdo a los pronósticos meteorológicos.

4. Afectaciones - Resumen

Del 01 de octubre 2018 a la fecha, por la época lluviosa, se han presentado 700 eventos peligrosos, los cuales se detallan a continuación:

Provincia	Aluvión	Colapso Estructural	Deslizamiento	Granizada	Hundimiento	Inundación	Socavamiento	Vendaval	Suma Total
Azuay			34			1			35
Bolívar		2	21			2	1	1	27
Cañar			11			2		1	14
Carchi			6	2		1			9
Chimborazo	1	1	12			4	1	1	20
Cotopaxi			8			3			11
El Oro	1	3	18			41	4	3	70
Esmeraldas			16		5	10	2		33
Guayas		41	1		1	15	2	4	64
Imbabura		1	11			1			13
Loja			32			3			35
Los Ríos		8	2			28	4	4	46
Manabí		1	10		2	43	4		60
Morona Santiago			30			4	2	8	44
Napo			13			2		2	17
Orellana		1	1					2	4
Pastaza		1	10			6	2		19
Pichincha		10	53	2		3			68
Santa Elena		2				2			4
Santo Domingo de los Tsáchilas		8	5			2	1		16
Sucumbíos			2				5	1	8
Tungurahua	2	1	20	1	1	6	1		32
Zamora Chinchipe	1		41			9			51
Suma total	5	80	357	5	9	188	29	27	700

Fuente: UMEVA SNDGR, 08/03/2019 14:30

Por la presencia de eventos peligrosos, al momento se registran las siguientes afectaciones:

Personas:



Fallecidos: 16



Heridos: 44



Personas afectadas: 9.678



Personas damnificadas: 432

INFORME DE SITUACIÓN – ÉPOCA LLUVIOSA

Este Informe fue elaborado por el Equipo Técnico de la Dirección de Monitoreo de Eventos Adversos.

Fecha y Hora de actualización: viernes, 08 de marzo de 2019 – 16:40:22

Viviendas:



Viviendas afectadas: 2.259



Viviendas destruidas: 96

Educación:



Infraestructura educativa afectada: 65

Salud y Atención Pre-hospitalaria:



Centros de Salud afectados: 2

Servicios básicos esenciales:



Vías de acceso afectadas (metros lineales): 17.290,5

Medios de vida y productividad:



Cultivo afectado (hectáreas): 4.175,45

Cultivo perdido (hectáreas): 957,15

Fuente: UMEVA SNGRE, 08/03/2019 14:30

PROVINCIA	Cantón	Ha Cultivos afectados	Ha Cultivos perdidos
Carchi	Espejo	0	429
	Mira	20	0
	Tulcán	15,95	34,15
Total Carchi		35,95	463,15
Guayas	Balao	5	0
Total Guayas		5	0
PROVINCIA	Cantón	Ha Cultivos afectados	Ha Cultivos perdidos
Los Ríos	Baba	26	0
	Babahoyo	454	48
	Montalvo	270	170
	Puebloviejo	58	12,5
	Quinsaloma	390	30
	Urdaneta	2416	95
	Valencia	2,5	1
	Ventanas	466	5,5
Total Los Ríos		4082,5	362
Manabí	Chone	5	0
	Rocafuerte	0	12
Total Manabí		5	12
Tungurahua	Mocha	7	0
	Quero	40	20
Total Tungurahua		47	20
Zamora Chinchipe	El Pangui	0	100
Total Zamora Chinchipe		0	100
Suma total		4175,45	957,15

Fuente: UMEVA SNDGR, 08/03/2019 14:30

INFORME DE SITUACIÓN – ÉPOCA LLUVIOSA

Este Informe fue elaborado por el Equipo Técnico de la Dirección de Monitoreo de Eventos Adversos.

Fecha y Hora de actualización: viernes, 08 de marzo de 2019 – 16:40:22

5. Afectaciones por provincia

A continuación, se detalla las afectaciones por época lluviosa ocurridos desde 01 de octubre del año 2018 a la fecha:

PROVINCIA	Personas Fallecidas	Heridos	Personas Afectadas	Personas Damnificadas	Familias Damnificadas	Viviendas Afectadas	Viviendas Destruídas	Educativas Afectadas	Unidades de Salud Afectadas	Puentes Afectados	Puentes Destruídos	Metros de Vías Afectadas	Bien público afectado
Azuay	0	0	17	0	0	6	1	0	0	0	0	645	0
Bolívar	1	1	73	44	11	18	12	0	0	7	0	1132	2
Cañar	0	0	18	0	0	5	0	0	0	0	0	190	0
Carchi	0	0	163	0	0	13	0	0	0	0	0	472	0
Chimborazo	0	0	31	4	2	9	2	1	0	0	0	2127	0
Cotopaxi	0	0	26	0	0	8	0	0	0	0	0	255	0
El Oro	0	0	597	6	1	147	2	4	0	0	0	1061	3
Esmeraldas	2	2	414	29	7	104	7	1	1	0	0	455	0
Galápagos	0	0	0	0	0	0	0	0	0	0	0	0	0
Guayas	0	2	640	112	26	233	23	0	0	2	0	400	1
Imbabura	0	0	8	2	1	2	1	1	0	0	0	1089	0
Loja	1	0	38	29	6	6	5	1	0	0	0	3355	0
Los Ríos	0	4	2568	50	14	733	11	0	0	2	0	29	0
Manabí	0	0	4143	13	6	832	2	53	0	1	1	463	3
Morona Santiago	9	8	198	21	6	48	7	0	0	1	0	770	2
Napo	0	0	11	0	0	1	0	1	0	0	0	364	1
Orellana	0	0	8	0	0	2	0	0	0	0	0	60	1
Pastaza	0	0	16	4	1	5	1	0	0	0	0	304	4
Pichincha	0	21	15	16	1	17	4	1	0	0	0	624	2
Santa Elena	0	0	49	3	1	14	1	0	0	0	0	0	0
Santo Domingo de los Tsáchilas	2	0	16	47	9	11	8	0	0	0	0	178	0
Sucumbíos	0	0	49	30	5	21	5	0	0	1	0	280	0
Tungurahua	0	2	516	2	1	13	0	2	1	0	0	1061,5	2
Zamora Chinchipe	1	4	64	20	3	11	4	0	0	8	1	1976	1
Suma total	16	44	9678	432	101	2259	96	65	2	22	2	17290,5	22

Fuente: UMEVA SNGRE, 08/03/2019 – 14:30

6. Casos representativos y acciones de respuesta

Para coordinar acciones referentes a eventos peligrosos relacionados con la presente época lluviosa se han activado los siguientes Comités de Operaciones de Emergencia:

Provincia	Cantón / Parroquia	Evento	Fecha Activación
COE Provincial (3)			
Bolívar	Guaranda/Ángel Polibio Chaves	Inundación	27/02/2019
Manabí	Portoviejo/Andrés de Vera	Inundación	07/03/2019
Los Ríos	Babahoyo/Clemente Baquerizo	Época Lluviosa	15/01/2019
COE Cantonal (21)			
Bolívar	Guaranda/Guaranda, cabecera cantonal	Inundación	28/02/2019
El Oro	Pasaje/Pasaje, cabecera cantonal	Inundación	09/01/2019
El Oro	Balsas/Balsas, cabecera cantonal	Inundación	06/03/2019
Esmeraldas	Esmeraldas/Esmeraldas	Época Lluviosa	07/01/2019
Esmeraldas	Rioverde/Rioverde, cabecera cantonal	Época Lluviosa	07/01/2019
Esmeraldas	Quinindé/Rosa Zárate (Quinindé), Cabecera Cantonal	Inundación	08/03/2019

INFORME DE SITUACIÓN – ÉPOCA LLUVIOSA

Este Informe fue elaborado por el Equipo Técnico de la Dirección de Monitoreo de Eventos Adversos.

Fecha y Hora de actualización: viernes, 08 de marzo de 2019 – 16:40:22

Provincia	Cantón / Parroquia	Evento	Fecha Activación
Los Ríos	Babahoyo/Babahoyo	Inundación	10/01/2019
Los Ríos	Montalvo/Montalvo	Inundación	10/01/2019
Los Ríos	Puebloviejo/Puebloviejo, cabecera cantonal	Época Lluviosa	19/02/2019
Los Ríos	Quevedo/24 de Mayo	Inundación	12/01/2019
Los Ríos	Quinsaloma/Quinsaloma, cabecera cantonal	Inundación	11/01/2019
Los Ríos	Urdaneta/Ricaurte	Inundación	10/01/2019
Los Ríos	Valencia/Valencia, cabecera cantonal	Inundación	11/01/2019
Los Ríos	Ventanas/Ventanas, cabecera cantonal	Inundación	11/01/2019
Los Ríos	Vinces/Vinces, cabecera cantonal	Época Lluviosa	03/02/2019
Manabí	Sucre/Bahía de Caráquez, cabecera cantonal	Inundación	07/03/2019
Manabí	Manta/Manta	Inundación	07/03/2019
Manabí	24 De Mayo/Sucre, cabecera cantonal	inundación	26/02/2019
Manabí	Santa Ana/La Unión	Inundación	20/02/2019
Morona Santiago	Santiago/Santiago de Méndez, cabecera cantonal	Etapa Invernal	29/01/2019
Sucumbíos	Gonzalo Pizarro/Lumbaqui	Socavamiento	13/01/2019
Comisión Parroquial Para Emergencias (7)			
Bolívar	Chillanes/San José del Tambo (Tambopamba)	Inundación	26/02/2019
Los Ríos	Babahoyo/Febres Cordero (Las Juntas) (Cab. en Mata de Cacao)	Época Lluviosa	26/02/2019
Los Ríos	Babahoyo/La Unión	Inundación	09/01/2019
Los Ríos	Babahoyo/Pimocha	Inundación	17/02/2019
Los Ríos	Puebloviejo/Puerto Pechiche	Inundación	10/01/2019
Los Ríos	Puebloviejo/San Juan	Época Lluviosa	18/02/2019
Los Ríos	Quevedo/La Esperanza	Inundación	11/01/2019

Fuente: UMEVA SNGRE, 08/03/2019 – 14:30

Detalle afectaciones Salud:

- Se reportó 21 Unidades de Salud en los cantones de Portoviejo (5), Puerto López (1), Manta (4), Rocafuerte (5), Pichincha (2), Pedernales (1), Jaramijó (1) y Chone (2). Estas presentan afectaciones por filtración de agua en las losas de cubierta e inundación en el área de espera. Al momento estas Unidades de Salud se encuentran operativas. Fuente: MSP, 2019.

Casos representativos

Entre los casos más representativos ocurridos durante los últimos días podemos mencionar los siguientes:

- Esmeraldas/Quinindé/La Unión/Barrio San Ramón el el 07/03/2019 producto de las lluvias se suscitó el desbordamiento del estero Cocola, que inundó varias viviendas del sector, existen 18 personas que fueron evacuadas hasta el auditorio del GAD Parroquial de la Unión. SNGRE coordinó con personal de Policía Nacional, UGR GAD Cantonal y Cuerpo de Bomberos de Quinindé. Cuerpo de Bomberos de Quinindé, encontró el cadaver de la persona que se reportó como desaparecida, quién al momento de cruzar el estero Cocola, fue arrazada por la corriente. PP.NN realizó el levantamiento del cuerpo.
- Manabí/ Manta/ Tarqui/ Barrio Jocay, La Pradera el 07/03/2019 a causa de lluvias se suscitó una inundación que afectó a 141 familias afectadas 3 familias damnificadas 3 unidades educativas afectadas. SNGRE realizó sobrevuelo y recorrido por varios cantones, sesionó el COE Provincial.

INFORME DE SITUACIÓN – ÉPOCA LLUVIOSA

Este Informe fue elaborado por el Equipo Técnico de la Dirección de Monitoreo de Eventos Adversos.

Fecha y Hora de actualización: viernes, 08 de marzo de 2019 – 16:40:22

- Manabí /Rocafuerte/ Rocafuerte/ Comunidades Puerto Higuierón y Buenos Aires, el 07/03/2019, a causa de las lluvias se han inundado algunos sectores de comunidades rurales afectando a 100 familias de 400 personas. El SNGRE coordinó con personal de la UGR cantonal y Cuerpo de Bomberos para la evacuación de las familias afectadas.
- Manabí/Portoviejo/Crucita/varios sectores (Correagua, San Silvestre, Los Arenales, Las Gilces, Virgen de Monserrate, Los Ranchos) el 07/03/2019 producto de lluvias intensas se desbordó el estero Mesías, lo que provocó la inundación de varios sectores, afectando a 250 familias de 1000 personas, el ingreso de agua a las viviendas sobrepasó el metro de altura.
- Los Ríos/Baba/Baba, Cabecera Cantonal/Rcto. Curiquingue el 05/03/2019 producto de las lluvias se produjo una inundación que afectó 3 viviendas, de las cuales 1 familia con 4 personas evacuó por sus propios medios y se encuentra alojada en familia de acogida y 2 familias de 6 personas, permanecen en sus hogares debido a que no desean ser evacuados. No se reportaron personas heridas ni fallecidas.
- Guayas/Salitre (Urbina Jado)/Gral. Vernaza (Dos Esteros)/Recinto Tres Marías, vía Poza de Cacao el 04/03/2019 a causa de las lluvias suscitadas aumentó el caudal del estero Dos Esteros, lo que ocasionó la inundación de siete viviendas de construcción mixta (caña, madera y bloques), dicho evento dejó como resultado siete familias afectadas, que se mantienen en sus propios inmuebles.
- Loja/ Sozoranga/ Sozoranga, Cabecera Cantonal/ Barrio Moyes el 02/03/2019 por lluvias se produjo un deslizamiento que destruyó una vivienda donde habitaba 1 familia – 6 personas, una menor se encontraba desaparecida, quien fue encontrada sin vida por personal del Cuerpo de Bomberos Sozoranga a la altura del puente Visín. La familia damnificada se encuentra en familia acogiente.
- Bolívar/Chillanes/San José de Tambo (Tambopamba)/varios sectores, el día 26/02/2019 a causa de las constantes precipitaciones se produjo el desbordamiento del Río Changuil. Se reunió la Comisión Parroquial Para Emergencias (COPAE), para realizar una evaluación inicial de las afectaciones en toda la parroquia y se activó el COE cantonal Chillanes. Se registra siete puentes vehiculares afectados, 100 metros de tubería para la distribución de agua potable colapsada, un coliseo afectado, cinco viviendas destruidas en San Gabriel Bajo y en Chontayacu dos viviendas afectadas, varios deslizamientos de tierra. El Sistema Nacional Descentralizado de Gestión de Riesgos (SNDGR) realizó labores de evacuación y rescate vía área y terrestre. Personal de la CNEL, ARCONEL y SNGRE, en coordinación con las FFAA realizaron sobrevuelo técnico por la zona afectada. Maquinaria del GAD Parroquial, se encuentra apoyando en la rehabilitación del sistema de agua. Maquinaria del GAD Cantonal, Provincial y MTOP, continúan realizando trabajos de limpieza de las vías y dragado del río San José. MIES Distrito Guaranda, realizará la entrega de cuatro bonos de 340 y 11 bonos de 90 dólares y continuará realizando el levantamiento de la ficha social.
- Manabí/Chone/ San Antonio/Barquero, debido a las precipitaciones de las últimas horas de hoy 26/02/2019, la quebrada Barquero se desbordó provocando inundación en el sector, al momento se registran 30 viviendas con el ingreso de agua en su interior, las mismas que luego de la evaluación no registraron pérdidas ni daños de enseres. La vía Y de Bahía - San Antonio [E383] fue obtaculizada por material que dejó el desboramiento del río afectando 30 metros de la vía, personal del MTOP realizó los trabajos de limpieza, al momento la vía se encuentra habilitada en su totalidad.

INFORME DE SITUACIÓN – ÉPOCA LLUVIOSA

Este Informe fue elaborado por el Equipo Técnico de la Dirección de Monitoreo de Eventos Adversos.

Fecha y Hora de actualización: viernes, 08 de marzo de 2019 – 16:40:22

7. Asistencia Humanitaria octubre 2018 – febrero 2019

Se detalla la entrega de asistencia humanitaria por época lluviosa desde 01 de octubre del año 2018 a la fecha

Provincia	Kit Complementario de Alimentos (15 Días – 4 Personas)	Kit de Primera Respuesta (Kprh) Para 3 Días	Raciones Alimenticias 24 Horas	Kit de Aseo Personal	Kit de Vestir	Pañal Adulto	Pañal Bebé	Botas de Caucho (Par)	Camas	Cobijas/ Frazadas	Colchones	Kit de Dormir	Kit de Cocina	Kit de Vajilla	Cocinetas	Kit de Limpieza (Albergue)	Mosquiteras, Redes De Cama	Kit Menaje de Cocina Comunitario Para Albergues Temporales	Repelente	Ferretos	Agua en Recipientes No Retornable (Gal)	Agua Distribuida en Tanqueros Gal (No Potable)	Agua Distribuida en Tanqueros Gal (Potable)	Litros de Cloro	Pastillas Potabilizadoras	Tanque de 2500 L	Bidones para Agua	Purificadores de Agua	Láminas de Zinc	Clavos Lb.	Otros	Sacos de Ensilaje	Otros (Detallar en Observaciones)
Azuay	3	0	0	4	0	0	0	0	0	0	0	8	1	0	0	3	0	0	0	0	0	0	32100	0	0	0	0	0	0	0	0	0	0
Bolívar	28	0	0	7	34	80	576	0	0	0	0	63	0	31	0	0	0	0	0	0	53	0	0	0	0	0	0	0	0	0	0	0	4
Cañar	0	0	0	0	0	0	0	0	0	0	0	0	0	0	0	0	0	0	0	0	0	0	15200	0	0	0	0	0	0	0	0	0	0
Chimborazo	0	0	0	0	0	0	0	0	0	24	0	12	0	5	0	0	0	0	0	0	0	0	0	0	0	0	6	0	0	0	0	0	5
Cotopaxi	2	0	0	0	0	0	0	0	0	0	0	4	0	2	0	0	0	0	0	0	0	0	0	0	0	0	0	0	0	0	0	0	0
El Oro	45	0	0	69	73	768	912	0	4	121	118	0	0	73	4	0	118	0	2	0	0	0	0	0	0	0	0	0	0	0	0	0	417
Esmeraldas	24	0	0	9	2	0	0	0	0	12	12	0	0	5	3	25	13	0	0	0	0	0	0	0	200	0	5	5	0	0	0	0	33
Guayas	90	3	0	108	0	136	46080	0	0	0	0	179	4	75	0	33	164	2	0	0	0	0	0	0	0	0	0	0	10	10	0	0	0
Imbabura	3	0	0	3	3	0	0	0	0	0	0	3	0	0	0	0	0	0	0	0	0	0	0	0	0	0	0	0	0	0	0	0	0
Loja	10	0	0	17	17	25	15	0	0	19	19	3	0	10	0	0	16	0	0	0	0	0	0	0	0	0	0	0	0	14	0	17	
Los Ríos	193	0	0	188	0	352	1752	0	0	16	7	263	0	55	0	34	257	0	0	0	0	0	0	100	0	3	0	0	0	0	0	0	16
Manabí	345	0	0	344	137	920	29052	0	50	0	0	241	0	11	0	60	54	0	148	0	0	0	0	586	0	1106	117	0	0	0	0	0	1189
Morona Santiago	78	5	0	21	42	0	176	10	18	0	5	0	0	9	14	9	0	0	0	9	0	0	0	0	0	0	0	0	0	0	0	0	55
Napo	1	0	0	0	0	0	0	0	0	0	3	0	0	0	0	0	0	0	0	0	0	0	0	0	0	0	0	0	0	0	0	0	0
Orellana	0	0	0	0	0	0	0	0	0	0	0	0	0	0	0	0	0	0	0	0	0	0	122132	0	0	0	0	0	0	30	1	0	0
Pastaza	2	0	0	0	0	0	240	0	0	2	2	6	0	4	0	2	0	0	0	0	0	0	0	0	0	0	2	0	0	0	0	0	6
Pichincha	4	4	2	4	0	0	0	0	0	0	0	0	0	0	0	0	0	0	0	0	0	0	0	0	0	0	0	0	0	0	0	0	0
Santa Elena	0	0	0	9	0	0	0	0	0	0	0	12	0	0	0	0	12	0	0	0	0	0	0	0	0	0	0	0	0	0	0	0	0
Santo Domingo de los Tsáchilas	0	0	0	0	0	0	0	16	6	25	0	0	0	9	0	24	0	0	0	0	0	0	0	0	0	0	0	0	0	0	0	0	375
Tungurahua	1	0	1	1	0	0	0	0	4	0	6	0	10	0	0	0	0	0	0	0	0	0	0	0	0	7	0	0	0	0	0	475	10
Zamora Chinchipe	6	9	0	4	12	0	0	0	4	4	13	4	12	0	0	21	0	0	0	0	0	0	0	0	0	0	0	0	0	0	0	0	8
TOTAL	835	21	3	788	320	2281	78803	10	88	208	195	813	9	302	30	166	679	2	150	9	53	122132	47300	100	786	3	1126	122	40	1	24	475	2135

Fuente: UMEVA SNGRE, 08/03/2019 – 14:30

INFORME DE SITUACIÓN – ÉPOCA LLUVIOSA

Este Informe fue elaborado por el Equipo Técnico de la Dirección de Monitoreo de Eventos Adversos.

Fecha y Hora de actualización: viernes, 08 de marzo de 2019 – 16:40:22

8. Mapa de personas afectadas por época lluviosa

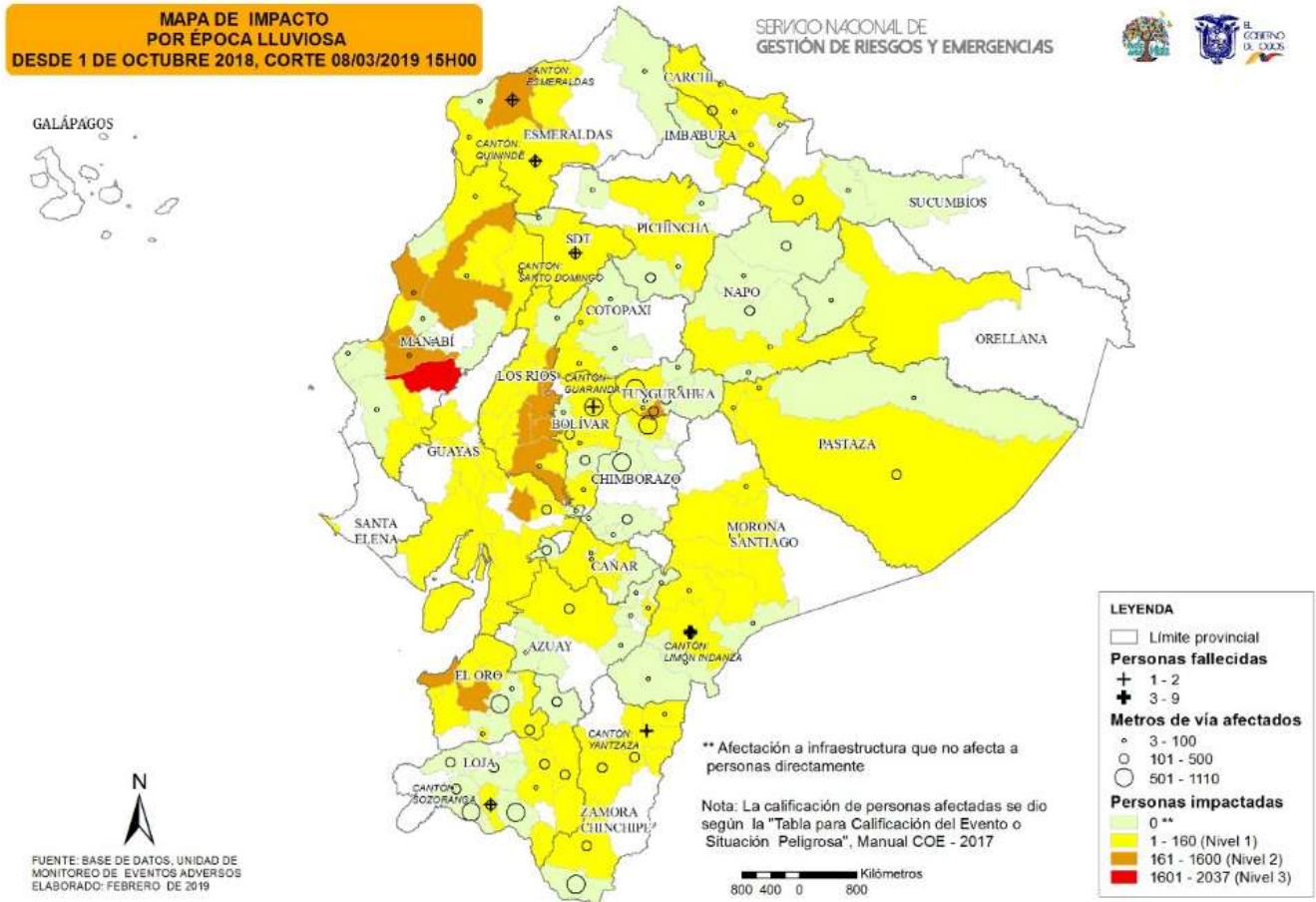

Fuente: UMEVA SNGRE, 08/03/2019 – 15:30