

INFORME DE SITUACIÓN – ÉPOCA LLUVIOSA

Este Informe fue elaborado por el Equipo Técnico de la Dirección de Monitoreo de Eventos Adversos.
Fecha y Hora de actualización: martes, 05 de marzo de 2019 - 12:47:46

Informe No. **67**

1. Identificación del evento peligroso



Evento:	Época Lluviosa
Localización:	Nacional
Fecha y hora del evento:	Desde el 01 de octubre de 2018 – 00:00 hasta la actualidad
Descripción de la situación:	Desde el mes de octubre se evidencian las lluvias en el territorio ecuatoriano y se establece la época lluviosa a nivel nacional, hasta la presente fecha.
Nivel:	3

2. Situación climática

Según el boletín **ERFEN No. 04-2019**, emitido el 28 de febrero, se indica las siguientes perspectivas:
A partir del Índice Costero se prevé para marzo que el océano frente a las costas ecuatorianas esté en “Condiciones Frías”.
Se prevé para el mes de marzo, que las precipitaciones en el perfil costero ecuatoriano estén ligeramente “Bajo La Normal”.
Según el análisis de las salidas de los modelos climáticos globales y regionales, las perspectivas para el próximo mes y el trimestre (marzo, abril y mayo) son para la región costa, región sierra (centro y sur), región amazónica y región Insular sus precipitaciones están alrededor de sus valores normales, mientras que en región sierra (norte) las precipitación están bajo la normal.

AVISOS HIDROLÓGICOS



Imagen Satelital Infrarrojo – 05 de marzo de (10:30 HL)

De acuerdo al boletín de pronóstico a muy corto plazo Nro. 113 del 5 de marzo 10:50, se informa:

En la zona centro e interior de la región Litoral (Manabí, Guayas y Los Ríos), las precipitaciones han sido persistentes, y en las próximas horas continuarán en algunos sectores con ligera intensidad.

La circulación del viento en los diferentes niveles de la tropósfera será favorable para que en las próximas horas exista el ingreso hacia la región Amazónica del Ecuador de masas nubosas las cuales contienen carga precipitable en su interior. Las provincias del norte y centro (Sucumbíos, Orellana y Pastaza) serían las que reciban mayor afectación en las que se prevé precipitaciones ligeras y de manera ocasional moderadas. Estos eventos se presentarían en las próximas horas y empezaría a debilitarse hacia el final de la tarde.

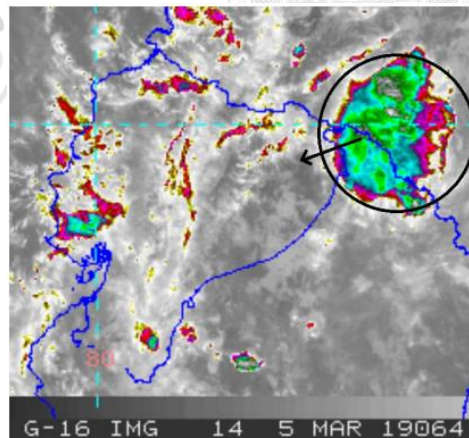
ESTADO ACTUAL DE NOVEDADES EN RÍOS

Provincia	Cantón	Parroquia	Sector	Nombre del Río
DESBORDADO (0)				

INFORME DE SITUACIÓN – ÉPOCA LLUVIOSA

Este Informe fue elaborado por el Equipo Técnico de la Dirección de Monitoreo de Eventos Adversos.

Fecha y Hora de actualización: martes, 05 de marzo de 2019 - 12:47:46

Provincia	Cantón	Parroquia	Sector	Nombre del Río
CON TENDENCIA A AUMENTAR DE NIVEL (3)				
El Oro	Portovelo	Portovelo, Cabecera Cantonal	Casco Urbano	Amarillo
El Oro	Portovelo	Curtincapa	Casco Urbano	Cascada El Arco Iris
El Oro	Portovelo	Curtincapa	Casco Urbano	Luis
CON TENDENCIA A DISMINUIR DE NIVEL (8)				
Bolívar	Chillanes	San José del Tambo (Tambopamba)	Centro	Changuil
Esmeraldas	Quinindé	Chura (Chancama) (Cab. En El Yerbero)	Salinas	Esmeraldas
Guayas	Daule	Daule, Cabecera Cantonal	Sector Riveras del Daule	Daule
Guayas	General Antonio Elizalde (Bucay)	General Antonio Elizalde (Bucay), Cabecera Cantonal	Chimbo	Chimbo
Guayas	Naranjito	Naranjito, cabecera cantonal	Recinto Chague	Chague
Imbabura	Ibarra	Lita	Lita	Mira
Manabí	Bolívar	Calceta, Cabecera Cantonal	Varios sectores	Carrizal
Los Ríos	Babahoyo	Clemente Baquerizo	El Palmar	San Pablo

Fuente: UMEVA SNGRE, 05/03/2019 – 12:00

3. Afectaciones - Resumen

Del 01 de octubre 2018 a la fecha, por la época lluviosa, se han presentado 654 eventos peligrosos, los cuales se detallan a continuación:

PROVINCIA	ALUVIÓN	COLAPSO ESTRUCTURAL	DESIZAMIENTO	GRANIZADA	HUNDIMIENTO	INUNDACIÓN	SOCAVAMIENTO	VENDAVAL	Suma total
Azuay			33			1			34
Bolívar		2	21			2	1	1	27
Cañar			9			2		1	12
Carchi			6	2		1			9
Chimborazo	1	1	12			4	1	1	20
Cotopaxi			7			3			10
El Oro	1	3	18			41	3	3	69
Esmeraldas			16		5	9	2		32
Guayas		36	1		1	14	2	4	58
Imbabura		1	11			1			13
Loja			31			3			34
Los Ríos		8	2			26	4	4	44
Manabí			8		1	23	4		36
Morona Santiago			30			4	2	8	44
Napo			13			2		2	17
Orellana		1	1					2	4

INFORME DE SITUACIÓN – ÉPOCA LLUVIOSA

Este Informe fue elaborado por el Equipo Técnico de la Dirección de Monitoreo de Eventos Adversos.

Fecha y Hora de actualización: martes, 05 de marzo de 2019 - 12:47:46

PROVINCIA	ALUVIÓN	COLAPSO ESTRUCTURAL	DESPLAZAMIENTO	GRANIZADA	HUNDIMIENTO	INUNDACIÓN	SOCAVAMIENTO	VENDAVAL	Suma total
Pastaza		1	10			6	2		19
Pichincha		9	50	1		2			62
Santa Elena		2				2			4
Santo Domingo de los Tsáchilas		8	4			2	1		15
Sucumbíos			2				5	1	8
Tungurahua	2	1	20	1	1	6	1		32
Zamora Chinchipe	1		41			9			51
Suma total	5	73	346	4	8	163	28	27	654

Fuente: UMEVA SNDGR, 05/03/2019 12:00

Por la presencia de eventos peligrosos, al momento se registran las siguientes afectaciones:

Personas:



Fallecidos: 15



Heridos: 44



Personas afectadas: 8.130



Personas damnificadas: 419

Viviendas:



Viviendas afectadas: 1.826



Viviendas destruidas: 105

Educación:



Infraestructura educativa afectada: 20

Salud y Atención Pre-hospitalaria:



Centros de Salud afectados: 2

Servicios básicos esenciales:



Vías de acceso afectadas (metros lineales): 16.757,5

Medios de vida y productividad:



Cultivo afectado (hectáreas): 4.174,45

Cultivo perdido (hectáreas): 957,15

Fuente: UMEVA SNGRE, 05/03/2019 12:00

PROVINCIA	Cantón	Ha Cultivos afectados	Ha Cultivos perdidos
-----------	--------	-----------------------	----------------------

INFORME DE SITUACIÓN – ÉPOCA LLUVIOSA

Este Informe fue elaborado por el Equipo Técnico de la Dirección de Monitoreo de Eventos Adversos.

Fecha y Hora de actualización: martes, 05 de marzo de 2019 - 12:47:46

Carchi	Espejo	0	429
	Mira	20	0
	Tulcán	15,95	34,15
Total Carchi		35,95	463,15
Guayas	Balao	5	0
Total Guayas		5	0
Los Ríos	Baba	26	0
	Babahoyo	454	48
	Montalvo	270	170
	Puebloviejo	58	12,5
	Quinsaloma	390	30
	Urdaneta	2416	95
	Valencia	1,5	1
Ventanas	466	5,5	
Total Los Ríos		4081,5	362
Manabí	Chone	5	0
	Rocafuerte	0	12
Total Manabí		5	12
Tungurahua	Mocha	7	0
	Quero	40	20
Total Tungurahua		47	20
Zamora Chinchipe	El Panguí	0	100
Total Zamora Chinchipe		0	100
Suma total		4174,45	957,15

Fuente: UMEVA SNDGR, 05/03/2019 12:00

4. Afectaciones por provincia

A continuación, se detalla las afectaciones por época lluviosa ocurridos desde 01 de octubre del año 2018 a la fecha:

PROVINCIA	Personas Fallecidas	Heridos	Personas Afectadas	Personas Damnificadas	Familias Damnificadas	Viviendas Afectadas	Viviendas Destruídas	Educativas Afectadas	Unidades de Salud Afectadas	Puentes Afectados	Puentes Destruídos	Metros de Vías Afectadas	Bien público afectado
Azuay	0	0	17	0	0	6	1	0	0	0	0	580	0
Bolívar	1	1	130	44	11	9	23	0	0	7	0	1132	2
Cañar	0	0	18	0	0	5	0	0	0	0	0	145	0
Carchi	0	0	163	0	0	13	0	0	0	0	0	472	0
Chimborazo	0	0	31	4	2	9	2	1	0	0	0	2107	0
Cotopaxi	0	0	26	0	0	7	0	0	0	0	0	255	0
El Oro	0	0	570	6	1	139	2	4	0	0	0	961	3
Esmeraldas	1	2	414	29	7	104	7	1	1	0	0	455	0
Galápagos	0	0	0	0	0	0	0	0	0	0	0	0	0
Guayas	0	2	622	99	24	230	21	0	0	2	0	400	0
Imbabura	0	0	8	2	1	2	1	1	0	0	0	1089	0
Loja	1	0	38	29	6	6	5	1	0	0	0	3275	0
Los Ríos	0	4	2551	50	14	729	11	0	0	2	0	29	0
Manabí	0	0	2600	13	3	431	2	8	0	1	0	323	3
Morona Santiago	9	8	198	21	6	48	7	0	0	1	0	770	2
Napo	0	0	11	0	0	1	0	1	0	0	0	364	1

INFORME DE SITUACIÓN – ÉPOCA LLUVIOSA

Este Informe fue elaborado por el Equipo Técnico de la Dirección de Monitoreo de Eventos Adversos.

Fecha y Hora de actualización: martes, 05 de marzo de 2019 - 12:47:46

Orellana	0	0	8	0	0	2	0	0	0	0	0	60	1
Pastaza	0	0	16	4	1	5	1	0	0	0	0	304	4
Pichincha	0	21	15	16	1	10	4	1	0	0	0	621	1
Santa Elena	0	0	49	3	1	14	1	0	0	0	0	0	0
Santo Domingo de los Tsáchilas	2	0	16	47	9	11	8	0	0	0	0	98	0
Sucumbíos	0	0	49	30	5	21	5	0	0	1	0	280	0
Tungurahua	0	2	516	2	1	13	0	2	1	0	0	1061,5	2
Zamora Chinchipe	1	4	64	20	3	11	4	0	0	8	1	1976	1
Suma total	15	44	8130	419	96	1826	105	20	2	22	1	16757,5	20

Fuente: UMEVA SNGRE, 05/03/2019 – 12:00

5. Casos representativos y acciones de respuesta

Para coordinar acciones referentes a eventos peligrosos relacionados con la presente época lluviosa se han activado los siguientes Comités de Operaciones de Emergencia:

Provincia	Cantón / Parroquia	Evento	Fecha Activación
COE Provincial (2)			
Bolívar	Guaranda/Ángel Polibio Chaves	Inundación	27/02/2019
Los Ríos	Babahoyo/Clemente Baquerizo	Época Lluviosa	15/01/2019
COE Cantonal (18)			
Bolívar	Chillanes/Chillanes, cabecera cantonal	Inundación, Deslizamientos	26/02/2019
Bolívar	Guaranda/Guaranda, cabecera cantonal	Inundación	28/02/2019
El Oro	Pasaje/Pasaje, cabecera cantonal	Inundación	09/01/2019
Esmeraldas	Esmeraldas/Esmeraldas	Época Lluviosa	07/01/2019
Esmeraldas	Rioverde/Rioverde, cabecera cantonal	Época Lluviosa	07/01/2019
Los Ríos	Babahoyo/Babahoyo	Inundación	10/01/2019
Los Ríos	Montalvo/Montalvo	Inundación	10/01/2019
Los Ríos	Puebloviejo/Puebloviejo, cabecera cantonal	Época Lluviosa	19/02/2019
Los Ríos	Quevedo/24 de Mayo	Inundación	12/01/2019
Los Ríos	Quinsaloma/Quinsaloma, cabecera cantonal	Inundación	11/01/2019
Los Ríos	Urdaneta/Ricaurte	Inundación	10/01/2019
Los Ríos	Valencia/Valencia, cabecera cantonal	Inundación	11/01/2019
Los Ríos	Ventanas/Ventanas, cabecera cantonal	Inundación	11/01/2019
Los Ríos	Vinces/Vinces, cabecera cantonal	Época Lluviosa	03/02/2019
Manabí	24 De Mayo/Sucre, cabecera cantonal	inundación	26/02/2019
Manabí	Santa Ana/La Unión	Inundación	20/02/2019
Morona Santiago	Santiago/Santiago de Méndez, cabecera cantonal	Etapa Invernal	29/01/2019
Sucumbíos	Gonzalo Pizarro/Lumbaqui	Socavamiento	13/01/2019
Comisión Parroquial Para Emergencias (7)			
Bolívar	Chillanes/San José del Tambo (Tambopamba)	Inundación	26/02/2019

INFORME DE SITUACIÓN – ÉPOCA LLUVIOSA

Este Informe fue elaborado por el Equipo Técnico de la Dirección de Monitoreo de Eventos Adversos.

Fecha y Hora de actualización: martes, 05 de marzo de 2019 - 12:47:46

Los Ríos	Babahoyo/Febrés Cordero (Las Juntas) (Cab. en Mata de Cacao)	Época Lluviosa	26/02/2019
Los Ríos	Babahoyo/La Unión	Inundación	09/01/2019
Los Ríos	Babahoyo/Pimocha	inundación	17/02/2019
Los Ríos	Puebloviejo/Puerto Pechiche	Inundación	10/01/2019
Los Ríos	Puebloviejo/San Juan	Época Lluviosa	18/02/2019
Los Ríos	Quevedo/La Esperanza	Inundación	11/01/2019

Fuente: UMEVA SNGRE, 05/03/2019 – 12:00

Mediante reunión de COE Cantonal de Santa Ana desarrollado el 20/02/2019, sugiere: Declarar el estado de emergencia en las parroquias La Unión y Pueblo Nuevo.

Entre los casos más representativos ocurridos durante los últimos días podemos mencionar los siguientes:

- Loja/ Sozoranga/ Sozoranga, Cabecera Cantonal/ Barrio Moyes el 02/03/2019 por lluvias se produjo un deslizamiento que destruyó una vivienda donde habitaba 1 familia – 6 personas, una menor se encontraba desaparecida, quien fue encontrada sin vida por personal del Cuerpo de Bomberos Sozoranga a la altura del puente Visín. La familia damnificada se encuentra en familia acogiente.
- Los Ríos/Buena Fé/San Jacinto de Buena Fé/7 de Agosto y Simón Parra, el 28/02/2019, producto de las fuertes precipitaciones ocurridas la noche anterior, se produjo la acumulación de aguas lluvias en el sector, dejando varias viviendas inundadas temporalmente ya que el agua bajo su nivel a las pocas horas; se reporta a 1 adulta mayor afectada quien fue alojada en casa acogiente, el resto de familias permanecieron en sus hogares. No se reportan personas heridas ni fallecidas.
- Cotopaxi/La Maná/La Maná, cabecera cantonal/Pucayacu Chico, el 28/02/2019 producto de las lluvias se originó el taponamiento de una alcantarilla, afectando a 5 viviendas, se coordinó con el GAD cantonal para que realice el informe EVIN y emita las recomendaciones para atender el evento.
- Imbabura/Ibarra/Caranqui/Barrio Central, 19 de Enero y 30 de Octubre, el 28/02/2019, por las fuertes precipitaciones suscitadas en la madrugada, se inundaron 2 viviendas donde habitan 2 familias conformadas por 9 personas, 1 familia conformada por 2 personas se encuentra en familia acogiente y la otra familia está integrada por 7 personas. Personal de la UGR del GAD cantonal de Ibarra en colaboración con personal del SNGRE realizaron la evaluación inicial de necesidades. Personal del MINEDUC realizó el levantamiento de información de la Unidad Educativa Caranqui (Ex - Esc. Medardo Proaño Andrade) afectada, además informa que se suspende las labores educativas, por seguridad del personal docente, administrativo y estudiantes, hasta el 06/03/2019. Personal de Obras Públicas del GAD cantonal de Ibarra realiza la rehabilitación en las siguientes vías de segundo orden que fueron afectadas:
 - Barrio Central la proyección de la Av. Atahualpa desde la calle Princessa Paccha hasta la Calicuchima se afectó 120 metros aproximadamente, al momento se encuentra cerrada.
 - Barrio 19 de Enero, calle principal se afectó 350 metros aproximadamente, al momento se encuentra parcialmente habilitada.
 - Barrio 20 de Octubre, calle Luciano Andrade se afectó 400 metros aproximadamente, al momento se encuentra parcialmente habilitada.
 No se registraron personas heridas o fallecidas
- Pichincha/Quito/San Juan/Bolívar y Rocafuerte, a causas de las lluvias del 27/02/2019, se produjo el colapso de una vivienda, luego de realizar la evaluación de daños se informó el colapso de un muro, fisuras en la parte frontal y grietas de una vivienda de tres pisos que se habría originado por falta de mantenimiento en la cubierta, falta de canales de desagüe y bajantes de agua lluvia. La Jefatura de Seguridad Zonal confirma hasta el momento tres familias afectadas, que están siendo evacuadas a casas de familiares acogientes. Cuerpo de Bomberos colaboró con el traslado de enseres. La propiedad quedó a cargo de los técnicos del Instituto Metropolitano de Patrimonio, quienes realizaron limpieza de escombros y apuntalamiento para estabilizar la vivienda. Además, iniciarán el procedimiento administrativo para que la propiedad ingrese al programa de reparación patrimonial.
- Bolívar/Chillanes/San José de Tambo (Tambopamba)/varios sectores, el día 26/02/2019 a causa de las constantes precipitaciones se produjo el desbordamiento del Río Changuil. Se reunió la Comisión Parroquial Para Emergencias (COPAE), para realizar una evaluación inicial de las afectaciones en toda la parroquia y se activó el COE cantonal

INFORME DE SITUACIÓN – ÉPOCA LLUVIOSA

Este Informe fue elaborado por el Equipo Técnico de la Dirección de Monitoreo de Eventos Adversos.

Fecha y Hora de actualización: martes, 05 de marzo de 2019 - 12:47:46

Chillanes. Se registra siete puentes vehiculares afectados, 100 metros de tubería para la distribución de agua potable colapsada, un coliseo afectado, cinco viviendas destruidas en San Gabriel Bajo y en Chontayacu dos viviendas afectadas, varios deslizamientos de tierra. El Sistema Nacional Descentralizado de Gestión de Riesgos (SNDGR) realizó labores de evacuación y rescate vía área y terrestre.

Personal de la CNEL, ARCONEL y SNGRE, en coordinación con las FFAA realizaron sobrevuelo técnico por la zona afectada. Maquinaria del GAD Parroquial, se encuentra apoyando en la rehabilitación del sistema de agua. Maquinaria del GAD Cantonal, Provincial y MTOP, continúan realizando trabajos de limpieza de las vías y dragado del río San José. MIES Distrito Guaranda, realizará la entrega de cuatro bonos de 340 y 11 bonos de 90 dólares y continuará realizando el levantamiento de la ficha social.

- Manabí/Chone/ San Antonio/Barquero, debido a las precipitaciones de las últimas horas de hoy 26/02/2019, la quebrada Barquero se desbordó provocando inundación en el sector, al momento se registran 30 viviendas con el ingreso de agua en su interior, las mismas que luego de la evaluación no registraron pérdidas ni daños de enseres. La vía Y de Bahía - San Antonio [E383] fue obtaculizada por material que dejó el desboramiento del río afectando 30 metros de la vía, personal del MTOP realizó los trabajos de limpieza, al momento la vía se encuentra habilitada en su totalidad.
- Manabí/24 de Mayo/Sucre Cabecera Cantonal/ El Tropezón- Los Ttilales, a causa de las lluvias presentadas en horas de la tarde del 25/02/2019, se suscitó la inundación que afectó a varias viviendas con ingreso de agua. Se reportan por parte de la Jefa Política alrededor de 50 viviendas afectadas con el ingreso de agua y, afectación de algunos enseres, 1 familia es evacuada a familia acogiente, Maquinaria del GAD Cantonal en conjunto con personal Bomberil realizaron las labores de evacuación y limpieza. A las 11 de la mañana del día de hoy 26/02/2019 se reunió el COE cantonal.
- Pichincha/ Quito/ Conocoto, Calle Lizardo García y Gerónimo Carrión, el 25/02/2019 producto de las lluvias se suscitó el deslizamiento de tierra que afectó varias viviendas, hasta el momento se registran 9 personas heridas (5 adultos y 4 menores de edad) quienes fueron trasladados en condiciones estables a diferentes casas de salud para su valoración, adicional se reporta un total de siete viviendas que fueron afectadas de las cuales tres quedaron inhabitables, en las que habitaban 7 familias de 34 personas. COE Metropolitano a través de EM Seguridad entrega asistencia humanitaria, para una de las familias que ingresan al albergue del Comando Zonal Conocoto. Al momento maquinaria de la Secretaría de Seguridad y Gobernabilidad realiza los trabajos de limpieza y liberó un vehículo que quedó atrapado entre los escombros.
- El Oro/ Santa Rosa/ Santa Rosa, Varios Sectores, el 24/02/2019 por lluvias, resultaron afectados varios sectores de la cabecera cantonal, mediante evaluación UGR del GAD cantonal, Jefa Política y Bomberos de Santa Rosa informan que al momento se reportan 12 viviendas afectadas donde habitan 12 familias compuestas por 47 personas, los cuales se mantienen en sus domicilios. La Alcaldesa y personal técnico del GAD Santa Rosa realizan recorrido en todos los sectores afectados. SNGRE coordina acciones con Jefa Política e instituciones de primera respuesta.
- Manabí/Pedernales/Pedernales (Cabecera Cantonal)/ Varios Sectores, el 23/02/2019 a causa de las lluvias se suscitó una inundación que afectó a varias viviendas con ingreso de agua. La UGR del GAD Cantonal Pedernales, luego de inspección por lo sectores reportados identificó el siguiente número de viviendas afectadas por ingreso de agua: Centro (6 viviendas), Gerónima (11 viviendas) y Brisas del Pacífico (12 viviendas). Las familias se mantienen en sus propias viviendas. Obras Públicas realizó labores de limpieza en sumideros, canales y alcantarillas pluviales. SNGRE coordinó con GAD Cantonal Pedernales la Evaluación de Daños y Necesidades.
- Guayas/Milagro/Milagro (Cabecera Cantonal)/Margaritas 2, el 23/02/2019 debido a las precipitaciones extraordinarias registradas en las primeras horas de la madrugada se produjo la inundación del sector mencionado, lo que ocasionó que el agua anegue las calles e ingrese a ciertas viviendas, afectando a 40 familias con un total de 84 personas. Las familias afectadas se mantienen en sus viviendas
- Manabí/ Santa Ana/Pueblo Nuevo/ Pueblo Nuevo, San Juan y Cucarachas, el 20/02/2019, debido a las fuertes lluvias se produjo el desbordamiento del río Plátano provocando inundaciones lo que afectó a 230 familias conformadas por 920 personas. También técnico del MINEDUC reporta la afectación de 2 Unidades Educativas Pueblo Nuevo y Simón Bolívar. Cuerpo de Bomberos de Santa Ana y Manta ingresaron hasta la zona afectada en botes de goma para realizar la evaluación de las afectaciones. Técnico Distrital del MINEDUC informa la afectación de dos instituciones educativas (UE Pueblo Nuevo y UE Simón Bolívar), por la entrada de agua y lodo. Director distrital de salud conformó grupos de trabajos que se distribuyeron en los sectores afectados donde realizaron visitas domiciliarias y brindaron atención médica, adicional reportó el ingreso de agua en el Centro de Salud Pueblo Nuevo que no generó afectaciones. El SNGRE, FFAA, Bomberos, MSP, y el GAD Cantonal se encuentran atendiendo el evento.
- Manabí/Santa Ana/La Unión/ sectores: El Corralón, Las Cumbres, Las Maromas, Río Plátano, La Segura, Chirimoya, La Unión Centro, El Palmar, El Perico, El Escobero, el 19/02/2019, debido a las fuertes precipitaciones y desbordamiento del río Plátano se reporta ingreso de agua a viviendas y calles anegadas de agua del centro parroquial. Al momento se reportan 278 familias afectadas conformadas por 1112 personas, por la inundación e incomunicadas. Así mismo 200

INFORME DE SITUACIÓN – ÉPOCA LLUVIOSA

Este Informe fue elaborado por el Equipo Técnico de la Dirección de Monitoreo de Eventos Adversos.

Fecha y Hora de actualización: martes, 05 de marzo de 2019 - 12:47:46

familias evacuaron y fueron alojadas en el refugio temporal Casa Comunal, al momento todas las familias retornaron a sus viviendas.

El SNGRE, Cuerpo de Bomberos de Santa Ana, Manta, Portoviejo, FFAA, GAD Cantonal, Policía Nacional se encuentran en el lugar evaluando afectaciones, entregando asistencia humanitaria y brindando seguridad en el lugar. Mineduc reportó la afectación en la Unidad Educativa Rocafuerte y Unidad Educativa La Unión. MSP reportó el ingreso de agua a la Unidad de Salud La Unión que no generó afectaciones.

- Los Ríos/Puebloviejo/San Juan/Rcto. Jorge Manuel Marún y Cristo del Consuelo, el 18/02/2019 el SNGRE informa que producto de las fuertes precipitaciones suscitadas y acumulación de aguas lluvias, se inundó los siguientes sectores: Recinto Jorge Manuel Marún: 34 viviendas con 34 familias y 115 personas; Recinto Cristo del Consuelo: 30 viviendas con 30 familias y 90 personas. Todos permanecen en sus hogares, no desean ser evacuados.
- Los Ríos/Babahoyo/Pimocha/La Delia, El Colorado, el 17 de febrero y producto de las fuertes precipitaciones suscitadas, provocó la rotura del muro de contención y posterior inundación de 102 viviendas. El 19/02/2019 se realizó la entrega de ayuda humanitaria a las familias afectadas del sector La Delia y de parte del distrito 12D01 de MSP, se realizó la entrega de 60 litros de cloro para purificación de agua.



INFORME DE SITUACIÓN – ÉPOCA LLUVIOSA

Este Informe fue elaborado por el Equipo Técnico de la Dirección de Monitoreo de Eventos Adversos.

Fecha y Hora de actualización: martes, 05 de marzo de 2019 - 12:47:46

6. Asistencia Humanitaria octubre 2018 – febrero 2019

Se detalla la entrega de asistencia humanitaria por época lluviosa desde 01 de octubre del año 2018 a la fecha

PROVINCIA	KIT COMPLEMENTARIO DE ALIMENTOS	KIT DE PRIMERA RESPUESTA (KPRH)	RACIONES ALIMENTICIAS 24 HORAS	KIT DE ASEO PERSONAL	KIT DE VESTIR	PAÑAL ADULTO	PAÑAL BEBÉ	BOTAS DE CAUCHO (PAR)	CAMAS	COBIAS/ FRAZADAS	COLCHONES	KIT DE DORMIR	KIT DE COCINA	KIT DE VAJILLA	COCINETAS	KIT DE LIMPIEZA (ALBERGUE)	MOSQUITERAS, REDES DE CAMA	REPELENTE	FERETROS	AGUA EN RECIPIENTES NO RETURNABLE (gal)	AGUA DISTRIBUIDA EN TANQUEROS gal (NO POTABLE)	AGUA DISTRIBUIDA EN TANQUEROS gal (OTABLE)	LITROS DE CLORO	PASTILLAS POTABILIZADORAS	TANQUE DE 2500 l	BIDONES PARA AGUA	PURIFICADORES DE AGUA	LÁMINAS DE ZINC	CLAVOS lb.	OTROS	SACOS DE ENSILAJE	OTROS
Azuay	3	0	0	4	0	0	0	0	0	0	0	8	1	0	0	3	0	0	0	0	0	32100	0	0	0	0	0	0	0	0	0	0
Bolívar	15	0	0	7	11	0	24	0	0	0	0	42	0	17	0	0	0	0	0	53	0	0	0	0	0	0	0	0	0	0	0	4
Cañar	0	0	0	0	0	0	0	0	0	0	0	0	0	0	0	0	0	0	0	0	0	15200	0	0	0	0	0	0	0	0	0	0
Chimborazo	0	0	0	0	0	0	0	0	0	24	0	12	0	5	0	0	0	0	0	0	0	0	0	0	0	6	0	0	0	0	0	5
Cotopaxi	2	0	0	0	0	0	0	0	0	0	0	4	0	2	0	0	0	0	0	0	0	0	0	0	0	0	0	0	0	0	0	0
El Oro	45	0	0	67	70	768	912	0	4	118	115	0	0	71	4	0	118	2	0	0	0	0	0	0	0	0	0	0	0	0	0	406
Esmeraldas	24	0	0	9	2	0	0	0	0	12	12	0	0	5	3	25	13	0	0	0	0	0	0	200	0	5	5	0	0	0	0	33
Guayas	82	3	0	95	0	136	45504	0	0	0	0	164	4	67	0	26	164	0	0	0	0	0	0	0	0	0	0	10	0	10	0	0
Imbabura	1	0	0	1	1	0	0	0	0	0	0	1	0	0	0	0	0	0	0	0	0	0	0	0	0	0	0	0	0	0	0	0
Loja	10	0	0	17	17	25	15	0	0	19	19	3	0	10	0	0	16	0	0	0	0	0	0	0	0	0	0	0	0	14	0	17
Los Ríos	193	0	0	188	0	352	1752	0	0	16	7	263	0	55	0	34	257	0	0	0	0	0	100	0	3	0	0	0	0	0	0	16
Manabí	276	0	0	260	0	240	1812	0	9	0	0	85	0	4	0	0	54	112	0	0	0	0	0	498	0	151	30	0	0	0	0	1153
Morona Santiago	78	5	0	21	42	0	176	10	18	0	5	0	0	9	14	9	0	0	9	0	0	0	0	0	0	0	0	0	0	0	0	55
Napo	1	0	0	0	0	0	0	0	0	0	3	0	0	0	0	0	0	0	0	0	0	0	0	0	0	0	0	0	0	0	0	0
Orellana	0	0	0	0	0	0	0	0	0	0	0	0	0	0	0	0	0	0	0	0	122132	0	0	0	0	0	0	30	1	0	0	0
Pastaza	2	0	0	0	0	0	240	0	0	2	2	6	0	4	0	2	0	0	0	0	0	0	0	0	0	2	0	0	0	0	0	6
Pichincha	0	4	2	0	0	0	0	0	0	0	0	0	0	0	0	0	0	0	0	0	0	0	0	0	0	0	0	0	0	0	0	0
Santa Elena	0	0	0	9	0	0	0	0	0	0	0	12	0	0	0	0	12	0	0	0	0	0	0	0	0	0	0	0	0	0	0	0
Santo Domingo De Los Tsáchilas	0	0	0	0	0	0	0	0	16	6	25	0	0	0	9	0	24	0	0	0	0	0	0	0	0	0	0	0	0	0	0	375
Tungurahua	4	0	1	1	0	0	0	0	4	0	6	0	10	0	0	0	0	0	0	0	0	0	0	0	0	7	0	0	0	0	475	10
Zamora Chinchipe	6	9	0	4	12	0	0	0	4	4	13	4	12	0	0	21	0	0	0	0	0	0	0	0	0	0	0	0	0	0	0	8
TOTAL	739	21	3	683	155	1521	50435	10	47	205	192	619	9	271	30	99	679	114	9	53	122132	47300	100	698	3	171	35	40	1	24	475	2088

Fuente: UMEVA SNGRE, 05/03/2019 – 12:00



INFORME DE SITUACIÓN – ÉPOCA LLUVIOSA

Este Informe fue elaborado por el Equipo Técnico de la Dirección de Monitoreo de Eventos Adversos.

Fecha y Hora de actualización: martes, 05 de marzo de 2019 - 12:47:46

7. Mapa de personas afectadas por época lluviosa

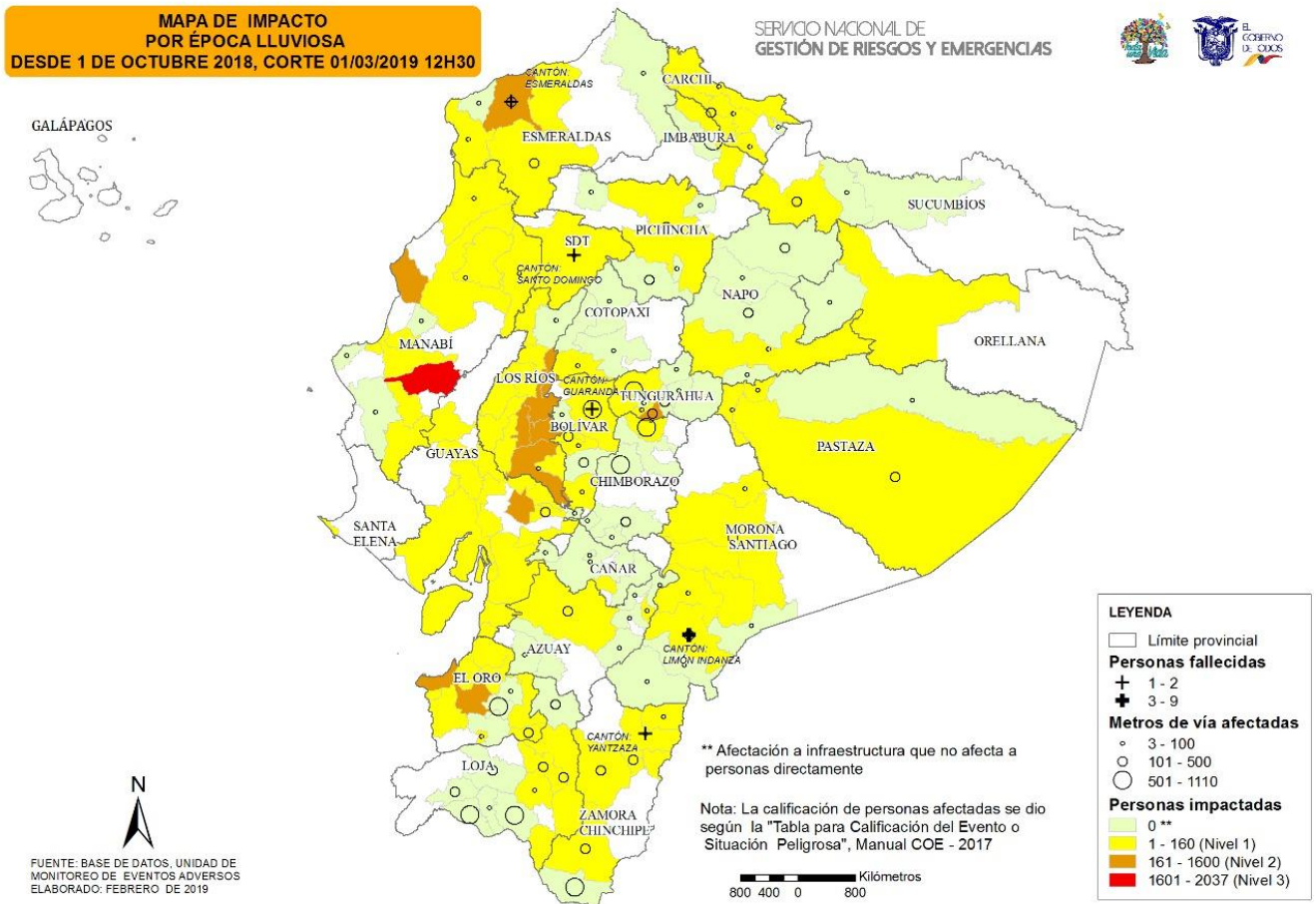

Fuente: UMEVA SNGRE, 01/03/2019 – 12:30