

INFORME DE SITUACIÓN – ÉPOCA LLUVIOSA

Este Informe fue elaborado por el Equipo Técnico de la Dirección de Monitoreo de Eventos Adversos.

Fecha y Hora de actualización: miércoles, 06 de marzo de 2019 - 16:35:39

Informe No.

68

1. Identificación del evento peligroso



Evento:	Época Lluviosa
Localización:	Nacional
Fecha y hora del evento:	Desde el 01 de octubre de 2018 – 00:00 hasta la actualidad
Descripción de la situación:	Desde el mes de octubre se evidencian las lluvias en el territorio ecuatoriano y se establece la época lluviosa a nivel nacional, hasta la presente fecha.
Nivel:	3

2. Situación climática

Según el boletín **ERFEN No. 04-2019**, emitido el 28 de febrero, se indica las siguientes perspectivas:

A partir del Índice Costero se prevé para marzo que el océano frente a las costas ecuatorianas esté en "Condiciones Frías".

Se prevé para el mes de marzo, que las precipitaciones en el perfil costero ecuatoriano estén ligeramente "Bajo La Normal".

Según el análisis de las salidas de los modelos climáticos globales y regionales, las perspectivas para el próximo mes y el trimestre (marzo, abril y mayo) son para la región costa, región sierra (centro y sur), región amazónica y región Insular sus precipitaciones están alrededor de sus valores normales, mientras que en región sierra (norte) las precipitación están bajo la normal.

Según los reportes de INAMHI, la situación de las precipitaciones son las siguientes:

PRECIPITACIÓN ACUMULADA



Según el mapa de precipitación acumulada del 1 al 05 de marzo, la precipitación máxima se registró en la Estación La Maná con 214.8 mm.

PRECIPITACIÓN DIARIA

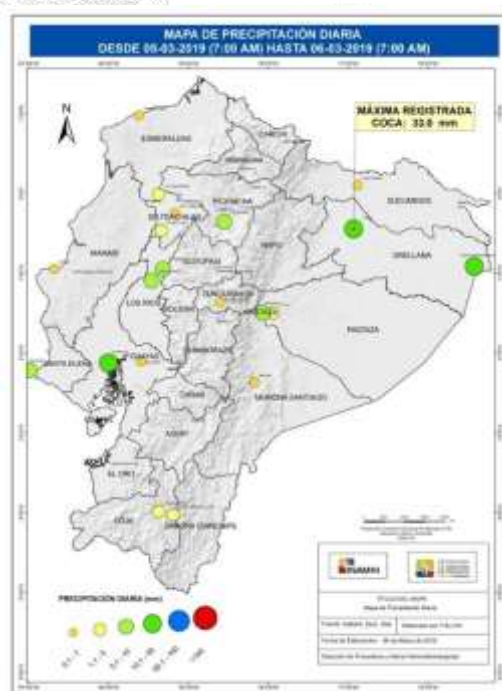

Según el mapa de precipitación diaria desde el 05 al 06 de marzo (07:00am), la precipitación máxima se registró en la provincia de Orellana en la ciudad El Coca con 33.0mm.

Fuente: INAMHI, 2019

INFORME DE SITUACIÓN – ÉPOCA LLUVIOSA

Este Informe fue elaborado por el Equipo Técnico de la Dirección de Monitoreo de Eventos Adversos.

Fecha y Hora de actualización: miércoles, 06 de marzo de 2019 - 16:35:39

ESTADO ACTUAL DE NOVEDADES EN RÍOS

Provincia	Cantón	Parroquia	Sector	Nombre del Río
DESBORDADO (0)				
CON TENDENCIA A AUMENTAR DE NIVEL (3)				
El Oro	Portovelo	Portovelo, Cabecera Cantonal	Casco Urbano	Amarillo
El Oro	Portovelo	Curtincapa	Casco Urbano	Salatí
El Oro	Portovelo	Curtincapa	Casco Urbano	Luis
CON TENDENCIA A DISMINUIR DE NIVEL (17)				
Bolívar	Chillanes	San José del Tambo (Tambopamba)	Centro	Changuil
Esmeraldas	Quinindé	Chura (Chancama) (Cab. En El Yerbero)	Salinas	Esmeraldas
Guayas	Daule	Daule, Cabecera Cantonal	Sector Riveras del Daule	Daule
Guayas	General Antonio Elizalde (Bucay)	General Antonio Elizalde (Bucay), Cabecera Cantonal	Chimbo	Chimbo
Guayas	Naranjito	Naranjito, cabecera cantonal	Recinto Chague	Chague
Imbabura	Ibarra	Lita	Lita	Mira
Manabí	Bolívar	Calceta, Cabecera Cantonal	Varios sectores	Carrizal
Los Ríos	Vinces	Antonio Sotomayor (Cab. en Playas de Vinces)	Recinto San José	Vinces
Los Ríos	Quevedo	Quevedo	Quevedo	Quevedo
Los Ríos	Ventanas	Zapotal	El Lechugal	Ventanas
Los Ríos	Babahoyo	Febres Cordero (Las Juntas) (Cab. en Mata de Cacao)	Rcto Colombia Bajo, Rcto. Santandereana	Marcelina
Los Ríos	Quevedo	Venus del Río Quevedo	Nuevo Amanecer	Nuevo Amanecer
Los Ríos	Babahoyo	La Unión	La Hortensia	Clementina
Los Ríos	Babahoyo	Clemente Baquerizo	El Palmar	San Pablo
Los Ríos	Buena Fé	San Jacinto de Buena Fé	Rcto. La Alegría del Congo	El Congo
Los Ríos	Babahoyo	Caracol	Rcto. San Vicente	Pijullo
Los Ríos	Vinces	Vinces, Cabecera Cantonal	Rcto. California	Junquillo

Fuente: UMEVA SNGRE, 06/03/2019 – 12:30

3. Afectaciones - Resumen

Del 01 de octubre 2018 a la fecha, por la época lluviosa, se han presentado 664 eventos peligrosos, los cuales se detallan a continuación:

Provincia	Aluvión	Colapso Estructural	Deslizamiento	Granizada	Hundimiento	Inundación	Socavamiento	Vendaval	Suma Total
Azuay			34			1			35
Bolívar		2	21			2	1	1	27
Cañar			10			2		1	13
Carchi			6	2		1			9
Chimborazo	1	1	12			4	1	1	20
Cotopaxi			7			3			10
El Oro	1	3	18			41	4	3	70
Esmeraldas			16		5	9	2		32
Guayas		40	1		1	14	2	4	62
Imbabura		1	11			1			13
Loja			32			3			35
Los Ríos		8	2			27	4	4	45
Manabí			8		1	23	4		36

INFORME DE SITUACIÓN – ÉPOCA LLUVIOSA

Este Informe fue elaborado por el Equipo Técnico de la Dirección de Monitoreo de Eventos Adversos.

Fecha y Hora de actualización: miércoles, 06 de marzo de 2019 - 16:35:39

Provincia	Aluvión	Colapso Estructural	Deslizamiento	Granizada	Hundimiento	Inundación	Socavamiento	Vendaval	Suma Total
Morona Santiago			30			4	2	8	44
Napo			13			2		2	17
Orellana		1	1					2	4
Pastaza		1	10			6	2		19
Pichincha		10	50	1		2			63
Santa Elena		2				2			4
Santo Domingo de los Tsáchilas		8	4			2	1		15
Sucumbíos			2				5	1	8
Tungurahua	2	1	20	1	1	6	1		32
Zamora Chinchipe	1		41			9			51
Suma total	5	78	349	4	8	164	29	27	664

Fuente: UMEVA SNDGR, 06/03/2019 12:30

Por la presencia de eventos peligrosos, al momento se registran las siguientes afectaciones:

Personas:



Fallecidos: 15



Heridos: 44



Personas afectadas: 8.108



Personas damnificadas: 432

Viviendas:



Viviendas afectadas: 1.843



Viviendas destruidas: 96

Educación:



Infraestructura educativa afectada: 20

Salud y Atención Pre-hospitalaria:



Centros de Salud afectados: 2

Servicios básicos esenciales:



Vías de acceso afectadas (metros lineales): 16.963

Medios de vida y productividad:



Cultivo afectado (hectáreas): 4.174,45

Cultivo perdido (hectáreas): 957,15

Fuente: UMEVA SNGRE, 06/03/2019 12:30

PROVINCIA	Cantón	Ha Cultivos afectados	Ha Cultivos perdidos
Carchi	Espejo	0	429
	Mira	20	0
	Tulcán	15,95	34,15
Total Carchi		35,95	463,15
Guayas	Balao	5	0
Total Guayas		5	0

INFORME DE SITUACIÓN – ÉPOCA LLUVIOSA

Este Informe fue elaborado por el Equipo Técnico de la Dirección de Monitoreo de Eventos Adversos.

Fecha y Hora de actualización: miércoles, 06 de marzo de 2019 - 16:35:39

PROVINCIA	Cantón	Ha Cultivos afectados	Ha Cultivos perdidos
Los Ríos	Baba	26	0
	Babahoyo	454	48
	Montalvo	270	170
	Puebloviejo	58	12,5
	Quinsaloma	390	30
	Urdaneta	2416	95
	Valencia	1,5	1
Ventanas	466	5,5	
Total Los Ríos		4081,5	362
Manabí	Chone	5	0
	Rocafuerte	0	12
Total Manabí		5	12
Tungurahua	Mocha	7	0
	Quero	40	20
Total Tungurahua		47	20
Zamora Chinchipe	El Panguí	0	100
Total Zamora Chinchipe		0	100
Suma total		4174,45	957,15

Fuente: UMEVA SNDGR, 06/03/2019 12:30

4. Afectaciones por provincia

A continuación, se detalla las afectaciones por época lluviosa ocurridos desde 01 de octubre del año 2018 a la fecha:

PROVINCIA	Personas Fallecidas	Heridos	Personas Afectadas	Personas Damnificadas	Familias Damnificadas	Viviendas Afectadas	Viviendas Destruídas	Educativas Afectadas	Unidades de Salud Afectadas	Puentes Afectados	Puentes Destruídos	Metros de Vías Afectadas	Bien público afectado
Azuay	0	0	17	0	0	6	1	0	0	0	0	590	0
Bolívar	1	1	73	44	11	18	12	0	0	7	0	1132	2
Cañar	0	0	18	0	0	5	0	0	0	0	0	180	0
Carchi	0	0	163	0	0	13	0	0	0	0	0	472	0
Chimborazo	0	0	31	4	2	9	2	1	0	0	0	2127	0
Cotopaxi	0	0	26	0	0	6	0	0	0	0	0	255	0
El Oro	0	0	574	6	1	140	2	4	0	0	0	1061	3
Esmeraldas	1	2	414	29	7	104	7	1	1	0	0	455	0
Galápagos	0	0	0	0	0	0	0	0	0	0	0	0	0
Guayas	0	2	635	112	26	232	23	0	0	2	0	400	1
Imbabura	0	0	8	2	1	2	1	1	0	0	0	1089	0
Loja	1	0	38	29	6	6	5	1	0	0	0	3275	0
Los Ríos	0	4	2561	50	14	732	11	0	0	2	0	29	0
Manabí	0	0	2608	13	3	433	2	8	0	1	0	323	3
Morona Santiago	9	8	198	21	6	48	7	0	0	1	0	770	2
Napo	0	0	11	0	0	1	0	1	0	0	0	364	1
Orellana	0	0	8	0	0	2	0	0	0	0	0	60	1
Pastaza	0	0	16	4	1	5	1	0	0	0	0	304	4
Pichincha	0	21	15	16	1	11	4	1	0	0	0	621	1
Santa Elena	0	0	49	3	1	14	1	0	0	0	0	0	0
Santo Domingo de los Tsáchilas	2	0	16	47	9	11	8	0	0	0	0	138	0
Sucumbíos	0	0	49	30	5	21	5	0	0	1	0	280	0
Tungurahua	0	2	516	2	1	13	0	2	1	0	0	1062	2
Zamora Chinchipe	1	4	64	20	3	11	4	0	0	8	1	1976	1
Suma total	15	44	8108	432	98	1843	96	20	2	22	1	16963	21

Fuente: UMEVA SNGRE, 06/03/2019 – 12:30

INFORME DE SITUACIÓN – ÉPOCA LLUVIOSA

Este Informe fue elaborado por el Equipo Técnico de la Dirección de Monitoreo de Eventos Adversos.

Fecha y Hora de actualización: miércoles, 06 de marzo de 2019 - 16:35:39

5. Casos representativos y acciones de respuesta

Para coordinar acciones referentes a eventos peligrosos relacionados con la presente época lluviosa se han activado los siguientes Comités de Operaciones de Emergencia:

Provincia	Cantón / Parroquia	Evento	Fecha Activación
COE Provincial (2)			
Bolívar	Guaranda/Ángel Polibio Chaves	Inundación	27/02/2019
Los Ríos	Babahoyo/Clemente Baquerizo	Época Lluviosa	15/01/2019
COE Cantonal (17)			
Bolívar	Guaranda/Guaranda, cabecera cantonal	Inundación	28/02/2019
El Oro	Pasaje/Pasaje, cabecera cantonal	Inundación	09/01/2019
Esmeraldas	Esmeraldas/Esmeraldas	Época Lluviosa	07/01/2019
Esmeraldas	Rioverde/Rioverde, cabecera cantonal	Época Lluviosa	07/01/2019
Los Ríos	Babahoyo/Babahoyo	Inundación	10/01/2019
Los Ríos	Montalvo/Montalvo	Inundación	10/01/2019
Los Ríos	Puebloviejo/Puebloviejo, cabecera cantonal	Época Lluviosa	19/02/2019
Los Ríos	Quevedo/24 de Mayo	Inundación	12/01/2019
Los Ríos	Quinsaloma/Quinsaloma, cabecera cantonal	Inundación	11/01/2019
Los Ríos	Urdaneta/Ricaurte	Inundación	10/01/2019
Los Ríos	Valencia/Valencia, cabecera cantonal	Inundación	11/01/2019
Los Ríos	Ventanas/Ventanas, cabecera cantonal	Inundación	11/01/2019
Los Ríos	Vinces/Vinces, cabecera cantonal	Época Lluviosa	03/02/2019
Manabí	24 De Mayo/Sucre, cabecera cantonal	inundación	26/02/2019
Manabí	Santa Ana/La Unión	Inundación	20/02/2019
Morona Santiago	Santiago/Santiago de Méndez, cabecera cantonal	Etapa Invernal	29/01/2019
Sucumbíos	Gonzalo Pizarro/Lumbaqui	Socavamiento	13/01/2019
Comisión Parroquial Para Emergencias (7)			
Bolívar	Chillanes/San José del Tambo (Tambopamba)	Inundación	26/02/2019
Los Ríos	Babahoyo/Febrés Cordero (Las Juntas) (Cab. en Mata de Cacao)	Época Lluviosa	26/02/2019
Los Ríos	Babahoyo/La Unión	Inundación	09/01/2019
Los Ríos	Babahoyo/Pimocha	Inundación	17/02/2019
Los Ríos	Puebloviejo/Puerto Pechiche	Inundación	10/01/2019
Los Ríos	Puebloviejo/San Juan	Época Lluviosa	18/02/2019
Los Ríos	Quevedo/La Esperanza	Inundación	11/01/2019

Fuente: UMEVA SNGRE, 06/03/2019 – 12:30

Mediante reunión de COE Cantonal de Santa Ana desarrollado el 20/02/2019, sugiere: Declarar el estado de emergencia en las parroquias La Unión y Pueblo Nuevo.

La Directora Nacional del SNGRE resuelve: Declarar la Alerta Naranja en la parroquia de San José del Tambo, del cantón Chillanes de la provincia de Bolívar, y por la recurrencia de eventos, afectaciones históricas, de acuerdo a los pronósticos meteorológicos

Entre los casos más representativos ocurridos durante los últimos días podemos mencionar los siguientes:

- Los Ríos/Baba/Baba, Cabecera Cantonal/Rcto. Curiquingue el 05/03/2019 producto de las lluvias se produjo una inundación que afectó 3 viviendas, de las cuales 1 familia con 4 personas evacuó por sus propios medios y se

INFORME DE SITUACIÓN – ÉPOCA LLUVIOSA

Este Informe fue elaborado por el Equipo Técnico de la Dirección de Monitoreo de Eventos Adversos.

Fecha y Hora de actualización: miércoles, 06 de marzo de 2019 - 16:35:39

encuentra alojada en familia de acogida y 2 familias de 6 personas, permanecen en sus hogares debido a que no desean ser evacuados. No se reportaron personas heridas ni fallecidas.

- Guayas/Salitre (Urbina Jado)/Gral. Vernaza (Dos Esteros)/Recinto Tres Marías, vía Poza de Cacao el 04/03/2019 a causa de las lluvias suscitadas aumentó el caudal del estero Dos Esteros, lo que ocasionó la inundación de siete viviendas de construcción mixta (caña, madera y bloques), dicho evento dejó como resultado siete familias afectadas, que se mantienen en sus propios inmuebles.
- Loja/ Sozoranga/ Sozoranga, Cabecera Cantonal/ Barrio Moyes el 02/03/2019 por lluvias se produjo un deslizamiento que destruyó una vivienda donde habitaba 1 familia – 6 personas, una menor se encontraba desaparecida, quien fue encontrada sin vida por personal del Cuerpo de Bomberos Sozoranga a la altura del puente Visín. La familia damnificada se encuentra en familia acogiente.
- Bolívar/Chillanes/San José de Tambo (Tambopamba)/varios sectores, el día 26/02/2019 a causa de las constantes precipitaciones se produjo el desbordamiento del Río Changuil. Se reunió la Comisión Parroquial Para Emergencias (COPAE), para realizar una evaluación inicial de las afectaciones en toda la parroquia y se activó el COE cantonal Chillanes. Se registra siete puentes vehiculares afectados, 100 metros de tubería para la distribución de agua potable colapsada, un coliseo afectado, cinco viviendas destruidas en San Gabriel Bajo y en Chontayacu dos viviendas afectadas, varios deslizamientos de tierra. El Sistema Nacional Descentralizado de Gestión de Riesgos (SNDGR) realizó labores de evacuación y rescate vía área y terrestre.

Personal de la CNEL, ARCONEL y SNGRE, en coordinación con las FFAA realizaron sobrevuelo técnico por la zona afectada. Maquinaria del GAD Parroquial, se encuentra apoyando en la rehabilitación del sistema de agua. Maquinaria del GAD Cantonal, Provincial y MTOP, continúan realizando trabajos de limpieza de las vías y dragado del río San José. MIES Distrito Guaranda, realizará la entrega de cuatro bonos de 340 y 11 bonos de 90 dólares y continuará realizando el levantamiento de la ficha social.

- Manabí/Chone/ San Antonio/Barquero, debido a las precipitaciones de las últimas horas de hoy 26/02/2019, la quebrada Barquero se desbordó provocando inundación en el sector, al momento se registran 30 viviendas con el ingreso de agua en su interior, las mismas que luego de la evaluación no registraron pérdidas ni daños de enseres. La vía Y de Bahía - San Antonio [E383] fue obtaculizada por material que dejó el desboramiento del río afectando 30 metros de la vía, personal del MTOP realizó los trabajos de limpieza, al momento la vía se encuentra habilitada en su totalidad.
- Pichincha/ Quito/ Conocoto, Calle Lizardo García y Gerónimo Carrión, el 25/02/2019 producto de las lluvias se suscitó el deslizamiento de tierra que afectó varias viviendas, hasta el momento se registran 9 personas heridas (5 adultos y 4 menores de edad) quienes fueron trasladados en condiciones estables a diferentes casas de salud para su valoración, adicional se reporta un total de siete viviendas que fueron afectadas de las cuales tres quedaron inhabitables, en las que habitaban 7 familias de 34 personas. COE Metropolitano a través de EM Seguridad entrega asistencia humanitaria, para una de las familias que ingresan al albergue del Comando Zonal Conocoto. Al momento maquinaria de la Secretaría de Seguridad y Gobernabilidad realiza los trabajos de limpieza y liberó un vehículo que quedó atrapado entre los escombros.
- Guayas/Milagro/Milagro (Cabecera Cantonal)/Margaritas 2, el 23/02/2019 debido a las precipitaciones extraordinarias registradas en las primeras horas de la madrugada se produjo la inundación del sector mencionado, lo que ocasionó que el agua anegue las calles e ingrese a ciertas viviendas, afectando a 40 familias con un total de 84 personas. Las familias afectadas se mantienen en sus viviendas
- Manabí/ Santa Ana/Pueblo Nuevo/ Pueblo Nuevo, San Juan y Cucarachas, el 20/02/2019, debido a las fuertes lluvias se produjo el desbordamiento del río Plátano provocando inundaciones lo que afectó a 230 familias conformadas por 920 personas. Técnico técnico del MINEDUC reporta la afectación de 2 Unidades Educativas Pueblo Nuevo y Simón Bolívar

Cuerpo de Bomberos de Santa Ana y Manta ingresaron hasta la zona afectada en botes de goma para realizar la evaluación de las afectaciones. Técnico Distrital del MINEDUC informa la afectación de dos instituciones educativas (UE Pueblo Nuevo y UE Simón Bolívar), por la entrada de agua y lodo. Director distrital de salud conformó grupos de trabajos que se distribuyeron en los sectores afectados donde realizaron visitas domiciliarias y brindaron atención médica, adicional reportó el ingreso de agua en el Centro de Salud Pueblo Nuevo que no generó afectaciones. El SNGRE, FFAA, Bomberos, MSP, y el GAD Cantonal se encuentran atendiendo el evento.

INFORME DE SITUACIÓN – ÉPOCA LLUVIOSA

Este Informe fue elaborado por el Equipo Técnico de la Dirección de Monitoreo de Eventos Adversos.

Fecha y Hora de actualización: miércoles, 06 de marzo de 2019 - 16:35:39

6. Asistencia Humanitaria octubre 2018 – febrero 2019

Se detalla la entrega de asistencia humanitaria por época lluviosa desde 01 de octubre del año 2018 a la fecha

Provincia	Kit Complementario de Alimentos (15 Días -4 Personas)	Kit de Primera Respuesta (Kprh) Para 3 Días	Raciones Alimenticias 24 Horas	Kit de Aseo Personal	Kit de Vestir	Pañal Adulto	Pañal Bebé	Botas de Caucho (Par)	Camas	Cobijas/ Frazadas	Colchones	Kit de Dormir	Kit de Cocina	Kit de Vajilla	Cocinetas	Kit de Limpieza (Albergue)	Mosquiteras, Redes De Cama	Kit Menaje de Cocina Comunitario Para Albergues Temporales	Repelente	Feretros	Agua en Recipientes No Retornable (Gal)	Agua Distribuida en Tanqueros Gal (No Potable)	Agua Distribuida en Tanqueros Gal (Potable)	Litros de Cloro	Pastillas Potabilizadoras	Tanque de 2500 L	Bidones para Agua	Purificadores de Agua	Láminas de Zinc	Clavos Lb.	Otros	Sacos de Ensilaje	Otros (Detallar en Observaciones)	
Azuay	3	0	0	4	0	0	0	0	0	0	0	8	1	0	0	3	0	0	0	0	0	0	32100	0	0	0	0	0	0	0	0	0	0	0
Bolívar	28	0	0	7	34	10	44	0	0	0	0	63	0	31	0	0	0	0	0	0	53	0	0	0	0	0	0	0	0	0	0	0	0	4
Cañar	0	0	0	0	0	0	0	0	0	0	0	0	0	0	0	0	0	0	0	0	0	0	15200	0	0	0	0	0	0	0	0	0	0	0
Chimborazo	0	0	0	0	0	0	0	0	0	24	0	12	0	5	0	0	0	0	0	0	0	0	0	0	0	0	6	0	0	0	0	0	5	
Cotopaxi	2	0	0	0	0	0	0	0	0	0	0	4	0	2	0	0	0	0	0	0	0	0	0	0	0	0	0	0	0	0	0	0	0	
El Oro	45	0	0	67	70	768	912	0	4	118	115	0	0	71	4	0	118	0	2	0	0	0	0	0	0	0	0	0	0	0	0	0	406	
Esmeraldas	24	0	0	9	2	0	0	0	0	12	12	0	0	5	3	25	13	0	0	0	0	0	0	0	200	0	5	5	0	0	0	0	33	
Guayas	90	3	0	100	0	136	45504	0	0	0	0	164	4	67	0	33	164	2	0	0	0	0	0	0	0	0	0	0	10	10	0	0		
Imbabura	1	0	0	1	1	0	0	0	0	0	0	1	0	0	0	0	0	0	0	0	0	0	0	0	0	0	0	0	0	0	0	0	0	
Loja	10	0	0	17	17	25	15	0	0	19	19	3	0	10	0	0	16	0	0	0	0	0	0	0	0	0	0	0	0	0	14	0	17	
Los Ríos	193	0	0	188	0	352	1752	0	0	16	7	263	0	55	0	34	257	0	0	0	0	0	0	100	0	3	0	0	0	0	0	0	16	
Manabí	276	0	0	260	0	240	1812	0	9	0	0	85	0	4	0	0	54	0	112	0	0	0	0	498	0	151	30	0	0	0	0	0	1153	
Morona Santiago	78	5	0	21	42	0	176	10	18	0	5	0	0	9	14	9	0	0	0	9	0	0	0	0	0	0	0	0	0	0	0	0	55	
Napo	1	0	0	0	0	0	0	0	0	0	3	0	0	0	0	0	0	0	0	0	0	0	0	0	0	0	0	0	0	0	0	0	0	
Orellana	0	0	0	0	0	0	0	0	0	0	0	0	0	0	0	0	0	0	0	0	0	122132	0	0	0	0	0	0	0	30	1	0	0	
Pastaza	2	0	0	0	0	0	240	0	0	2	2	6	0	4	0	2	0	0	0	0	0	0	0	0	0	0	2	0	0	0	0	0	6	
Pichincha	0	4	2	0	0	0	0	0	0	0	0	0	0	0	0	0	0	0	0	0	0	0	0	0	0	0	0	0	0	0	0	0	0	
Santa Elena	0	0	0	9	0	0	0	0	0	0	0	12	0	0	0	0	12	0	0	0	0	0	0	0	0	0	0	0	0	0	0	0	0	
Santo Domingo de los Tsáchilas	0	0	0	0	0	0	0	0	16	6	25	0	0	0	9	0	24	0	0	0	0	0	0	0	0	0	0	0	0	0	0	0	375	
Tungurahua	1	0	1	1	0	0	0	0	0	4	0	6	0	10	0	0	0	0	0	0	0	0	0	0	0	7	0	0	0	0	0	475	10	
Zamora Chinchipe	6	9	0	4	12	0	0	0	0	4	4	13	4	12	0	0	21	0	0	0	0	0	0	0	0	0	0	0	0	0	0	0	8	
TOTAL	760	21	3	688	178	1531	50455	10	47	205	192	640	9	285	30	106	679	2	114	9	53	122132	47300	100	698	3	171	35	40	1	24	475	2088	

Fuente: UMEVA SNGRE, 06/03/2019 – 12:30

INFORME DE SITUACIÓN – ÉPOCA LLUVIOSA

Este Informe fue elaborado por el Equipo Técnico de la Dirección de Monitoreo de Eventos Adversos.

Fecha y Hora de actualización: miércoles, 06 de marzo de 2019 - 16:35:39

7. Mapa de personas afectadas por época lluviosa

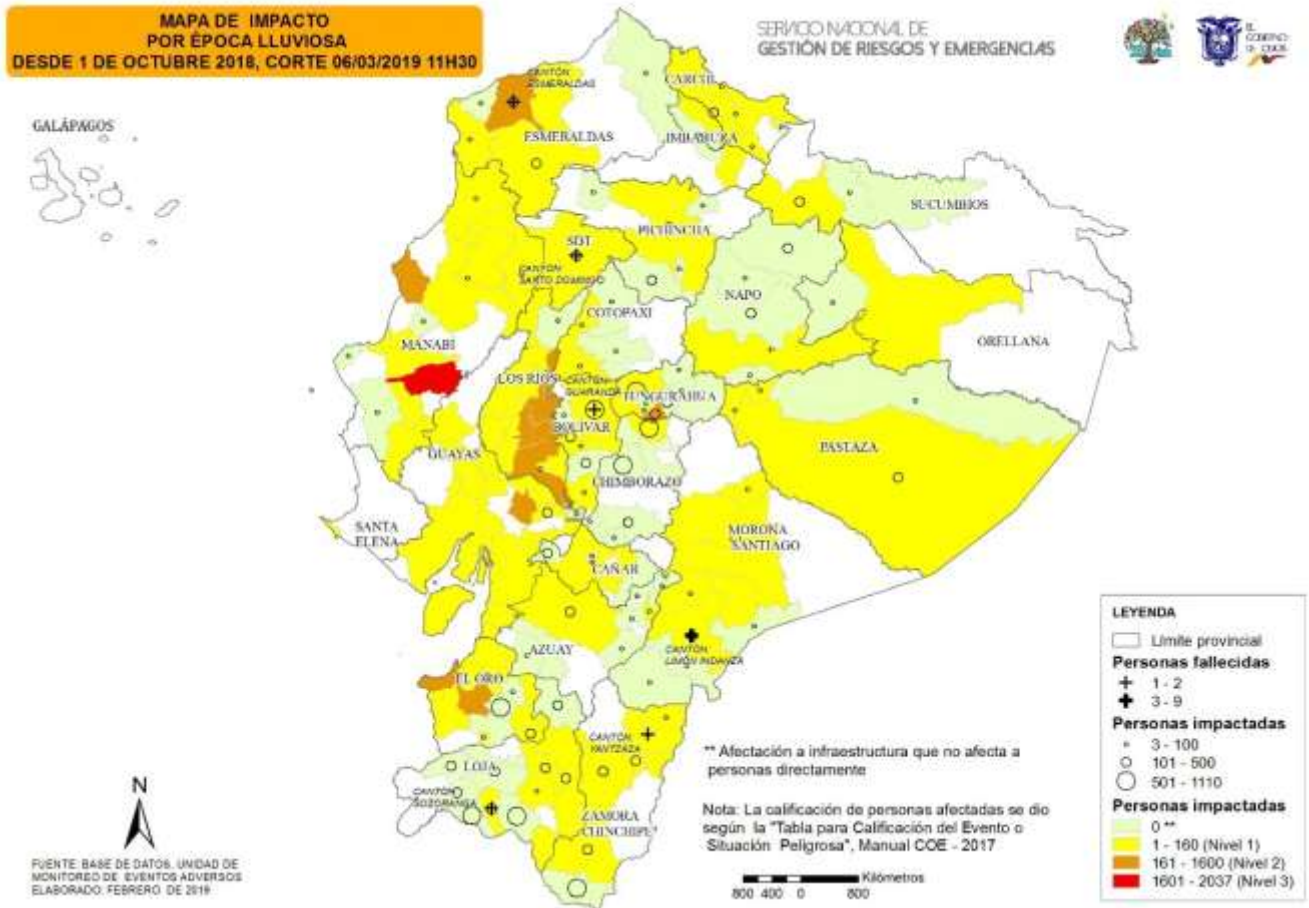

Fuente: UMEVA SNGRE, 06/03/2019 – 12:30