

INFORME DE SITUACIÓN – ÉPOCA LLUVIOSA

Este Informe fue elaborado por el Equipo Técnico de la Dirección de Monitoreo de Eventos Adversos.

Fecha y Hora de actualización: martes, 29 de enero de 2019 - 13:04:52

Informe No.:

33

1. Identificación del evento peligroso



Evento:	Época Lluviosa
Localización:	Nacional
Fecha y hora del evento:	Desde el 01 de octubre de 2018 – 00:00 hasta la actualidad
Descripción de la situación:	Desde el mes de octubre se evidencian las lluvias en el territorio ecuatoriano y se establece la época lluviosa a nivel nacional hasta la presente fecha.
Nivel:	3

2. Situación climática

Según el boletín ERFEN No. 01-2019 emitido el 16 de enero, se indica que en lo que resta de enero, se espera:

En la región litoral: Lluvias de intensidad variable con mayor fuerza hacia el norte centro e interior (Esmeraldas, Santo Domingo de los Tsáchilas, Los Ríos, Guayas y Manabí).

En la región interandina: Se esperan lluvias dispersas entre ligeras a moderadas, con eventos puntuales fuertes y ocasionalmente acompañados de tormentas eléctricas, principalmente hacia las estribaciones de la cordillera occidental.

En el Oriente: Se esperan lluvias de intensidad variable, con mayor incidencia en la zona centro-sur y estribaciones de la cordillera oriental.

En la región Insular: Se esperan precipitaciones más frecuentes con intensidades entre ligeras a moderadas. Se espera que los caudales de los ríos estén entre normal y puntualmente sobre la normal.

Según los reportes de INAMHI, la situación de las precipitaciones son las siguientes:

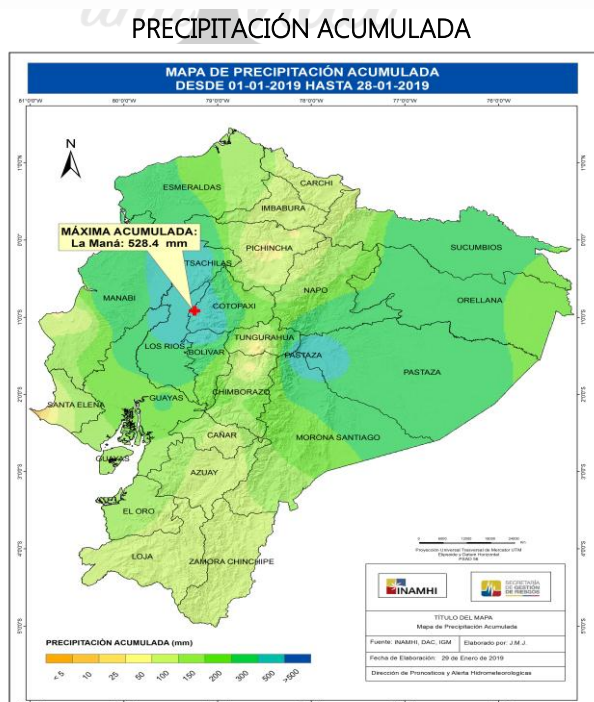

Según el mapa de precipitación acumulada del 1 al 28 de enero, la precipitación máxima se registró en la Estación La Maná con 528.4 mm.

Fuente: INAMHI, 2019

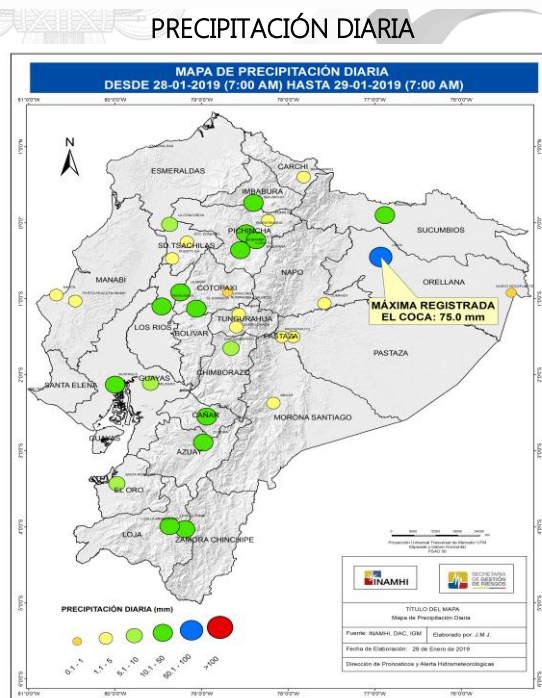

Según el mapa de precipitación diaria desde el 28 al 29 de enero (07:00am), la precipitación máxima se registró en la provincia de Orellana en la ciudad de Pto. Francisco de Orellana (Coca) con 75.0 mm.

INFORME DE SITUACIÓN – ÉPOCA LLUVIOSA

Este Informe fue elaborado por el Equipo Técnico de la Dirección de Monitoreo de Eventos Adversos.

Fecha y Hora de actualización: martes, 29 de enero de 2019 - 13:04:52

AVISOS HIDROLÓGICOS

Según boletín hidrológico emitido por el INAMHI, el 29/01/2019 se reporta:

Cantón: Pasaje: (H0571, estación Raspa en Aserrío (Buena Vista)) Río Raspa, en nivel de alarma, **niveles bajando**, posibles poblaciones afectadas, Buena Vista, La Victoria, Santa Rosa y asentamientos ubicados en sus orillas.

El resto de ríos del país monitoreados por INAMHI en tiempo real, se encuentran en estado normal.



▲ Estación sin funcionamiento ● Estación sin alarma ● Estación con alarma de alerta ● Estación con alarma de peligro

NOVEDADES EN RÍOS

Provincia	Cantón	Parroquia	Sector	Nombre del Río
Con tendencia a aumentar de nivel				
Morona Santiago	Tiwintza	San José de Morona	Puerto Morona	Morona
Con tendencia a disminuir de nivel				
El Oro	Pasaje	Buenavista	Buenavista	Raspa (Aserrío, Calichana, Buenavista)
Pastaza	Arajuno	Arajuno, Cabecera Cantonal	Arajuno	Arajuno

Fuente: UMEVA SNGRE, 29/01/2019 – 11:00

3. Afectaciones - Resumen

Del 01 de octubre 2018 a la fecha, por época lluviosa se han presentado 368 eventos peligrosos, los cuales se detallan a continuación:

PROVINCIA	ALUVIÓN	COLAPSO ESTRUCTURAL	DESLIZAMIENTO	GRANIZADA	HUNDIMIENTO	INUNDACIÓN	SOCAVAMIENTO	VENDAVAL	TOTAL
Azuay			17			1			18
Bolívar		2	12						14
Cañar			3			1			4
Carchi			4	2		1			7
Chimborazo	1	1	8			4		1	15
Cotopaxi			3			2			5
El Oro			2			17	1	2	22
Esmeraldas			14		4	*13	2		33
Guayas		17				4		2	23
Imbabura			8						8
Loja			8			2			10
Los Ríos		5	1			13	2	3	24
Manabí			1			5			6
Morona Santiago			22			3	2	8	35
Napo			13			2		1	16
Orellana		1	1					2	4
Pastaza		1	9			5	1		16
Pichincha		6	26			1			33
Santa Elena		1							1

INFORME DE SITUACIÓN – ÉPOCA LLUVIOSA

Este Informe fue elaborado por el Equipo Técnico de la Dirección de Monitoreo de Eventos Adversos.

Fecha y Hora de actualización: martes, 29 de enero de 2019 - 13:04:52

Santo Domingo de los Tsáchilas		7	1			2	1		11
Sucumbíos			2				5	1	8
Tungurahua	2	1	19	1	1	6	1		31
Zamora Chinchipe			18			6			24
TOTAL	3	42	192	3	5	88	15	20	368

Fuente: SNDGR, 29/01/2019 11:00

*En la provincia de Esmeraldas, se redujo un evento peligroso por inundación debido a que no cumple con los criterios técnicos establecidos por el SNGRE.

Por la presencia de eventos peligrosos, al momento se registran las siguientes afectaciones:

Personas:



Fallecidos: 13



Heridos: 31



Personas afectadas: 3.576



Personas damnificadas: 293

Viviendas:



Viviendas afectadas: 824



Viviendas destruidas: 60

Educación:



Infraestructura educativa afectada: 9

Salud y Atención Pre-hospitalaria:



Centros de Salud afectados: 2

Servicios básicos esenciales:



Vías de acceso afectadas (metros lineales): 7.925

Medios de vida y productividad:



Cultivo afectado (hectáreas):

4.149,45

Cultivo perdido (hectáreas):

840,15

PROVINCIA	Cantón	Ha Cultivos afectados	Ha Cultivos perdidos
Carchi	Espejo	0	429
	Mira	20	0
	Tulcán	15,95	34,15
Total Carchi		35,95	463,15
Guayas	Balao	5	0
Total Guayas		5	0
Los Ríos	Baba	26	0
	Babahoyo	429	43
	Montalvo	270	170
	Puebloviejo	58	12,5
	Quinsaloma	390	30
	Urdaneta	2416	95
	Valencia	1,5	1
Total Los Ríos		4056,5	357
Manabí	Chone	5	0
Total Manabí		5	0
Tungurahua	Mocha	7	0
	Quero	40	20
Total Tungurahua		47	20
Total		4149,45	840,15

Fuente: SNDGR, 29/01/2019 11:00

INFORME DE SITUACIÓN – ÉPOCA LLUVIOSA

Este Informe fue elaborado por el Equipo Técnico de la Dirección de Monitoreo de Eventos Adversos.

Fecha y Hora de actualización: martes, 29 de enero de 2019 - 13:04:52

4. Afectaciones por provincia

A continuación, se detalla las afectaciones por época lluviosa ocurridos desde 01 de octubre del año 2018 a la fecha:

PROVINCIA	AFECTACIÓN A LA POBLACIÓN					AFECTACIÓN A LA INFRAESTRUCTURA								
	Personas Fallecidas	Heridos	Personas Afectadas	Personas Damnificadas	Familias Damnificadas	Viviendas Afectadas	Viviendas Destruídas	Unidades Educativas Afectadas	Unidades de Salud Afectadas	Puentes Afectados	Puentes Destruídos	Metros de Vías Afectadas	Bien público afectado	
Azuay	-	-	11	-	-	12	-	-	-	-	-	375	-	
Bolívar	1	1	9	-	-	2	1	-	-	-	-	590	-	
Cañar	-	-	-	-	-	-	-	-	-	-	-	20	-	
Carchi	-	-	163	-	-	13	-	-	-	-	-	164	-	
Chimborazo	-	-	31	4	2	9	2	-	-	-	-	1707	-	
Cotopaxi	-	-	7	-	-	2	-	-	-	-	-	40	-	
El Oro	-	-	180	-	-	34	1	1	-	-	-	31	-	
Esmeraldas	1	2	413	29	7	106	6	1	1	-	-	385	-	
Galápagos	-	-	3	-	-	1	-	-	-	-	-	-	-	
Guayas	-	-	124	68	16	32	14	-	-	-	-	-	-	
Imbabura	-	-	-	-	-	-	-	-	-	-	-	147	-	
Loja	-	-	8	23	5	2	4	-	-	-	-	280	-	
Los Ríos	-	1	1438	33	9	416	7	-	-	1	-	7	-	
Manabí	-	-	329	-	-	83	-	2	-	-	-	30	2	
Morona Santiago	9	8	196	21	6	49	7	-	-	1	-	560	3	
Napo	-	-	11	-	-	1	-	1	-	-	-	357	1	
Orellana	-	-	8	-	-	2	-	-	-	-	-	60	1	
Pastaza	-	-	11	4	1	5	1	-	-	-	-	284	3	
Pichincha	-	12	6	16	1	4	1	1	-	-	-	368	1	
Santa Elena	-	-	-	-	-	-	-	-	-	-	-	-	-	
Santo Domingo de los Tsáchilas	2	-	9	47	9	10	8	-	-	-	-	50	-	
Sucumbíos	-	-	49	30	5	21	5	-	-	1	-	280	-	
Tungurahua	-	3	519	-	-	12	-	3	1	-	-	1109	2	
Zamora Chinchipe	-	4	51	18	2	8	3	-	-	8	1	1081	1	
Total	13	31	3576	293	63	824	60	9	2	11	1	7925	14	

Fuente: UMEVA SNGRE, 29/01/2019 – 11:00

5. Casos representativos y acciones de respuesta

Para coordinar acciones referente a eventos peligrosos relacionados con la presente época lluviosa se han activado los siguientes Comités de Operaciones de Emergencia:

Provincia	Cantón	Parroquia	Evento	Fecha Activación
COE PROVINCIAL	1			
Los Ríos			Época Lluviosa	15/01/2019
COE CANTONAL	13			
El Oro	Pasaje		Inundación	09/01/2019
Esmeraldas	Esmeraldas		Época Lluviosa	07/01/2019
Esmeraldas	Rioverde		Época Lluviosa	07/01/2019
Manabí	San Vicente		Inundación	10/01/2019
Manabí	Sucre		Inundación	10/01/2019
Los Ríos	Urdaneta		Inundación	10/01/2019
Los Ríos	Montalvo		Inundación	10/01/2019
Los Ríos	Babahoyo		Inundación	10/01/2019
Los Ríos	Ventanas		Inundación	11/01/2019
Los Ríos	Quinsaloma		Inundación	11/01/2019
Los Ríos	Valencia		Inundación	11/01/2019
Los Ríos	Quevedo		Inundación	12/01/2019
Sucumbíos	Gonzalo Pizarro		Socavamiento	13/01/2019

INFORME DE SITUACIÓN – ÉPOCA LLUVIOSA

Este Informe fue elaborado por el Equipo Técnico de la Dirección de Monitoreo de Eventos Adversos.

Fecha y Hora de actualización: martes, 29 de enero de 2019 - 13:04:52

Provincia	Cantón	Parroquia	Evento	Fecha Activación
COMISIÓN PARROQUIAL PARA EMERGENCIAS	3			
Los Ríos	Babahoyo	La Unión	Inundación	09/01/2019
Los Ríos	Puebloviejo	La Unión	Inundación	10/01/2019
Los Ríos	Quevedo	La Esperanza	Inundación	11/01/2019

Fuente: UMEVA SNGRE, 29/01/2019 – 11:00

Entre los casos más representativos ocurridos durante los últimos días podemos mencionar los siguientes:

- Morona Santiago/ Santiago/Santiago de Méndez/ Vía Bella Unión-Méndez [E40], el 29/01/2019, por lluvias se produjo un deslizamiento que obstaculiza la vía de primer orden en su totalidad; el tramo afectado es de 10 metros lineales. GAD-Cantonal de Santiago se encuentra realizando labores de limpieza.
- Morona Santiago/ Santiago/Santiago de Méndez/ Vía de acceso al río Kamanshai, el 28/01/2019, debido a las fuertes lluvias se produjo un socavamiento en la vía de tercer orden con una afectación de 30 metros lineales. GAD-Cantonal de Santiago, realizó la inspección técnica y procedió a colocar cintas de peligro.
- Morona Santiago/Santiago/Santiago de Méndez/Barrio 1ro. de Mayo, el 28/01/19 se produce el taponamiento y desbordamiento de una quebrada causando el ingreso de agua y lodo (50 cm aproximadamente) en 8 viviendas, afectando a 34 personas (8 familias). SNGRE se movilizó al sector para realizar la inspección técnica del evento.
- Pastaza/Santa Clara/Santa Clara/Km 34, vía Puyo - Tena [E-45], el 28/01/19, a causa de las fuertes lluvias presentadas en la mañana, se produjo un deslizamiento en la vía Puyo – Tena, la misma que afecta a un poste de luz y medio carril de la vía de primer orden, al momento la vía se encuentra parcialmente habilitada.
- Guayas/Simón Bolívar/ Simón Bolívar/ Ciudadela Miraflores 2, debido a las fuertes precipitaciones que ocurrieron el 23/01/2019, se afectaron 8 viviendas y 2 resultaron destruidas. Técnico de SNGRE realizó la entrega de asistencia humanitaria a las familias afectadas.
- Zamora Chinchipe/Zamora/ Sabanilla/El Retorno, vía Sabanilla – Zamora, por lluvias se produjo un deslizamiento de material pétreo que obstaculizó parcialmente la vía de primero orden en un tramo aproximado de 20-metros lineales. MTOP Zamora Chinchipe realizó la limpieza, dejando la vía habilitada al tránsito vehicular.
- Napo/El Chaco/Santa Rosa/Marcial Oña, durante la madrugada del 21/01/2019, se produjo un deslizamiento que obstaculizó la vía de primer orden, con una afectación de 40 metros lineales, la vía se encuentra completamente habilitada.
- Tungurahua/Ambato/Quisapincha (Quizapincha)/Parque de la Familia, vía Quisapincha – Ambato, en la madrugada del 21/01/2019 debido a las lluvias, se suscitó un deslizamiento que afectó parcialmente una vía de tercer orden. PPNN y la DTTM realizaron la verificación del evento y brindaron seguridad vial en el sector. El SNGRE coordinó con OOPP GAD Provincial Tungurahua la limpieza y habilitación de la vía, reportando una afectación de 15 metros lineales, la vía se encuentra completamente habilitada.
- Esmeraldas/ Esmeraldas/ Simón Plata Torres/ Barrio San Jorge bajo, referente al deslizamiento reportado el 13 de enero, **falleció** una de las personas heridas quien era un adulto mayor. De igual forma en este evento, el SNGRE realizó la entrega de asistencia humanitaria el 18/01/2019 a la familia que actualmente se encuentran en su vivienda.

INFORME DE SITUACIÓN – ÉPOCA LLUVIOSA

Este Informe fue elaborado por el Equipo Técnico de la Dirección de Monitoreo de Eventos Adversos.

Fecha y Hora de actualización: martes, 29 de enero de 2019 - 13:04:52

6. Asistencia Humanitaria octubre 2018 – enero 2019

A continuación, se detalla la entrega de asistencia humanitaria por época lluviosa desde 01 de octubre del año 2018 a la fecha:

PROVINCIA	KIT COMPLEMENTARIO DE ALIMENTOS	KIT DE PRIMERA RESPUESTA (KPRH)	RACIONES ALIMENTICIAS 24 HORAS	KIT DE ASEO PERSONAL	KIT DE VESTIR	PAÑAL ADULTO	PAÑAL BEBÉ	BOTAS DE CAUCHO (PAR)	CAMAS	COBIJAS/ FRAZADAS	COLCHONES	KIT DE DORMIR	KIT DE COCINA	KIT DE VAJILLA	COCINETAS	KIT DE LIMPIEZA (ALBERGUE)	MOSQUITERAS, REDES DE CAMA	REPELENTE	FERETROS	AGUA.gal (NO POTABLE)	AGUA.gal (POTABLE)	PASTILLAS POTABILIZADORAS	BIDONES PARA AGUA	PURIFICADORES DE AGUA	LÁMINAS DE ZINC	CLAVOS Lb.	SACOS DE ENSTIAJE	OTROS
AZUAY	3	-	-	3	-	-	-	-	-	-	-	5	1	-	-	3	-	-	-	-	32100	-	-	-	-	-	-	-
BOLÍVAR	-	-	-	3	-	-	-	-	-	-	-	7	-	3	-	-	-	-	-	-	-	-	-	-	-	-	-	4
CAÑAR	-	-	-	-	-	-	-	-	-	-	-	-	-	-	-	-	-	-	-	-	15200	-	-	-	-	-	-	-
CHIMBORAZO	-	-	-	-	-	-	-	-	-	24	-	12	-	5	-	-	-	-	-	-	-	-	6	-	-	-	-	5
COTOPAXI	2	-	-	-	-	-	-	-	-	-	-	4	-	2	-	-	-	-	-	-	-	-	-	-	-	-	-	-
EL ORO	16	-	-	33	37	-	48	-	4	62	59	-	-	37	4	-	59	2	-	-	-	-	-	-	-	-	-	205
ESMERALDAS	17	-	-	5	-	-	-	-	-	4	4	-	-	3	2	22	7	-	-	-	-	120	3	3	-	-	-	14
GUAYAS	51	3	-	47	-	96	240	-	-	-	-	72	1	30	-	8	72	-	-	-	-	-	-	-	-	-	-	-
LOJA	-	-	-	7	7	-	-	-	-	11	11	-	-	5	-	-	11	-	-	-	-	-	-	-	-	-	-	17
LOS RÍOS	84	-	-	68	-	296	1008	-	-	16	7	190	-	37	-	34	186	-	-	-	-	-	-	-	-	-	-	16
MANABÍ	15	-	-	-	-	40	108	-	3	-	-	55	-	1	-	-	54	78	-	-	-	-	78	-	-	-	-	63
MORONA SANTIAGO	78	-	-	12	42	-	176	10	15	-	5	-	-	4	14	-	-	-	9	-	-	-	-	-	-	-	-	45
NAPO	1	-	-	-	-	-	-	-	-	-	3	-	-	-	-	-	-	-	-	-	-	-	-	-	-	-	-	-
ORELLANA	-	-	-	-	-	-	-	-	-	-	-	-	-	-	-	-	-	-	-	122132	-	-	-	-	30	1	-	-
PASTAZA	1	-	-	-	-	-	-	-	-	-	-	2	-	1	-	-	-	-	-	-	-	-	1	-	-	-	-	-
STO. DGO MINGO	-	-	-	-	-	-	-	-	12	6	20	-	-	-	7	-	20	-	-	-	-	-	-	-	-	-	-	299
TUNGURAHUA	-	-	1	1	-	-	-	-	-	4	-	6	-	9	-	-	-	-	-	-	-	-	6	-	-	-	475	7
ZAMORA CHINCHIPE	-	2	-	2	4	-	-	-	-	4	4	3	-	4	-	-	7	-	-	-	-	-	-	-	-	-	-	8
TOTAL	268	5	1	181	90	432	1580	10	34	131	113	356	2	141	27	67	416	80	9	122132	47300	120	94	3	30	1	475	683

Fuente: UMEVA SNGRE, 29/01/2019 – 11:00

INFORME DE SITUACIÓN – ÉPOCA LLUVIOSA

Este Informe fue elaborado por el Equipo Técnico de la Dirección de Monitoreo de Eventos Adversos.
Fecha y Hora de actualización: martes, 29 de enero de 2019 - 13:04:52

7. Mapa de personas afectadas por época lluviosa

