

INFORME DE SITUACIÓN – ÉPOCA LLUVIOSA

Este Informe fue elaborado por el Equipo Técnico de la Dirección de Monitoreo de Eventos Adversos.

Fecha y Hora de actualización: martes, 22 de enero de 2019 - 12:34:03

Informe No.:

26

1. Identificación del evento peligroso



Evento:	Época Lluviosa
Localización:	Nacional
Fecha y hora del evento:	Desde el 01 de octubre de 2018 – 00:00 hasta la actualidad
Descripción de la situación:	Desde el mes de octubre se evidencian las lluvias en el territorio ecuatoriano y se establece la época lluviosa a nivel nacional hasta la presente fecha.
Nivel:	3

2. Situación climática

Según el boletín ERFEN No. 01-2019 emitido el 16 de enero, se indica que en lo que resta de enero, se espera:

En la región litoral: Lluvias de intensidad variable con mayor fuerza hacia el norte centro e interior (Esmeraldas, Santo Domingo de los Tsáchilas, Los Ríos, Guayas y Manabí).

En la región interandina: Se esperan lluvias dispersas entre ligeras a moderadas, con eventos puntuales fuertes y ocasionalmente acompañados de tormentas eléctricas, principalmente hacia las estribaciones de la cordillera occidental.

En el Oriente: Se esperan lluvias de intensidad variable, con mayor incidencia en la zona centro-sur y estribaciones de la cordillera oriental.

En la región Insular: Se esperan precipitaciones más frecuentes con intensidades entre ligeras a moderadas. Se espera que los caudales de los ríos estén entre normal y puntualmente sobre la normal.

Según los reportes de INAMHI, la situación de las precipitaciones son las siguientes:



Según el mapa de precipitación acumulada del 1 al 21 de enero, la precipitación máxima se registró en la Estación La Maná con 451.6 mm.

Fuente: INAMHI, 2019

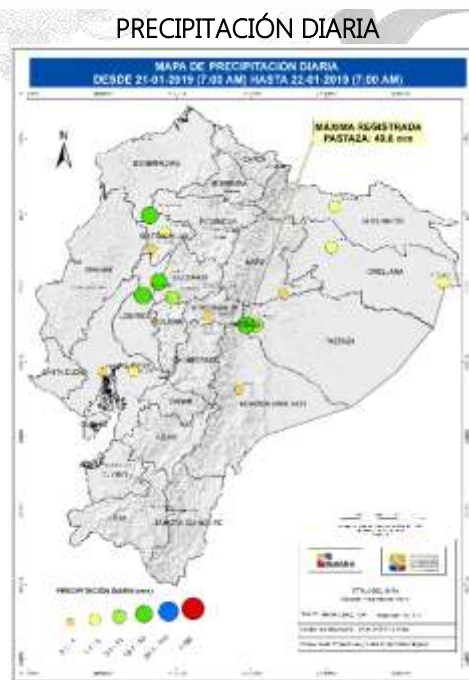

Según el mapa de precipitación diaria entre el 21 y 22 de enero (07:00am), la precipitación máxima se registró en Pastaza con 40.0 mm., lo que indica que las mayores precipitaciones diarias se mantienen en la región amazónica.

INFORME DE SITUACIÓN – ÉPOCA LLUVIOSA

Este Informe fue elaborado por el Equipo Técnico de la Dirección de Monitoreo de Eventos Adversos.

Fecha y Hora de actualización: martes, 22 de enero de 2019 - 12:34:03

AVISOS HIDROLÓGICOS

Según boletín hidrológico No. 022 emitido por el INAMHI, el día de hoy 22/01/2019 se reportan todos los ríos con estaciones hidrometeorológicas en nivel de alerta NORMAL, el único río con tendencia a subir de nivel es el siguiente:

RÍO	CANTÓN	NIVEL ACTUAL
ZAMORA	ZAMORA	2.83 Tendencia a subir de nivel

3. Afectaciones - Resumen

Del 01 de octubre 2018 a la fecha, por época lluviosa se han presentado 351 eventos peligrosos, los cuales se detallan a continuación:

PROVINCIA	ALUVIÓN	COLAPSO ESTRUCTURAL	DESPLAZAMIENTO	GRANIZADA	HUNDIMIENTO	INUNDACIÓN	SOCAVAMIENTO	VENDAVAL	TOTAL
Azuay			16			1			17
Bolívar		2	10						12
Cañar			3			1			4
Carchi			4	2		1			7
Chimborazo	1	1	8			4		1	15
Cotopaxi			2			2			4
El Oro			2			16	1	2	21
Esmeraldas			14		4	14	2		34
Guayas		13				4			17
Imbabura			8						8
Loja			8			2			10
Los Ríos		5	1			13	2	2	23
Manabí			1			5			6
Morona Santiago			21			1	1	8	31
Napo			13			2		1	16
Orellana		1	1					2	4
Pastaza		1	8			5	1		15
Pichincha		6	25			1			32
Santa Elena		1							1
Santo Domingo de los Tsáchilas		7	1			2	1		11
Sucumbíos			2				5	1	8
Tungurahua	2	1	19	1	1	6	1		31
Zamora Chinchipe			18			6			24
TOTAL	3	38	185	3	5	86	14	17	351

Fuente: SNDGR, 22/01/2019 11:00

Por la presencia de eventos peligrosos, al momento se registran las siguientes afectaciones:

Personas:



Fallecidos: 13



Heridos: 31



Personas afectadas: 3.397



Personas damnificadas: 270

INFORME DE SITUACIÓN – ÉPOCA LLUVIOSA

Este Informe fue elaborado por el Equipo Técnico de la Dirección de Monitoreo de Eventos Adversos.

Fecha y Hora de actualización: martes, 22 de enero de 2019 - 12:34:03

Viviendas:



Viviendas afectadas: 796



Viviendas destruidas: 56

Educación:



Infraestructura educativa afectada: 9

Salud y Atención Pre-hospitalaria:



Centros de Salud afectados: 2

Servicios básicos esenciales:



Vías de acceso afectadas (metros lineales): 7.618

Medios de vida y productividad:



Cultivo afectado (hectáreas):

4.149,45

Cultivo perdido (hectáreas):

840,15

PROVINCIA	Cantón	Ha Cultivos afectados	Ha Cultivos perdidos
Carchi	Espejo	0	429
	Mira	20	0
	Tulcán	15,95	34,15
Total Carchi		35,95	463,15
Guayas	Balao	5	0
Total Guayas		5	0
Los Ríos	Baba	26	0
	Babahoyo	429	43
	Montalvo	270	170
	Puebloviejo	58	12,5
	Quinsaloma	390	30
	Urdaneta	2416	95
	Valencia	1,5	1
	Ventanas	466	5,5
Total Los Ríos		4056,5	357
Manabí	Chone	5	0
Total Manabí		5	0
Tungurahua	Mocha	7	0
	Quero	40	20
Total Tungurahua		47	20
Total		4149,45	840,15

Fuente: SNDGR, 22/01/2019 11:00

INFORME DE SITUACIÓN – ÉPOCA LLUVIOSA

Este Informe fue elaborado por el Equipo Técnico de la Dirección de Monitoreo de Eventos Adversos.
Fecha y Hora de actualización: martes, 22 de enero de 2019 - 12:34:03

4. Afectaciones por provincia

A continuación, se detalla las afectaciones por época lluviosa ocurridos desde 01 de octubre del año 2018 a la fecha.

PROVINCIA	AFECTACIÓN A LA POBLACIÓN							AFECTACIÓN A LA INFRAESTRUCTURA						
	Personas Fallecidas	Heridos	Personas Afectadas	Personas Damnificadas	Familias Damnificadas	Viviendas Afectadas	Viviendas Destruídas	Unidades Educativas Afectadas	Unidades de Salud Afectadas	Puentes Afectados	Puentes Destruídos	Metros de Vías Afectadas	Bien público afectado	
Azuay	0	0	11	0	0	12	0	0	0	0	0	367	0	
Bolívar	1	1	9	0	0	2	1	0	0	0	0	390	0	
Cañar	0	0	0	0	0	0	0	0	0	0	0	20	0	
Carchi	0	0	163	0	0	13	0	0	0	0	0	164	0	
Chimborazo	0	0	31	4	2	9	2	0	0	0	0	1707	0	
Cotopaxi	0	0	0	0	0	2	0	0	0	0	0	30	0	
El Oro	0	0	179	0	0	34	1	1	0	0	0	31	0	
Esmeraldas	1	2	413	29	7	106	6	1	1	0	0	375	0	
Galápagos	0	0	0	0	0	0	0	0	0	0	0	0	0	
Guayas	0	0	64	53	10	14	11	0	0	0	0	0	0	
Imbabura	0	0	0	0	0	0	0	0	0	0	0	147	0	
Loja	0	0	8	23	5	2	4	0	0	0	0	280	0	
Los Ríos	0	1	1371	25	8	416	6	0	0	1	0	7	0	
Manabí	0	0	329	0	0	83	0	2	0	0	0	30	2	
Morona Santiago	9	8	155	21	6	40	7	0	0	1	0	520	3	
Napo	0	0	11	0	0	1	0	1	0	0	0	357	1	
Orellana	0	0	8	0	0	2	0	0	0	0	0	60	1	
Pastaza	0	0	11	4	1	5	1	0	0	0	0	255	2	
Pichincha	0	12	6	16	1	4	1	1	0	0	0	368	1	
Santa Elena	0	0	0	0	0	0	0	0	0	0	0	0	0	
Santo Domingo de los Tsáchilas	2	0	9	47	9	10	8	0	0	0	0	50	0	
Sucumbíos	0	0	49	30	5	21	5	0	0	1	0	280	0	
Tungurahua	0	3	519	0	0	12	0	3	1	0	0	1109	2	
Zamora Chinchipe	0	4	51	18	2	8	3	0	0	8	1	1071	1	
Total	13	31	3397	270	56	796	56	9	2	11	1	7618	13	

Fuente: UMEVA SNGRE, 22/01/2019 – 11:00

5. Casos representativos y acciones de respuesta

Para coordinar acciones referente a eventos peligrosos relacionados con la presente época lluviosa se han activado los siguientes Comités de Operaciones de Emergencia:

Se activó el COE Provincial Los Ríos y emitió las siguientes resoluciones:

- SENAGUA: Levantamiento de puntos abastecimiento de agua, plan de contingencia provincial por líquido vital.
- MSP: Continuar con las brigadas médicas a la población especialmente afectada por época lluviosa
- MTOP: Maquinaria, volquetas, retroexcavadoras, bod cat, a disposición para cualquier emergencia.
- SNGRE:
 - Continuar con el levantamiento de información tanto el MIES por los bonos de contingencia, levantamiento de fichas de albergues y estar pendiente por la asistencia humanitaria que se pueda ser entregada a la población afectada.
 - SNGRE – Bomberos provincial identificación de puntos para abastecimiento del líquido vital.
 - SNGRE en conjunto con SENAGUA, MAE, MAG, Hidroeléctrica Baba, Bomberos Quinsaloma, Unidad de Gestión de Riesgos, inspección interinstitucional por desbordamiento de río Calabí.
- MINEDUC: Informe detallado de las unidades educativas afectadas por la época lluviosa
- MIPRO: Continuar con el levantamiento de información en conjunto con MAG para cuantiar pérdidas por agricultor.

INFORME DE SITUACIÓN – ÉPOCA LLUVIOSA

Este Informe fue elaborado por el Equipo Técnico de la Dirección de Monitoreo de Eventos Adversos.

Fecha y Hora de actualización: martes, 22 de enero de 2019 - 12:34:03

- MIDUVI: Pendiente para atención de acuerdo a la competencia por viviendas destruidas en el cantón Quinsaloma.

COE Cantonales activos:

- En Esmeraldas: COE Cantonal de Río Verde y Esmeraldas, **activado** el 07/01/2019.
- En Manabí: COE Cantonal de San Vicente y Sucre, **activado** el 10/01/2019.
- En Los Ríos: COE Cantonal de Urdaneta, Montalvo, Babahoyo, Ventanas, **activados** el 10/01/2019; Quinsaloma, Valencia y Quevedo, **activados** el 11/01/2019
- En El Oro: COE Cantonal de Pasaje, **activado** el 09/01/2019
- En Sucumbíos: COE Cantonal de Gonzalo Pizarro, **activado** el 13/01/2019.

Comisiones Parroquial para Emergencias activas:

- En la provincia de Los Ríos, por las inundaciones, también se activaron las COPAE de las Parroquias: La Unión del cantón Babahoyo, **activada** el 09/01/2019; Puerto Pechiche del cantón Pueblo Viejo, **activada** el 10/01/2019 y La Esperanza del cantón Quevedo, **activada** el 11/01/2019.

Entre los casos más representativos ocurridos durante los últimos días podemos mencionar los siguientes:

- Napo/El Chaco/Santa Rosa/Marcial Oña, durante la madrugada del 21/01/2019, se produjo un deslizamiento que obstaculizó la vía de primer orden, con una afectación de 40 metros lineales, la vía se encuentra completamente habilitada.
- Tungurahua/Ambato/Quisapincha (Quizapincha)/Parque de la Familia, vía Quisapincha – Ambato, en la madrugada del 21/01/2019 debido a las lluvias, se suscitó un deslizamiento que afectó parcialmente una vía de tercer orden. PPNN y la DTTM realizaron la verificación del evento y brindaron seguridad vial en el sector. El SNGRE coordinó con OOPP GAD Provincial Tungurahua la limpieza y habilitación de la vía, reportando una afectación de 15 metros lineales, la vía se encuentra completamente habilitada.
- En Esmeraldas/ Esmeraldas/ Simón Plata Torres/ Barrio San Jorge bajo, referente al deslizamiento reportado el 13 de enero, **falleció** una de las personas heridas quien era un adulto mayor. De igual forma en este evento, el SNGRE realizó la entrega de asistencia humanitaria, el día de ayer 18/01/2019 a la familia, que actualmente se encuentran en su vivienda.
- Bolívar/ Chillanes/ Chillanes/ Bello Paraíso, vía Matapalo de Cerritos. El 17/01/2019 producto de las lluvias se produjo un deslizamiento que obstaculizó totalmente la vía de tercer orden. Al momento la vía se encuentra **habilitada**.
- Pichincha/ Mejía/ Manuel Cornejo Astorga (Tandapi)/ Km. 68 vía Alóag – Santo Domingo [E20]. El 17/01/2019 debido a las lluvias se produjo un deslizamiento que obstaculizó totalmente la vía de primer orden, la vía alterna es Las Mercedes – Los Bancos - Quito. Al momento la vía se encuentra **habilitada**.
- El Oro/ Santa Rosa/ Santa Rosa/ Varios Sectores. El 16/01/2019 debido a las lluvias se reporta el ingreso de agua a 2 viviendas donde habitan 2 familias (9 personas). EMAPA envía personal y maquinaria para realizar labores de evacuación de agua lluvia.
- Los Ríos/ Babahoyo/ Pimocha/ Malecón. El 16/01/2019 producto de las lluvias se produjo el colapso de una pared y techo de 1 vivienda mixta (madera y cemento) afectando la segunda planta en un 50%, donde habita 1 persona que se mantiene en la vivienda.
- Pichincha/ Mejía/ Manuel Cornejo Astorga (Tandapi)/ Km. 68 vía Alóag – Santo Domingo [E20], el 15/01/2019 producto de las lluvias se produjo un **deslizamiento** que obstaculiza totalmente la vía de **primer orden**, vías alternas “**Santo Domingo - Las Mercedes – Los Bancos – Quito**” y **Esmeraldas – Calacalí – La Independencia- Quito**. Al momento la vía se encuentra **habilitada**.

INFORME DE SITUACIÓN – ÉPOCA LLUVIOSA

Este Informe fue elaborado por el Equipo Técnico de la Dirección de Monitoreo de Eventos Adversos.

Fecha y Hora de actualización: martes, 22 de enero de 2019 - 12:34:03

6. Asistencia Humanitaria octubre 2018 – enero 2019

A continuación, se detalla la entrega de asistencia humanitaria por época lluviosa desde 01 de octubre del año 2018 a la fecha.

PROVINCIA	KIT COMPLEMENTARIO DE ALIMENTOS	KIT DE PRIMERA RESPUESTA (KPRH)	RACIONES ALIMENTICIAS 24 HORAS	KIT DE ASEO PERSONAL	KIT DE VESTIR	PAÑAL ADULTO	PAÑAL BEBÉ	BOTAS DE CAUCHO (PAR)	CAMAS	COBIJAS/ FRAZADAS	COLCHONES	KIT DE DORMIR	KIT DE COCINA	KIT DE VAJILLA	COCINETAS	KIT DE LIMPIEZA (ALBERGUJE)	MOSQUITERAS, REDES DE CAMA	REPELENTE	FERETROS	AGUA gal (NO POTABLE)	AGUA gal (POTABLE)	PASTILLAS POTABILIZADORAS	BIDONES PARA AGUA	PURIFICADORES DE AGUA	LÁMINAS DE ZINC	CLAVOS Lb.	SACOS DE ENSTIAE	OTROS
AZUAY	3	-	-	3	-	-	-	-	-	-	-	5	1	-	-	3	-	-	-	-	32100	-	-	-	-	-	-	-
BOLÍVAR	-	-	-	3	-	-	-	-	-	-	-	7	-	3	-	-	-	-	-	-	-	-	-	-	-	-	-	4
CAÑAR	-	-	-	-	-	-	-	-	-	-	-	-	-	-	-	-	-	-	-	-	15200	-	-	-	-	-	-	-
CHIMBORAZO	-	-	-	-	-	-	-	-	-	24	-	12	-	5	-	-	-	-	-	-	-	-	6	-	-	-	-	5
COTOPAXI	2	-	-	-	-	-	-	-	-	-	-	4	-	2	-	-	-	-	-	-	-	-	-	-	-	-	-	-
EL ORO	14	-	-	31	37	-	48	-	2	62	57	-	-	37	2	-	57	2	-	-	-	-	-	-	-	-	-	178
ESMERALDAS	17	-	-	5	-	-	-	-	-	4	4	-	-	3	2	22	7	-	-	-	-	120	3	3	-	-	-	14
GUAYAS	31	3	-	27	-	-	192	-	-	-	-	48	1	20	-	6	48	-	-	-	-	-	-	-	-	-	-	-
LOJA	-	-	-	7	7	-	-	-	-	11	11	-	-	5	-	-	11	-	-	-	-	-	-	-	-	-	-	17
LOS RÍOS	84	-	-	68	-	413	1008	-	-	16	7	190	-	37	-	34	186	-	-	-	-	-	-	-	-	-	-	9
MANABÍ	15	-	-	-	-	40	108	-	1	-	-	53	-	1	-	-	54	77	-	-	-	-	76	-	-	-	-	62
MORONA SANTIAGO	78	-	-	12	42	-	176	10	15	-	5	-	-	4	14	-	-	-	9	-	-	-	-	-	-	-	-	45
ORELLANA	-	-	-	-	-	-	-	-	-	-	-	-	-	-	-	-	-	-	-	122132	-	-	-	-	30	1	-	-
PASTAZA	1	-	-	-	-	-	-	-	-	-	-	2	-	1	-	-	-	-	-	-	-	-	1	-	-	-	-	-
STO. DOMINGO	-	-	-	-	-	-	-	-	12	6	20	-	-	-	7	-	2	-	-	-	-	-	-	-	-	-	-	299
TUNGURAHUA	-	-	1	1	-	-	-	-	-	4	-	6	-	9	-	-	-	-	-	-	-	-	6	-	-	-	475	7
ZAMORA CHINCHIPE	-	2	-	2	4	-	-	-	-	4	4	3	-	4	-	-	7	-	-	-	-	-	-	-	-	-	-	8
TOTAL	245	5	1	159	90	453	1532	10	30	131	108	330	2	131	25	65	390	79	9	122132	47300	120	92	3	30	1	475	648

Fuente: UMEVA SNGRE, 22/01/2019 – 12:00

*Otros

- Bolívar se refiere a 4 baldes plásticos
- Chimborazo se refiere a 5 termos
- Esmeraldas se refiere a 8 almohadas, 2 cilindros de gas, 2 válvulas y 2 mangueras
- El Oro se refiere a 62 juegos de sábanas y 108 almohadas, 2 cilindros, 2 cajoneras, 2 mesas, 2 sillas
- Loja se refiere a 11 juegos de sábanas y 6 de almohadas
- Los Ríos se refiere a 9 almohadas.
- Manabí se refiere a 5 paquetes de 12 unidades de papel higiénico y 2 filtros de agua
- Morona Santiago se refiere a 45 artículos de aseo y vivienda
- Santo Domingo de los Tsáchilas se refiere a 299 artículos de aseo y vivienda
- Tungurahua se refiere a 6 termos, 1 asistencia psicológica
- Zamora Chinchipe se refiere a 4 almohadas y 4 sábanas

INFORME DE SITUACIÓN – ÉPOCA LLUVIOSA

Este Informe fue elaborado por el Equipo Técnico de la Dirección de Monitoreo de Eventos Adversos.
Fecha y Hora de actualización: martes, 22 de enero de 2019 - 12:34:03

7. Mapa de Personas Afectadas por Época Lluviosa

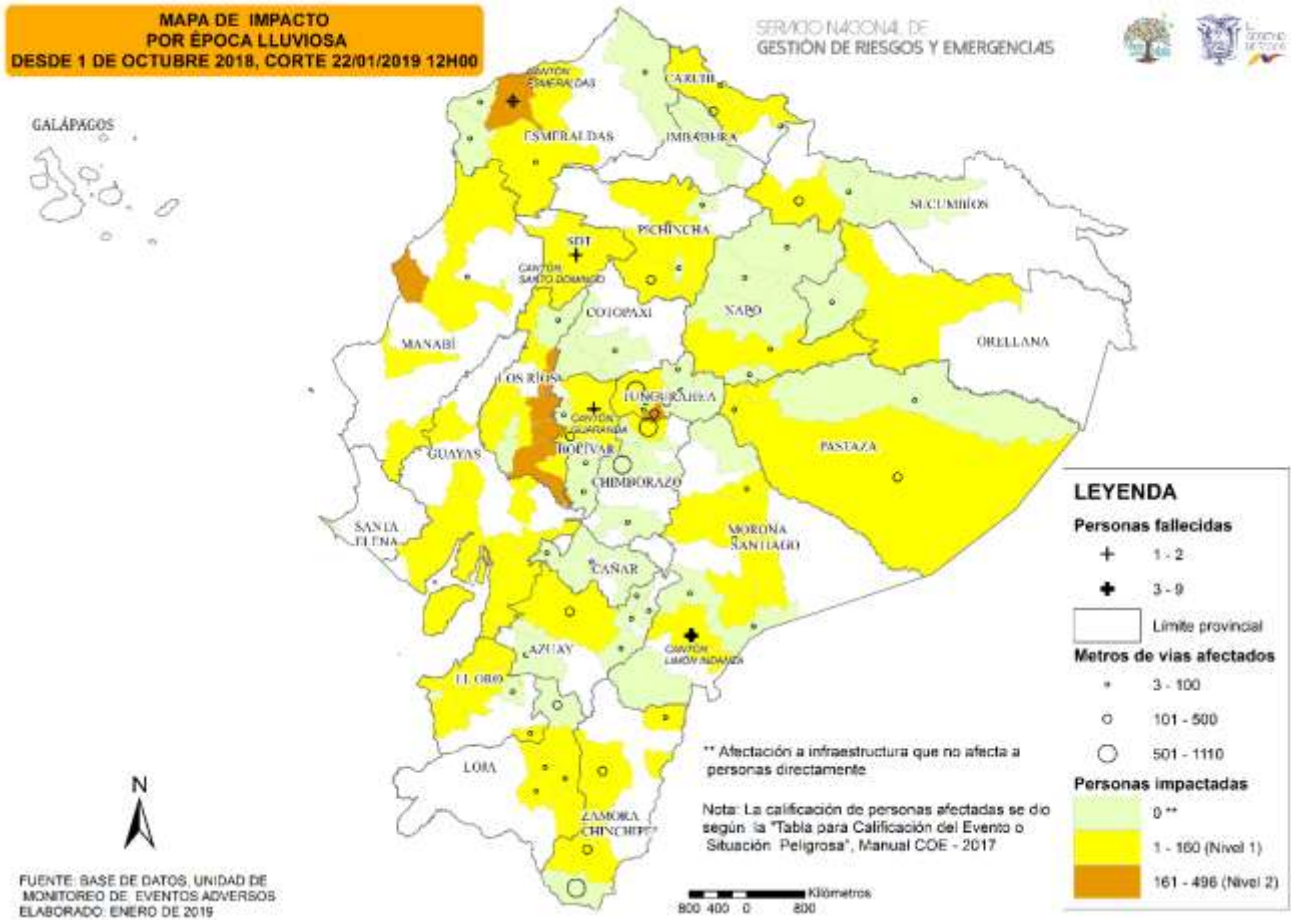

Elaborado por: Dirección de Monitoreo de Eventos Adversos