

## INFORME DE SITUACIÓN – ÉPOCA LLUVIOSA

Este Informe fue elaborado por el Equipo Técnico de la Dirección de Monitoreo de Eventos Adversos.

Fecha y Hora de actualización: jueves, 17 de enero de 2019 - 15:27:41

Informe No.:

21

### 1. Identificación del evento peligroso



Evento:	Época Lluviosa
Localización:	Nacional
Fecha y hora del evento:	Desde el 01 de octubre de 2018 – 00:00 hasta la actualidad
Descripción de la situación:	Una vez registrada la intensificación de lluvias en el territorio ecuatoriano, se establece la época lluviosa a nivel nacional por la cual se han presentado afectaciones desde el mes de octubre hasta la presente fecha.
Nivel:	3

### 2. Situación climática

Según el boletín ERFEN de la última reunión llevada a cabo el 20/12/2018, se cita: la mayoría de modelos probabilísticos globales y regionales consensuan para el Ecuador que en el trimestre Enero a Marzo de 2019 las precipitaciones superaran sus valores normales en el litoral, exceptuando en el perfil costero, donde se presentarán rangos normales en concordancia con el Modelo de Transferencia Lineal. Cabe resaltar que los meses de febrero y marzo son aquellos en los que se prevé las mayores cantidades de lluvia en el Litoral, así como incremento en la frecuencia de eventos de tormentas eléctricas e inundaciones. Y en la región interandina (centro y norte) se esperaría un déficit de precipitaciones, mientras que en la región oriental estarán cercanas a sus promedios históricos.

#### PRECIPITACIÓN ACUMULADA

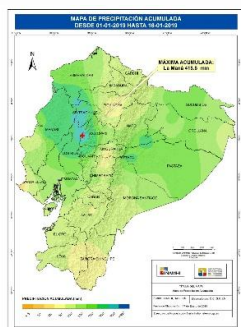

Según el mapa de precipitación acumulada del 1 al 17 de enero, la precipitación máxima se registró en la Estación La Maná con 418.8 mm y entre las provincias con mayor precipitación acumulada son: Esmeraldas, Manabí, Los Ríos, Guayas, Santo Domingo de los Tsáchilas, Cotopaxi, Bolívar, Napo, Sucumbíos, Orellana, Pastaza y Morona Santiago.

#### SITUACIÓN METEOROLÓGICA

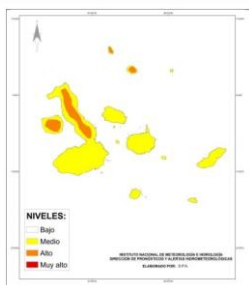

De acuerdo al boletín meteorológico Nro. 035 emitido por el INAMHI el 17/01/2019 13h00, viene con un estatus de ADVERTENCIA, el Nivel de Amenaza Meteorológica es ALTO – fenómeno LLUVIA. Se confirma las condiciones de inestabilidad atmosférica en las Islas Galápagos y se advierte que se presentarán lluvias de variada intensidad en el archipiélago, con mayor intensidad en la noche de hoy 17 de enero y la madrugada del 18 de enero. Es probable que las lluvias más fuertes se presenten en las zonas altas de las islas. Esto asociado al ingreso de humedad desde la zona de convergencia intertropical hacia la REGIÓN INSULAR.

#### ¿Qué puede pasar?

- Inundaciones en hogares, negocios y caminos susceptibles.
- Condiciones de carretera afectadas por agua pulverizada y estancada, podría resultar afectado el servicio de transporte. Algunos viajes requerirán de tiempos más largos.
- Interrupción a corto plazo de los servicios públicos y los servicios en algunos lugares.
- Desbordamiento ocasional de los cauces de las quebradas.
- Movimientos de masa y deslizamientos de tierra.

**Recomendaciones:** si vive en una zona de riesgo, planifique la evacuación hacia una zona segura.

**Zonas Afectadas:** el archipiélago de Galápagos, con mayor incidencia está en las partes altas de las islas.

## INFORME DE SITUACIÓN – ÉPOCA LLUVIOSA

Este Informe fue elaborado por el Equipo Técnico de la Dirección de Monitoreo de Eventos Adversos.

Fecha y Hora de actualización: jueves, 17 de enero de 2019 - 15:27:41

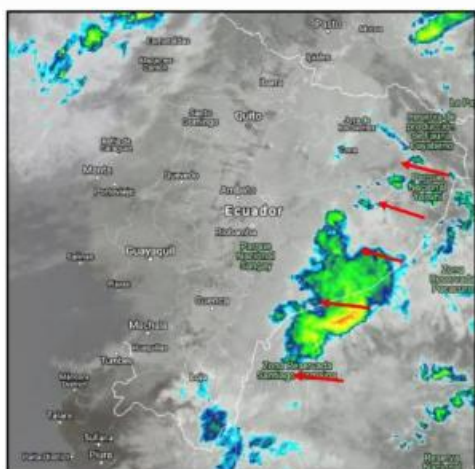

De acuerdo al boletín de pronóstico para las próximas horas Nro. 050 emitido por el INAMHI el 17/01/2019 12h00, el aporte de humedad proveniente de la cuenca amazónica favorece a la inestabilidad atmosférica, ocasionando *precipitaciones de variable intensidad* al este del Oriente ecuatoriano, mismas que tienden a continuar en las próximas horas y aumentará su intensidad en la cordillera Oriental en horas de la tarde. Las localidades afectadas de la Amazonía: Sucumbíos, Orellana, Pastaza, Morona Santiago y Zamora Chinchipe.

### AVISOS HIDROLÓGICOS

Según boletín hidrológico emitido por el INAMHI, el día de hoy 17/01/2019 se reporta:

#### Provincia de Los Ríos

Cantón: Babahoyo: (H0371, estación San Pablo en Palmar) Río San Pablo, **en nivel de alarma**, niveles bajando, posibles poblaciones afectadas, Babahoyo, Guayaquil, Durán, Balsapamba, Samborondón, Tarita y, asentamientos ubicados en sus orillas.

El resto de ríos del país monitoreados por INAMHI en tiempo real, se encuentran en estado normal.

BOLETÍN N°017 FECHA: JUEVES 17 DE ENERO DE 2019 HORA DE EMISIÓN: 08H45  
El Instituto Nacional de Hidrología y Meteorología emite el siguiente aviso:



### NOVEDADES EN RÍOS

Provincia	Cantón	Parroquia	Sector	Nombre del Río
<b>Con tendencia a disminuir de nivel (3)</b>				
Esmeraldas	Eloy Alfaro	Anchayacu	Anchayacu	Onzole
Pastaza	Pastaza	Puyo, Cabecera Cantonal Y Capital Provincial	Barrio El Chofer	Citayaku
Pastaza	Pastaza	Puyo, Cabecera Cantonal Y Capital Provincial	Barrio Santo Domingo	Talanga

Fuente: UMEVA SNGRE, 17/01/2019 – 11:00

### 3. Afectaciones - Resumen

## INFORME DE SITUACIÓN – ÉPOCA LLUVIOSA

Este Informe fue elaborado por el Equipo Técnico de la Dirección de Monitoreo de Eventos Adversos.

Fecha y Hora de actualización: jueves, 17 de enero de 2019 - 15:27:41

Del 01 de octubre 2018 a la fecha, por época lluviosa se han presentado 326 eventos peligrosos, mismos que se detallan a continuación:

PROVINCIA	ALUVIÓN	COLAPSO ESTRUCTURAL	DESPLAZAMIENTO	GRANIZADA	HUNDIMIENTO	INUNDACIÓN	SOCAVAMIENTO	VENDAVAL	Suma total
Azuay			14			1			15
Bolívar		2	10						12
Cañar			3			1			4
Carchi			4	2		1			7
Chimborazo	1	1	8			4		1	15
Cotopaxi			2			2			4
El Oro			2			16	1	2	21
Esmeraldas			11		4	13	2		30
Guayas		7				2			9
Imbabura			8						8
Loja			8			2			10
Los Ríos		5				13	2	2	22
Manabí			1			5			6
Morona Santiago			21			1	1	8	31
Napo			11			2		1	14
Orellana		1						2	3
Pastaza		1	7			5	1		14
Pichincha		6	24			1			31
Santa Elena		1							1
Santo Domingo de los Tsáchilas		7	1			2	1		11
Sucumbíos			2				5	1	8
Tungurahua	2	1	18	1	1	6	1		30
Zamora Chinchipe			14			6			20
<b>Suma total</b>	<b>3</b>	<b>32</b>	<b>169</b>	<b>3</b>	<b>5</b>	<b>83</b>	<b>14</b>	<b>17</b>	<b>326</b>

Por la presencia de eventos peligrosos, al momento se registran las siguientes afectaciones:

### Personas:



Fallecidos: 12



Heridos: 32



Personas afectadas: 3257



Personas damnificadas: 254

### Viviendas:



Viviendas afectadas: 784



Viviendas destruidas: 53

### Educación:



Infraestructura educativa afectada: 9

### Salud y Atención Pre-hospitalaria:



Centros de Salud afectados: 2

### Servicios básicos esenciales:



Vías de acceso afectadas (metros lineales): 7271

## INFORME DE SITUACIÓN – ÉPOCA LLUVIOSA

Este Informe fue elaborado por el Equipo Técnico de la Dirección de Monitoreo de Eventos Adversos.

Fecha y Hora de actualización: jueves, 17 de enero de 2019 - 15:27:41

PROVINCIA	Metros de Vías Afectada
Azuay	357
Bolívar	365
Cañar	20
Carchi	164
Chimborazo	1707
Cotopaxi	30
El Oro	31
Esmeraldas	330
Guayas	0
Imbabura	147
Loja	280
Los Ríos	7
Manabí	30
Morona Santiago	520
Napo	267
Orellana	0
Pastaza	247
Pichincha	324
Santa Elena	0
Santo Domingo de los Tsáchilas	50
Sucumbíos	280
Tungurahua	1094
Zamora Chinchipe	1021
<b>Suma total</b>	<b>7271</b>

Fuente: UMEVA SNGRE, 17/01/2019 – 11:00

### Medios de vida y productividad:



Cultivo afectado (hectáreas):

1.762.95

Cultivo perdido (hectáreas):

531.15

PROVINCIA	Cantón	Ha Cultivos afectados	Ha Cultivos perdidos
Carchi	Espejo	0	429
	Mira	20	0
	Tulcán	15,95	34,15
<b>Total Carchi</b>		<b>35,95</b>	<b>463,15</b>
Guayas	Balao	5	0
<b>Total Guayas</b>		<b>5</b>	<b>0</b>
Los Ríos	Baba	26	0
	Babahoyo	287	16
	Montalvo	350	20
	Pueblviejo	41	2
	Urdaneta	966	10
<b>Total Los Ríos</b>		<b>1670</b>	<b>48</b>
Manabí	Chone	5	0
<b>Total Manabí</b>		<b>5</b>	<b>0</b>
Tungurahua	Mocha	7	0
	Quero	40	20
<b>Total Tungurahua</b>		<b>47</b>	<b>20</b>
<b>Suma total</b>		<b>1762,95</b>	<b>531,15</b>

Fuente: SNDGR, 17/01/2019 11:00

## INFORME DE SITUACIÓN – ÉPOCA LLUVIOSA

Este Informe fue elaborado por el Equipo Técnico de la Dirección de Monitoreo de Eventos Adversos.

Fecha y Hora de actualización: jueves, 17 de enero de 2019 - 15:27:41

### 4. Afectaciones por provincia

A continuación, se detalla las afectaciones por época lluviosa ocurridos desde 01 de octubre del año 2018 a la fecha.

PROVINCIA	Personas Fallecidas	Heridos	Personas Afectadas (incluye personas heridas)	Personas Damnificadas	Familias Damnificadas	Viviendas Afectadas	Viviendas Destruídas	Unidades Educativas Afectadas	Unidades de Salud Afectadas	Puentes Afectados	Puentes Destruídos	Metros de Vías Afectadas	Bien público afectado
Azuay	0	0	11	0	0	12	0	0	0	0	0	357	0
Bolívar	1	1	9	0	0	2	1	0	0	0	0	365	0
Cañar	0	0	0	0	0	0	0	0	0	0	0	20	0
Carchi	0	0	163	0	0	13	0	0	0	0	0	164	0
Chimborazo	0	0	31	4	2	9	2	0	0	0	0	1707	0
Cotopaxi	0	0	0	0	0	2	0	0	0	0	0	30	0
El Oro	0	0	179	0	0	34	1	1	0	0	0	31	0
Esmeraldas	0	3	413	30	7	106	6	1	1	0	0	330	0
Guayas	0	0	56	25	5	10	7	0	0	0	0	0	0
Imbabura	0	0	0	0	0	0	0	0	0	0	0	147	0
Loja	0	0	8	23	5	2	4	0	0	0	0	280	0
Los Ríos	0	1	1241	25	8	406	6	0	0	1	0	7	0
Manabí	0	0	329	0	0	83	0	2	0	0	0	30	2
Morona Santiago	9	8	155	21	6	40	7	0	0	1	0	520	3
Napo	0	0	11	11	1	0	1	1	0	0	0	267	1
Orellana	0	0	8	0	0	2	0	0	0	0	0	0	1
Pastaza	0	0	11	4	1	5	1	0	0	0	0	247	2
Pichincha	0	12	6	16	1	4	1	1	0	0	0	324	1
Santa Elena	0	0	0	0	0	0	0	0	0	0	0	0	0
Santo Domingo de los Tsáchilas	2	0	7	47	9	13	8	0	0	0	0	50	0
Sucumbíos	0	0	49	30	5	21	5	0	0	1	0	280	0
Tungurahua	0	3	519	0	0	12	0	3	1	0	0	1094	2
Zamora Chinchipe	0	4	51	18	2	8	3	0	0	8	1	1021	1
<b>Suma total</b>	<b>12</b>	<b>32</b>	<b>3257</b>	<b>254</b>	<b>52</b>	<b>784</b>	<b>53</b>	<b>9</b>	<b>2</b>	<b>11</b>	<b>1</b>	<b>7271</b>	<b>13</b>

Fuente: UMEVA SNGRE, 17/01/2019 – 11:00

### 5. Casos representativos y acciones de respuesta

Para coordinar acciones referente a eventos peligrosos relacionados con la presente época lluviosa se han activado los siguientes Comités de Operaciones de Emergencia:

COE Provincial activo:

- El COE Provincial de Los Ríos se activó el día 15/01/2019.

COE Cantonal activos:

- En Esmeraldas: COE Cantonal de Río Verde y Esmeraldas
- En Manabí: COE Cantonal de San Vicente y Sucre
- En Los Ríos: COE Cantonal de Urdaneta, Montalvo, Babahoyo, Ventanas, Quinsaloma, Valencia y Quevedo
- En El Oro: COE Cantonal de Pasaje.
- En Sucumbíos: COE Cantonal de Gonzalo Pizarro.

El COE Cantonal de Esmeraldas en reunión del día 07/01/2019, como resolución sugiere la declaratoria de emergencia en el cantón Esmeraldas.

El COE Cantonal de San Vicente en reunión del día 10/01/2019, como resolución sugiere la declaratoria de emergencia en el cantón San Vicente.

Comisión Parroquial Para Emergencias activos:

- En la provincia de Los Ríos por inundación también se activó Comisión Parroquial Para Emergencias, de las Parroquias La Unión del cantón Babahoyo, Puerto Pechiche del cantón Pueblo Viejo y La Esperanza del cantón Quevedo.

## INFORME DE SITUACIÓN – ÉPOCA LLUVIOSA

Este Informe fue elaborado por el Equipo Técnico de la Dirección de Monitoreo de Eventos Adversos.

Fecha y Hora de actualización: **jueves, 17 de enero de 2019 - 15:27:41**

Entre los casos más representativos ocurridos durante los últimos días podemos mencionar los siguientes:

- Bolívar/ Chillanes/ Chillanes/ Bello Paraíso, vía Matapalo de Cerritos. El 17/01/2019 producto de las lluvias se produjo un deslizamiento que obstaculizó totalmente la vía de tercer orden. Al momento la vía se encuentra cerrada.
- Pichincha/ Mejía/ Manuel Cornejo Astorga (Tandapi)/ Km. 68 vía Alóag – Santo Domingo [E20]. El 17/01/2019 debido a las lluvias se produjo un deslizamiento que obstaculizó totalmente la vía de primer orden, la vía alterna es Las Mercedes – Los Bancos - Quito. Al momento la vía se encuentra parcialmente habilitada.
- El Oro/ Santa Rosa/ Santa Rosa/ Varios Sectores. El 16/01/2019 debido a las lluvias se reporta el ingreso de agua a 2 viviendas donde habitan 2 familias (9 personas). EMAPA envía personal y maquinaria para realizar labores de evacuación de agua lluvia.
- Los Ríos/ Babahoyo/ Pimocha/ Malecón. El 16/01/2019 producto de las lluvias se produjo el colapso de una pared y techo de 1 vivienda mixta (madera y cemento) afectando la segunda planta en un 50%, donde habita 1 persona que se mantiene en la vivienda.
- Pichincha/ Mejía/ Manuel Cornejo Astorga (Tandapi)/ Km. 68 vía Alóag – Santo Domingo [E20], el 15/01/2019 producto de las lluvias se produjo un **deslizamiento** que obstaculiza totalmente la vía de **primer orden**, vías alternas “**Santo Domingo - Las Mercedes – Los Bancos – Quito**” y **Esmeraldas – Calacalí – La Independencia- Quito**. Al momento la vía se encuentra **habilitada**.
- Los Ríos/ Valencia/ Valencia, Cabecera Cantonal/ La Maravilla, el 14/01/2019 debido a las lluvias se produjo un **socavamiento** de material lastre en un tramo del puente La Maravilla afectando **7 metros** de la vía. GAD-M coordina con el departamento de obras públicas para la limpieza y relleno, no se reportan personas heridas ni fallecidas. Al momento la vía se encuentra **parcialmente habilitada**.
- El Oro/ El Guabo/ El Guabo cabecera cantonal/ Lot. Juana Mora, el 13/01/2019 producto de las lluvias se registran **8 viviendas afectadas** por el ingreso de agua en su interior, donde **habitan 8 familias conformadas por 47 personas**, donde al momento se mantienen en sus viviendas.
- El Oro/ Pasaje/ Loma de Franco/ varios sectores, el 13/01/2019 por lluvias se reportan 3 viviendas afectadas con el ingreso de agua en sus interiores donde habitan **3 familias compuestas por 9 personas**, quienes se mantienen en sus domicilios. Jefe Político de Pasaje en conjunto con Policía Nacional constataron las novedades.
- Esmeraldas/ Muisne/ Mompiche/ Barrio Las Sirenas, el 13/01/2019 PPNN confirmó que a causa de las lluvias se produjo la inundación de **30 viviendas**, entre las personas afectadas se encuentran personas con discapacidad. SNGRE coordinó con GAD-Muisne la atención a este evento, la PPNN se encuentra en el sitio brindando seguridad en el sector.
- Los Ríos/ Quevedo/ La Esperanza/ La Italia, el 11/01/2019 producto del desbordamiento del estero Luna Grande se produjo la inundación de **5 viviendas**, donde habitaban **5 familias, 17 personas** que se mantienen en sus viviendas, el nivel del agua se encuentra descendiendo.
- Los Ríos/ Puebloviejo/ San Juan/ Rcto. Norcorosal, Rcto. Los Troncos y Rcto. Las Casitas, el 11/01/2019 producto del desbordamiento del río Norcorosal se produjo la inundación de **10 viviendas** donde habitaban **10 familias, 30 personas** que se mantienen en sus viviendas, el nivel del agua se encuentra descendiendo.
- Pichincha/ Mejía/ Manuel Cornejo Astorga (Tandapi)/Km. 68 vía Alóag – Santo Domingo [E28A], el 12/01/2019 producto de las lluvias se produjo un deslizamiento que **obstaculizó totalmente** la **vía de primer orden**. Empresa Hidalgo & Hidalgo reporta que se logró habilitar un carril de la vía para que los vehículos puedan dirigirse hacia Pichincha y Santo Domingo. El paso de los vehículos se mantiene controlado. Al momento la vía se encuentra parcialmente habilitada.
- Los Ríos/ Ventanas/Ventanas, Cabecera Cantonal/ Ciudadela 5 de Agosto, el 12/01/2019 por la acumulación de aguas lluvias se produjo la inundación en **3 viviendas** donde habitan **3 familias, 25 personas**, quienes fueron evacuados por miembros del CB y UGR Cantonal, luego fueron alojados en familias de acogida del sector,

## INFORME DE SITUACIÓN – ÉPOCA LLUVIOSA

Este Informe fue elaborado por el Equipo Técnico de la Dirección de Monitoreo de Eventos Adversos.

Fecha y Hora de actualización: **jueves, 17 de enero de 2019 - 15:27:41**

- Los Ríos /Ventanas /Zapotal/Pueblonuevo, el 11/01/2019 mediante reunión y activación del COE cantonal se confirma que producto del desbordamiento del río Zapotal inundó: **70 viviendas, donde habitan 70 familias con 210 personas** quienes al momento permanecen en sus hogares ya que no desean ser evacuadas.
- Los Ríos /Quinsaloma /Quinsaloma/Varios sectores, el 11/01/2019 por el desborde del Río Calabí, se han inundado el Recinto La Lorena, al momento se **registra afectación en 65 viviendas afectando 65 familias, 195 personas**. En San Gabriel, **30 viviendas, afectando 30 familias, 90 personas**. En el Recinto Chipe se han inundado **15 viviendas, afectando 15 familias, 45 personas**, las cuales evacuaron por sus propios medios y están siendo alojados en un refugio temporal (Escuela de Educación Básica no en funciones “Galápagos”) hasta que baje el nivel del caudal. Adicional se reporta **una unidad educativa afectada**. Técnico de UGR-Cantonal confirma que el Rcto. El Guabito también se vio afectado, se produjo la destrucción parcial de **1 vivienda** de construcción de cemento donde habitaban **2 familias, 7 personas** que fueron evacuados y alojados en familia de acogida. Adicionalmente se reporta la destrucción de **1 vivienda** en el Rcto. La Lorena que fue arrastrada por la fuerza del río, donde habitaba **1 familia, 6 personas** quienes fueron evacuados y alojados en familia de acogida, intervinieron FFAA, CB-Quinsaloma y UGR-Cantonal.
- Sucumbíos/ Gonzalo Pizarro/ Lumbaqui/ Las Tinajas, el 11/01/2019 producto de la lluvia se produjo un socavamiento que obstaculizó completamente 200 metros la vía principal que conduce a Quito. SNGRE coordinó con UGR-Gonzalo Pizarro la asistencia y la atención con MTOP-Sucumbíos. Al momento la vía se encuentra parcialmente habilitada.
- Esmeraldas/ Muisne/ Salima/ Bellavista, vía Esmeraldas – Pedernales Km. 279 [E15], el 11/01/2019 producto de la lluvia se produjo un socavamiento que obstaculizó completamente 30 metros la vía de primer orden, la vía alterna es Esmeraldas – Santo Domingo – El Carmen. SNGRE coordinó con MTOP la rehabilitación de la vía. Al momento la vía se encuentra cerrada.
- Los Ríos/ Babahoyo/ La Unión/ Recinto La Esperanza, Los Robles de la Ausencia, el 10/01/2019 por el desbordamiento del Río Clementina, se han inundado en el Recinto La Esperanza: **25 viviendas, afectando 25 familias, 75 personas** y en el Rcto. Los Robles: **30 viviendas, afectando 30 familias, 90 personas**. Los afectados permanecen en sus hogares ya que no desean ser evacuados.
- Los Ríos/Montalvo/La Esmeralda/ Recinto La Maravilla y Recinto Lola Grande, el 10/01/2019 por lluvias se produjo la ruptura del muro de contención del río Potosí ocasionando una inundación, que **afectó a 20 viviendas, 20 familias con 60 personas afectadas**. Las familias permanecen en sus viviendas y **se niegan a evacuar**.
- Manabí/ San Vicente/San Vicente/Varios Sectores, el 10/01/2019, a causa de las lluvias presentes en el cantón, se registra la inundación en calles y al momento se reportan aproximadamente **60 viviendas con el ingreso de agua**. La maquinaria del GAD Cantonal se encuentra realizando labores de limpieza, en conjunto con personal de Bomberos; voluntarios de protección civil colaboración a las familias alzando los enseres a lugares altos.
- Los Ríos/Urdaneta/Ricaurte/ Rcto. Roblecito y Rcto. La Victoria, el 10/01/2019 debido a precipitaciones se produjo la ruptura del muro de contención del río Pijullo, lo cual ocasionó **inundaciones en 120 viviendas, donde habitan 120 familias con 360 personas**, quienes al momento permanecen en sus hogares ya que no desean ser evacuados.
- Los Ríos/Montalvo/ Montalvo / Recinto El Cisne, el 10/01/2019, producto de las fuertes lluvias y por el taponamiento de un ducto cajón, se ha producido una inundación en **5 viviendas donde habitan 5 familias con 15 personas** quienes **no desean ser evacuadas y permanecen en su hogares**.
- Los Ríos/Ventanas/10 de Noviembre/ Calles Juan Montesdeoca y C , el 10/01/2019 producto de la acumulación de aguas lluvias y taponamiento de un ducto cajón, se han visto afectadas un total de **6 viviendas, donde**

**INFORME DE SITUACIÓN – ÉPOCA LLUVIOSA**

Este Informe fue elaborado por el Equipo Técnico de la Dirección de Monitoreo de Eventos Adversos.

Fecha y Hora de actualización: **jueves, 17 de enero de 2019 - 15:27:41**

habitan **6 familias con 18 personas** quienes al momento permanecen en sus hogares ya que no desean ser evacuadas.

- Esmeraldas/ Esmeraldas/ Simón Plata Torres/ 50 casas, el 06/01/2019 a causas de fuertes precipitaciones registradas los días anteriores, se produjo una inundación en la cual se registran **4 viviendas afectadas, 4 familias afectadas, 22 personas afectadas, 1 vivienda destruida, 1 persona damnificada.**
- Esmeraldas/Esmeraldas/5 de Agosto/Calles Eloy Alfaro y Salinas, el 09/01/2019 por lluvias se produjo un socavamiento en la vía de segundo orden, dejándola parcialmente habilitada.

**6. Asistencia Humanitaria octubre 2018 – enero 2019**

PROVINCIA	KIT COMPLEMENTARIO DE ALIMENTOS	KIT DE PRIMERA RESPUESTA (KPRH)	RACIONES ALIMENTICIAS	KIT DE ASEO PERSONAL	KIT DE VESTIR	PAÑAL ADULTO	PAÑAL BEBÉ	BOTAS DE CAUCHO (PAR)	CAMAS	COBIJAS/ FRAZADAS	COLCHONES	KIT DE DORMIR	KIT DE COCINA	KIT DE VAJILLA	COCINETAS	KIT DE LIMPIEZA (ALBERGUE)	MOSQUITERAS	REPELENTE	FERETROS	AGUA DISTRIBUIDA EN TANQUEROS gal (NO POTABLE)	AGUA DISTRIBUIDA EN TANQUEROS gal (POTABLE)	PASTILLAS POTABILIZADORAS	BIDONES PARA AGUA	PURIFICADORES	LAMINAS DE ZINC	CLAVOS lb.	SACOS DE ENSTIAJE	OTROS
AZUAY	3	-	-	3	-	-	-	-	-	-	-	5	1	-	-	3	-	-	-	-	32100	-	-	-	-	-	-	-
BOLÍVAR	-	-	-	3	-	-	-	-	-	-	-	7	-	3	-	-	-	-	-	-	-	-	-	-	-	-	-	4
CAÑAR	-	-	-	-	-	-	-	-	-	-	-	-	-	-	-	-	-	-	-	-	14400	-	-	-	-	-	-	-
CHIMBORAZO	-	-	-	-	-	-	-	-	-	24	-	12	-	5	-	-	-	-	-	-	-	-	6	-	-	-	-	5
EL ORO	14	-	-	31	31	-	48	-	2	52	52	-	-	31	2	-	52	2	-	-	-	-	6	-	-	-	-	112
ESMERALDAS	17	-	-	5	-	-	-	-	-	4	4	-	-	3	2	22	7	-	-	-	-	120	3	3	-	-	-	14
GUAYAS	25	3	-	23	-	-	192	-	-	-	-	39	1	16	-	4	39	-	-	-	-	-	-	-	-	-	-	-
LOJA	-	-	-	7	7	-	-	-	-	11	11	-	-	5	-	-	11	-	-	-	-	-	-	-	-	-	-	17
LOS RÍOS	80	-	-	55	-	723	888	-	-	-	-	189	-	27	-	34	186	-	-	-	-	-	-	-	-	-	-	-
MANABÍ	15	-	-	-	-	40	108	-	1	-	-	53	-	1	-	-	54	77	-	-	-	-	76	-	-	-	-	62
MORONA SANTIAGO	78	-	-	12	42	-	176	10	15	-	5	-	-	4	14	-	-	-	9	-	-	-	-	-	-	-	-	45
ORELLANA	-	-	-	-	-	-	-	-	-	-	-	-	-	-	-	-	-	-	-	122132	-	-	-	-	30	1	-	-
PASTAZA	1	-	-	-	-	-	-	-	-	-	-	2	-	1	-	-	-	-	-	-	-	-	1	-	-	-	-	-
STO. DOM. DE LOS T'SACHILAS	-	-	-	-	-	-	-	-	10	8	18	-	-	-	7	-	20	-	-	-	-	-	-	-	-	-	-	277
TUNGURAHUA	-	-	1	1	-	-	-	-	-	4	-	6	-	9	-	-	-	-	-	-	-	-	6	-	-	-	475	7
ZAMORA CHINCHIPE	-	2	-	2	4	-	-	-	-	4	4	3	-	4	-	-	7	-	-	-	-	-	-	-	-	-	-	8
<b>TOTAL</b>	<b>233</b>	<b>5</b>	<b>1</b>	<b>142</b>	<b>84</b>	<b>763</b>	<b>1412</b>	<b>10</b>	<b>28</b>	<b>107</b>	<b>94</b>	<b>316</b>	<b>2</b>	<b>109</b>	<b>25</b>	<b>63</b>	<b>376</b>	<b>79</b>	<b>9</b>	<b>122132</b>	<b>46500</b>	<b>120</b>	<b>92</b>	<b>3</b>	<b>30</b>	<b>1</b>	<b>475</b>	<b>551</b>

Fuente: UMEVA SNGRE, 17/01/2019 – 12:00

**\*Otros**

- Bolívar se refiere a 4 baldes plásticos
- Chimborazo se refiere a 5 termos
- Esmeraldas se refiere a 8 almohadas, 2 cilindros de gas, 2 válvulas y 2 mangueras
- El Oro se refiere a 52 juegos de sábanas y 52 de almohadas, 2 cilindros, 2 cajoneras, 2 mesas, 2 sillas
- Loja se refiere a 11 juegos de sábanas y 6 de almohadas
- Manabí se refiere a 5 paquetes de 12 unidades de papel higiénico y 2 filtro de agua
- Morona Santiago se refiere a 45 artículos de aseo y vivienda
- Santo Domingo de los Tsáchilas se refiere a 277 artículos de aseo y vivienda
- Tungurahua se refiere a 6 termos, 1 asistencia psicológica
- Zamora Chinchipe se refiere a 4 almohadas y 4 sábanas



**INFORME DE SITUACIÓN – ÉPOCA LLUVIOSA**

Este Informe fue elaborado por el Equipo Técnico de la Dirección de Monitoreo de Eventos Adversos.

Fecha y Hora de actualización: **jueves, 17 de enero de 2019 - 15:27:41**

**7. Mapa De Personas Afectadas Por Época Lluviosa**

**MAPA DE IMPACTO  
POR ÉPOCA LLUVIOSA  
DESDE 1 DE OCTUBRE 2018, CORTE 17/01/2019 12H00**

SERVICIO NACIONAL DE  
GESTIÓN DE RIESGOS Y EMERGENCIAS



GALÁPAGOS

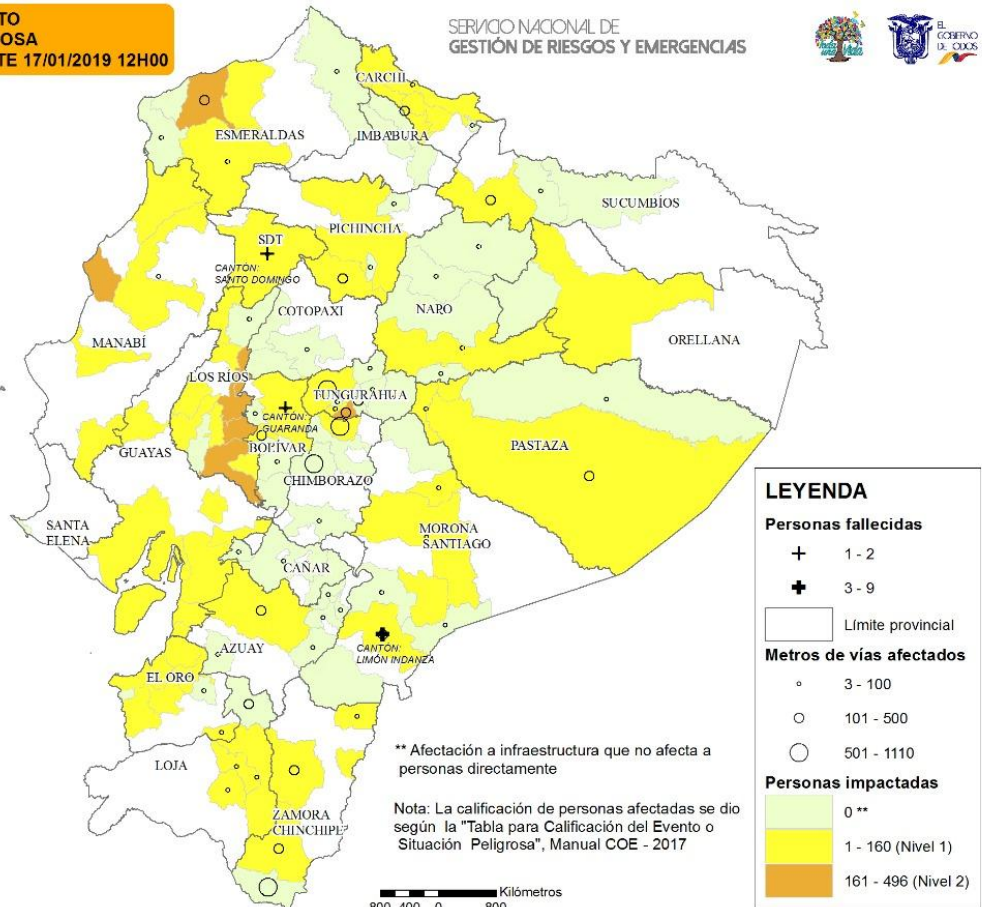

FUENTE: BASE DE DATOS, UNIDAD DE MONITOREO DE EVENTOS ADVERSOS  
ELABORADO: ENERO DE 2019

Elaborado por: Dirección de Monitoreo de Eventos Adversos