

INFORME DE SITUACIÓN – ÉPOCA LLUVIOSA

Este Informe fue elaborado por el Equipo Técnico de la Dirección de Monitoreo de Eventos Adversos.
Fecha y Hora de actualización: domingo, 13 de enero de 2019 - 16:39:49

Informe No.: **17**

1. Identificación del evento peligroso



Evento:	Época Lluviosa
Localización:	Nacional
Fecha y hora del evento:	Desde el 01 de octubre de 2018 – 00:00 hasta la actualidad
Descripción de la situación:	Una vez registrada la intensificación de lluvias en el territorio ecuatoriano, se establece la época lluviosa a nivel nacional por la cual se han presentado afectaciones desde el mes de octubre hasta la presente fecha.
Nivel:	2

2. Situación climática

Según el boletín ERFEN de la última reunión llevada a cabo el 20/12/2018, se cita: la mayoría de modelos probabilísticos globales y regionales consensuan para el Ecuador que en el trimestre Enero a Marzo de 2019 las precipitaciones superaran sus valores normales en el litoral, exceptuando en el perfil costero, donde se presentarán rangos normales en concordancia con el Modelo de Transferencia Lineal. Cabe resaltar que los meses de febrero y marzo son aquellos en los que se prevé las mayores cantidades de lluvia en el Litoral, así como incremento en la frecuencia de eventos de tormentas eléctricas e inundaciones. Y en la región interandina (centro y norte) se esperaría un déficit de precipitaciones, mientras que en la región oriental estarán cercanas a sus promedios históricos.

PRECIPITACIÓN ACUMULADA

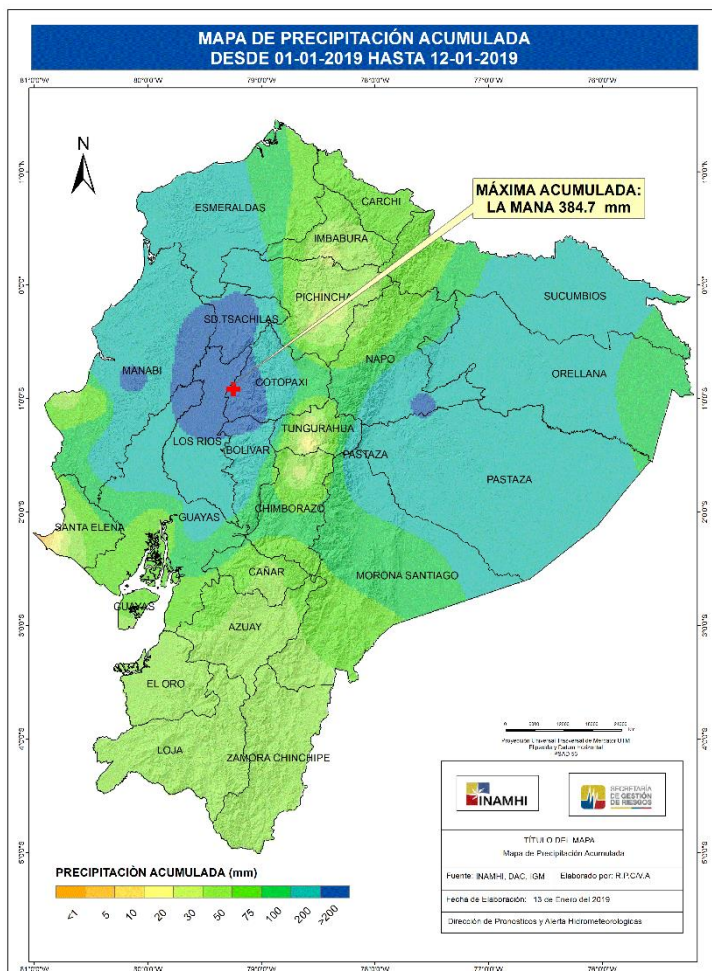

Según el mapa de precipitación acumulada del 1 al 13 de enero, la precipitación máxima se registró en la Estación La Maná con 384.7 mm y entre las provincias con mayor precipitación acumulada son: Esmeraldas, Manabí, Los Ríos, Guayas, Santo Domingo de los Tsáchilas, Cotopaxi, Bolívar, Napo, Sucumbios, Orellana, Pastaza y Morona Santiago.

INFORME DE SITUACIÓN – ÉPOCA LLUVIOSA

Este Informe fue elaborado por el Equipo Técnico de la Dirección de Monitoreo de Eventos Adversos.
Fecha y Hora de actualización: domingo, 13 de enero de 2019 - 16:39:49

AVISOS HIDROLÓGICOS

Según boletín hidrológico emitido por el INAMHI, el día de hoy 13/01/2019 se reporta:



INAMHI **PRONÓSTICO PARA LAS PRÓXIMAS HORAS**
NOWCASTING: MUY CORTO PLAZO N° 043

EMISIÓN: 13 ENERO 2019 / 13H40 HL

DESCRIPCIÓN DEL EVENTO: LLUVIAS Y TORMENTAS ELÉCTRICAS



IMAGEN: GOES 16 CANAL INFRARROJO (13:15 hora local)

SITUACIÓN METEOROLÓGICA:

En el callejón interandino, el alto contenido de humedad registrado durante las primeras horas de la mañana sumado al calentamiento de la superficie terrestre, originará algunos eventos de precipitación para las siguientes horas de la tarde, estos eventos en algunos casos podrían estar acompañados de descargas eléctricas.

En el centro y sur de la Amazonía, paulatinamente en la tarde se irán desarrollando algunos eventos de lluvias con intensidades entre ligeras a moderadas.

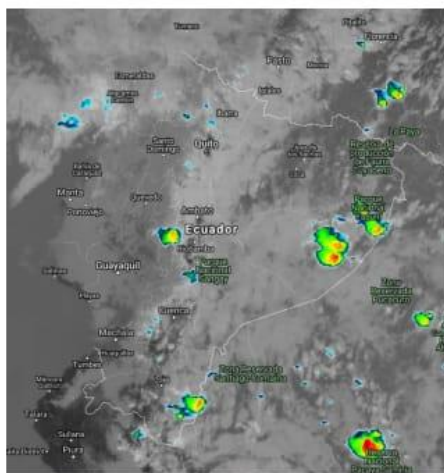
En las Islas Galápagos, las precipitaciones se extenderán durante la tarde, condiciones que se han originado por incidencia de la Zona de Convergencia Intertropical, la cual también durante estas horas afectará la provincia de Esmeraldas.

Localidades afectadas:

Provincias de la Sierra y localidades del centro y sur de la región Amazónica e Islas Galápagos.

EVOLUCIÓN: INTENSIFICÁNDOSE

Próximo pronóstico a muy corto plazo se emitirá en las próximas 3 horas a partir de esta emisión

DIRECCIÓN DE PRONÓSTICOS Y ALERTAS * Actualización: V.A./R.P.

INFORME DE SITUACIÓN – ÉPOCA LLUVIOSA

Este Informe fue elaborado por el Equipo Técnico de la Dirección de Monitoreo de Eventos Adversos.

Fecha y Hora de actualización: domingo, 13 de enero de 2019 - 16:39:49

NOVEDADES EN RÍOS

Provincia	Cantón	Parroquia	Sector	Nombre del Río
DESBORDADO (0)				
Con tendencia a aumentar de nivel (2)				
Cotopaxi	La Maná	El Triunfo	La Maná, Cabecera Cantonal	Chipe
Esmeraldas	Quinindé	Chura (Chancama) (Cab. En El Yerbero)	Salinas	Esmeraldas
Con tendencia a disminuir de nivel (18)				
El Oro	Portovelo	Portovelo, cabecera cantonal	Todos	Amarillo
Esmeraldas	Eloy Alfaro	Anchayacu	Anchayacu	Anchayacu
Guayas	Balao	Balao, Cabecera Cantonal	Vía Puerto Balao	Río Balao
Guayas	Naranjal	Naranjal, Cabecera Cantonal	La Previsora	Río Yañayacu
Guayas	Naranjal	Naranjal, Cabecera Cantonal	Rcto. La Roldós	Río Jagua
Los Ríos	Babahoyo	Clemente Baquerizo	El Palmar	San Pablo en Palmar
Los Ríos	Urdaneta	Ricaurte	Ricaurte	Catarama
Los Ríos	Babahoyo	La Unión	La Esperanza	Clementina
Los Ríos	Montalvo	La Esmeralda	Recinto La Maravilla y Rcto Lola Grande	Potosi
Los Ríos	Urdaneta	Ricaurte	Rcto. La Victoria - Rcto. Roblecito	Pijullo
Los Ríos	Quinsaloma	Quinsaloma, Cabecera Cantonal	Rcto. La Lorena	Calabi
Los Ríos	Ventanas	Zapotal	Lechugal	Ventanas
Los Ríos	Quevedo	Quevedo	Quevedo	Quevedo
Los Ríos	Quevedo	La Esperanza	La Italia	Luna Grande
Los Ríos	Puebloviejo	San Juan	Rcto. Norcorosal, Rcto. Los Troncos y Rcto. Las Casitas.	Norcorosal
Orellana	Orellana	Puerto Francisco de Orellana (El Coca),cabecera cantonal y capital provincial	Puerto Francisco de Orellana (El Coca),cabecera cantonal y capital provincial	Payamino
Pastaza	Pastaza	Puyo, Cabecera Cantonal Y Capital Provincial	Barrio El Chofer	Citayaku
Pastaza	Pastaza	Puyo, Cabecera Cantonal Y Capital Provincial	Barrio Santo Domingo	Talanga

Fuente: UMEVA SNGRE, 13/01/2019 – 12:00

INFORME DE SITUACIÓN – ÉPOCA LLUVIOSA

Este Informe fue elaborado por el Equipo Técnico de la Dirección de Monitoreo de Eventos Adversos.

Fecha y Hora de actualización: domingo, 13 de enero de 2019 - 16:39:49

3. Afectaciones - Resumen

Del 01 de octubre 2018 a la fecha, por época lluviosa se han presentado 293 eventos peligrosos, mismos que se detallan a continuación:

PROVINCIA	ALUVIÓN	COLAPSO ESTRUCTURAL	DESPLAZAMIENTO	GRANIZADA	HUNDIMIENTO	INUNDACIÓN	SOCAVAMIENTO	VENDAVAL	Suma total
Azuay			14			1			15
Bolívar		2	9						11
Cañar			2			1			3
Carchi			4	2		1			7
Chimborazo	1	1	8			4		1	15
Cotopaxi			1			2			3
El Oro			2			9	1	2	14
Esmeraldas			9		4	11	2		26
Guayas		5				2			7
Imbabura			8						8
Loja			6			2			8
Los Ríos		2				10	1	2	15
Manabí			1			5			6
Morona Santiago			21			1	1	8	31
Napo			10			1		1	12
Orellana		1						2	3
Pastaza		1	7			4	1		13
Pichincha		6	19			1			26
Santa Elena		1							1
Santo Domingo de los Tsáchilas		7	1			2	1		11
Sucumbíos			2				5	1	8
Tungurahua	2	1	18	1	1	6	1		30
Zamora Chinchipe			14			6			20
Suma total	3	27	156	3	5	69	13	17	293

INFORME DE SITUACIÓN – ÉPOCA LLUVIOSA

Este Informe fue elaborado por el Equipo Técnico de la Dirección de Monitoreo de Eventos Adversos.

Fecha y Hora de actualización: domingo, 13 de enero de 2019 - 16:39:49

Por la presencia de eventos peligrosos, al momento se registran las siguientes afectaciones:

Personas:



Fallecidos: 12



Heridos: 29



Personas afectadas: 2996



Personas damnificadas: 206

Viviendas:



Viviendas afectadas: 642



Viviendas destruidas: 45

Educación:



Infraestructura educativa afectada: 9

Salud y Atención Pre-hospitalaria:



Centros de Salud afectados: 2

Servicios básicos esenciales:



Vías de acceso afectadas (metros lineales): 6998

PROVINCIA	Metros de Vías Afectadas
Azuay	357
Bolívar	365
Cañar	10
Carchi	164
Chimborazo	1707
Cotopaxi	30
El Oro	31
Esmeraldas	305
Guayas	0
Imbabura	147
Loja	250
Los Ríos	0
Manabí	30
Morona Santiago	520
Napo	237
Orellana	0
Pastaza	247
Pichincha	158
Santa Elena	0
Santo Domingo de los Tsáchilas	50
Sucumbíos	280
Tungurahua	1089
Zamora Chinchipe	1021
Suma total	6998

Fuente: UMEVA SNGRE, 13/01/2019 – 12:00

INFORME DE SITUACIÓN – ÉPOCA LLUVIOSA

Este Informe fue elaborado por el Equipo Técnico de la Dirección de Monitoreo de Eventos Adversos.

Fecha y Hora de actualización: domingo, 13 de enero de 2019 - 16:39:49

Medios de vida y productividad:



Cobertura vegetal afectada (hectáreas):

1.442.95

Cobertura vegetal perdida (hectáreas):

515.15

Provincia	Cantón	Ha Cultivos afectados	Ha Cultivos perdidos
Carchi	Espejo	0	429
	Mira	20	0
	Tulcán	15.95	34.15
Total Carchi		35.95	463.15
Guayas	Balao	5	0
Total Guayas		5	0
Manabí	Chone	5	0
Total Manabí		5	0
Los Ríos	Montalvo	350	20
	Pueblviejo	34	2
	Urdaneta	966	10
Total Los Ríos		1.350	32
Tungurahua	Quero	40	20
	Mocha	7	0
Total Tungurahua		47	20
Suma total		1.442.95	515.15

Fuente: SNDGR, 13/01/2019 12:00

4. Afectaciones por provincia

A continuación, se detalla las afectaciones por época lluviosa ocurridos desde 01 de octubre del año 2018 a la fecha.

PROVINCIA	Personas Fallecidas	Heridos	Personas Afectadas (n cluye	Personas Damñificadas	Familias Damñificadas	Viviendas Afectadas	Viviendas Destruídas	Educativas Afectadas	Unidades de Salud	Puentes Afectados	Puentes Destruídos	Metros de Vías Afectadas	Bien público afectado
Azuay	0	0	11	0	0	12	0	0	0	0	0	357	0
Bolívar	1	1	9	0	0	2	1	0	0	0	0	365	0
Cañar	0	0	0	0	0	0	0	0	0	0	0	10	0
Carchi	0	0	163	0	0	13	0	0	0	0	0	164	0
Chimborazo	0	0	31	4	2	9	2	0	0	0	0	1707	0
Cotopaxi	0	0	0	0	0	0	0	0	0	0	0	30	0
El Oro	0	0	96	0	0	18	1	1	0	0	0	31	0
Esmeraldas	0	0	413	14	4	105	4	1	1	0	0	305	0
Guayas	0	0	54	13	3	9	6	0	0	0	0	0	0
Imbabura	0	0	0	0	0	0	0	0	0	0	0	147	0
Loja	0	0	8	23	5	2	4	0	0	0	0	250	0
Los Ríos	0	1	1067	21	6	348	4	0	0	0	0	0	0
Manabí	0	0	328	0	0	23	0	2	0	0	0	30	2
Morona Santiago	9	8	155	21	6	40	7	0	0	1	0	520	3
Napo	0	0	0	0	0	0	0	1	0	0	0	237	1
Orellana	0	0	8	0	0	2	0	0	0	0	0	0	1
Pastaza	0	0	11	0	0	5	0	0	0	0	0	247	1
Pichincha	0	12	6	16	1	4	1	1	0	0	0	158	1
Santa Elena	0	0	0	0	0	0	0	0	0	0	0	0	0
Santo Domingo de los Tsáchilas	2	0	17	46	9	9	7	0	0	0	0	50	0
Sucumbios	0	0	49	30	5	21	5	0	0	1	0	280	0
Tungurahua	0	3	519	0	0	12	0	3	1	0	0	1089	2
Zamora Chinchipe	0	4	51	18	2	8	3	0	0	8	1	1021	1
Suma total	12	29	2996	206	43	642	45	9	2	10	1	6998	12

Fuente: UMEVA SNGRE, 13/01/2019 – 12:00

INFORME DE SITUACIÓN – ÉPOCA LLUVIOSA

Este Informe fue elaborado por el Equipo Técnico de la Dirección de Monitoreo de Eventos Adversos.

Fecha y Hora de actualización: domingo, 13 de enero de 2019 - 16:39:49

5. Casos representativos y acciones de respuesta

Para coordinar acciones referente a eventos peligrosos relacionados con la presente época lluviosa se han activado los siguientes Comités de Operaciones de Emergencia:

En Esmeraldas: COE Cantonal de Río Verde y Esmeraldas

En Manabí: COE Cantonal de San Vicente y Sucre

En Los Ríos: COE Cantonal de Urdaneta, Montalvo, Babahoyo, Ventanas, Quinsaloma, Valencia y Quevedo

En El Oro: COE Cantonal de Pasaje.

El COE Cantonal de Esmeraldas en reunión del día 07/01/2019, como resolución **sugiere la declaratoria de emergencia en el cantón Esmeraldas.**

El COE Cantonal de San Vicente en reunión del día 10/01/2019, como resolución **sugiere la declaratoria de emergencia en el cantón San Vicente.**

En la provincia de los Ríos también se activó **Comisión Parroquial Para Emergencias**, de las Parroquias La Unión cantón Babahoyo y Puerto Pechiche cantón Pueblo Viejo.

Entre los casos más representativos ocurridos durante los últimos días podemos mencionar los siguientes:

- Esmeraldas/ Muisne/ Mompiche/ Barrio Las Sirenas, el 13/01/2019 PPNN confirmó que a causa de las lluvias se produjo la inundación de 30 viviendas, entre las personas afectadas se encuentran personas con discapacidad. SNGRE coordinó con GAD-Muisne la atención a este evento, la PPNN se encuentra en el sitio brindando seguridad en el sector.
- Los Ríos/ Quevedo/ La Esperanza/ La Italia, el 11/01/2019 producto del desbordamiento del estero Luna Grande se produjo la inundación de **5 viviendas**, donde habitaban **5 familias, 17 personas** que se mantienen en sus viviendas, el nivel del agua se encuentra descendiendo.
- Los Ríos/ Pueblo Viejo/ San Juan/ Rcto. Norcorosal, Rcto. Los Troncos y Rcto. Las Casitas, el 11/01/2019 producto del desbordamiento del río Norcorosal se produjo la inundación de **10 viviendas** donde habitaban **10 familias, 30 personas** que se mantienen en sus viviendas, el nivel del agua se encuentra descendiendo.
- Pichincha/ Mejía/ Manuel Cornejo Astorga (Tandapi)/Km. 68 vía Alóag – Santo Domingo [E28A], el 12/01/2019 producto de las lluvias se produjo un deslizamiento que **obstaculizó totalmente la vía de primer orden**. Empresa Hidalgo & Hidalgo reporta que se logró habilitar un carril de la vía para que los vehículos puedan dirigirse hacia Pichincha y Santo Domingo. El paso de los vehículos se mantiene controlado. Al momento la vía se encuentra parcialmente habilitada.
- Los Ríos/ Ventanas/Ventanas, Cabecera Cantonal/ Ciudadela 5 de Agosto, el 12/01/2019 por la acumulación de aguas lluvias se produjo la inundación en **3 viviendas** donde habitan **3 familias, 25 personas**, quienes fueron evacuados por miembros del CB y UGR Cantonal, luego fueron alojados en familias de acogida del sector,
- Los Ríos /Ventanas /Zapotal/Pueblonuevo, el 11/01/2019 mediante reunión y activación del COE cantonal se confirma que producto del desbordamiento del río Zapotal inundó: **70 viviendas, donde habitan 70 familias con 210 personas** quienes al momento permanecen en sus hogares ya que no desean ser evacuadas.
- Los Ríos /Quinsaloma /Quinsaloma/Varios sectores, el 11/01/2019 por el desborde del Río Calabí, se han inundado el Recinto La Lorena, al momento se **registra afectación en 65 viviendas afectando 65 familias, 195 personas**. En San Gabriel, **30 viviendas, afectando 30 familias, 90 personas**. En el Recinto Chipe se han inundado **15 viviendas, afectando 15 familias, 45 personas**, las cuales evacuaron por sus propios medios y están siendo alojados en un refugio temporal (Escuela de Educación Básica no en funciones “Galápagos”) hasta que baje el nivel del caudal. Adicional se reporta **una unidad educativa afectada**. Técnico de UGR-Cantonal confirma que el Rcto. El Guabito también se vio afectado, se produjo la destrucción parcial de **1 vivienda** de construcción de cemento donde habitaban **2 familias, 7 personas** que fueron evacuados y alojados en familia de acogida.

INFORME DE SITUACIÓN – ÉPOCA LLUVIOSA

Este Informe fue elaborado por el Equipo Técnico de la Dirección de Monitoreo de Eventos Adversos.

Fecha y Hora de actualización: domingo, 13 de enero de 2019 - 16:39:49

Adicionalmente se reporta la destrucción de **1 vivienda** en el Rcto. La Lorena que fue arrastrada por la fuerza del río, donde habitaba **1 familia, 6 personas** quienes fueron evacuados y alojados en familia de acogida, intervinieron FFAA, CB-Quinsaloma y UGR-Cantonal.

- Sucumbíos/ Gonzalo Pizarro/ Lumbaqui/ Las Tinajas, el 11/01/2019 producto de la lluvia se produjo un socavamiento que obstaculizó completamente 200 metros la vía principal que conduce a Quito. SNGRE coordinó con UGR-Gonzalo Pizarro la asistencia y la atención con MTOP-Sucumbíos. Al momento la vía se encuentra parcialmente habilitada.
- Esmeraldas/ Muisne/ Salima/ Bellavista, vía Esmeraldas – Pedernales Km. 279 [E15], el 11/01/2019 producto de la lluvia se produjo un socavamiento que obstaculizó completamente 30 metros la vía de primer orden, la vía alterna es Esmeraldas – Santo Domingo – El Carmen. SNGRE coordinó con MTOP la rehabilitación de la vía. Al momento la vía se encuentra cerrada.
- Los Ríos/ Babahoyo/ La Unión/ Recinto La Esperanza, Los Robles de la Ausencia, el 10/01/2019 por el desbordamiento del Río Clementina, se han inundado en el Recinto La Esperanza: **25 viviendas, afectando 25 familias**, 75 personas y en el Rcto. Los Robles: **30 viviendas, afectando 30 familias**, 90 personas. Los afectados permanecen en sus hogares ya que no desean ser evacuados.
- Los Ríos/Montalvo/La Esmeralda/ Recinto La Maravilla y Recinto Lola Grande, el 10/01/2019 por lluvias se produjo la ruptura del muro de contención del río Potosí ocasionando una inundación, que **afectó a 20 viviendas, 20 familias con 60 personas afectadas**. Las familias permanecen en sus viviendas y *se niegan a evacuar*.
- Manabí/ San Vicente/San Vicente/Varios Sectores, el 10/01/2019, a causa de las lluvias presentes en el cantón, se registra la inundación en calles y al momento se reportan aproximadamente **60 viviendas con el ingreso de agua**. La maquinaria del GAD Cantonal se encuentra realizando labores de limpieza, en conjunto con personal de Bomberos; voluntarios de protección civil colaboración a las familias alzando los enseres a lugares altos.
- Los Ríos/Urdaneta/Ricaurte/ Rcto. Roblecito y Rcto. La Victoria, el 10/01/2019 debido a precipitaciones se produjo la ruptura del muro de contención del río Pijullo, lo cual ocasionó **inundaciones en 120 viviendas, donde habitan 120 familias con 360 personas**, quienes al momento permanecen en sus hogares ya que no desean ser evacuados.
- Los Ríos/Montalvo/ Montalvo / Recinto El Cisne, el 10/01/2019, producto de las fuertes lluvias y por el taponamiento de un ducto cajón, se ha producido una inundación en **5 viviendas donde habitan 5 familias con 15 personas quienes no desean ser evacuadas y permanecen en su hogares**.
- Los Ríos/Ventanas/10 de Noviembre/ Calles Juan Montesdeoca y C , el 10/01/2019 producto de la acumulación de aguas lluvias y taponamiento de un ducto cajón, se han visto afectadas un total de **6 viviendas, donde habitan 6 familias con 18 personas** quienes al momento permanecen en sus hogares ya que no desean ser evacuadas.
- Esmeraldas/ Esmeraldas/ Simón Plata Torres/ 50 casas, el 06/01/2019 a causas de fuertes precipitaciones registradas los días anteriores, se produjo una inundación en la cual se registran **4 viviendas afectadas, 4 familias afectadas, 22 personas afectadas, 1 vivienda destruida, 1 persona damnificada**.
- Esmeraldas/Esmeraldas/5 de Agosto/Calles Eloy Alfaro y Salinas, el 09/01/2019 por lluvias se produjo un **socavamiento en la vía de segundo orden**, dejándola parcialmente habilitada.
- El Oro/ Santa Rosa/ Santa Rosa/ Ernesto Nieto. El 08/01/2019 se produjo una inundación por acumulación de aguas lluvia. Producto del evento peligroso se reportan **2 viviendas afectadas en las que habitaban 21 personas** que conforman 7 familias; de las que han sido evacuadas 9 personas.

INFORME DE SITUACIÓN – ÉPOCA LLUVIOSA

Este Informe fue elaborado por el Equipo Técnico de la Dirección de Monitoreo de Eventos Adversos.

Fecha y Hora de actualización: domingo, 13 de enero de 2019 - 16:39:49

- El Oro/El Guabo/Tendales/10 de Octubre. Por lluvias, el 08/01/2019 se reporta la inundación de 4 viviendas perteneciente a **4 familias conformadas por 30 personas**. SNGRE y UGR Cantonal, realizaron el levantamiento de información. SNGRE entregó asistencia humanitaria a los afectados.
- Esmeraldas/ Rioverde/ Cabecera Cantonal/ Varios Sectores, el 07/01/2019, producto de las precipitaciones registradas, se presentan estancamientos de agua lluvia por el colapso de alcantarillas, se reporta la **afectación de 2 bienes públicos**, La Unidad Educativa Rioverde y el Subcentro de Salud Tipo C.
- Santo Domingo De Los Tsáchilas/Santo Domingo/Abraham Calazacón/Coop. Plan de Vivienda – Barrio 25 de diciembre por la escuela Yerovi, el 06/01/2019. Por lluvias se produjo un colapso estructural de una vivienda de construcción de madera en la que habitaban tres personas, en el momento del evento **2 personas de sexo femenino una adulta de 50 años y una menor de 5 años fallecieron al encontrarse atrapadas**. Cuerpo de Bomberos Santo Domingo realizó acciones de rescate. En colaboración con MSP y DINASED efectuaron el levantamiento y traslado de los cuerpos al centro forense.
- Santo Domingo De Los Tsáchilas/Santo Domingo/Río Verde/Santa Martha sector 6 Asentamiento Laura Flores 2, el 06/01/2019, por fuertes lluvias se colapsó un muro de contención que **destruyó 4 viviendas (27 personas damnificadas) y dejó en riesgo 5 viviendas**. 4 fueron evacuadas y 5 se mantienen en sus propias viviendas.
- Manabí/Pedernales/Pedernales/Calle Ambato entre Tungurahua y Los Ríos, por el Centro Comercial Municipal, el 05/01/2019, a causa de las fuertes precipitaciones se inundaron **4 viviendas donde habitaban 4 familias integradas por 10 personas**, esta provocó daños en todos sus enseres domésticos. 1 familia permanecerá en la casa y 3 familias fueron trasladadas hacia familias acogientes.

6. Asistencia Humanitaria octubre 2018 – enero 2019

ZONA	PROVINCIA	KIT COMPLEMENTARIO DE ALIMENTOS	KIT DE PRIMERA RESPUESTA (KPRH)	RACIONES ALIMENTICIAS	KIT DE ASEO PERSONAL	KIT DE VESTIR	PAÑAL ADULTO	PAÑAL BEBÉ	BOTAS DE CAUCHO (PAR)	CAMAS	COBIJAS/ FRAZADAS	COLCHONES	KIT DE DORMIR	KIT DE COCINA	KIT DE VAJILLA	COCINETAS	KIT DE LIMPIEZA	MOSQUITERAS	REPELENTE	FERETROS	AGUA DISTRIBUIDA EN TANQUEROS gal (NO POTABLE)	AGUA DISTRIBUIDA EN TANQUEROS gal (POTABLE)	BIDONES PARA AGUA	LÁMINAS DE ZINC	CLAVOS lb.	SACOS DE ENSILAJE	OTROS
2	ORELLANA	0	0	0	0	0	0	0	0	0	0	0	0	0	0	0	0	0	0	0	122132	0	0	30	1	0	0
3	CHIMBORAZO	0	0	0	0	0	0	0	0	0	24	0	12	0	5	0	0	0	0	0	0	0	6	0	0	0	5
	TUNGURAHUA	0	0	1	1	0	0	0	0	0	4	0	6	0	9	0	0	0	0	0	0	0	6	0	0	475	7
5	BOLÍVAR	0	0	0	2	0	0	0	0	0	0	0	4	0	2	0	0	0	0	0	0	0	0	0	0	0	4
	GUAYAS	6	3	0	9	0	0	0	0	0	0	0	17	1	8	0	2	17	0	0	0	0	0	0	0	0	0
	LOS RÍOS	0	0	1	4	0	24	48	0	0	0	0	2	0	3	0	0	0	0	0	0	0	0	0	0	0	0
6	AZUAY	3	0	0	3	0	0	0	0	0	0	0	5	1	0	0	3	0	0	0	0	32100	0	0	0	0	0
	CAÑAR	0	0	0	0	0	0	0	0	0	0	0	0	0	0	0	0	0	0	0	0	8000	0	0	0	0	0
	MORONA	78	0	0	12	42	0	176	10	15	0	5	0	0	4	14	0	0	0	9	0	0	0	0	0	0	45
7	EL ORO	2	0	0	10	10	0	0	0	2	17	17	0	0	10	2	0	17	2	0	0	0	0	0	0	0	42
	LOJA	0	0	0	7	7	0	0	0	0	11	11	0	0	5	0	0	11	0	0	0	0	0	0	0	0	17
	ZAMORA	0	2	0	2	4	0	0	0	0	4	4	3	0	4	0	0	7	0	0	0	0	0	0	0	0	8
TOTAL		89	5	2	50	63	24	224	10	17	60	37	49	2	50	16	5	52	2	9	122132	40100	12	30	1	475	128

Fuente: UMEVA SNGRE, 11/01/2019 – 12:00

*Otros

- Chimborazo se refiere a 5 termos
- El Oro se refiere a 17 juegos de sábanas y 17 de almohadas, 2 cilindros, 2 cajoneras, 2 mesas, 2 sillas
- Loja se refiere a 11 juegos de sábanas y 6 de almohadas
- Morona Santiago se refiere a 45 artículos de menaje de hogar
- Bolívar se refiere a 4 baldes plásticos
- Tungurahua se refiere a 6 termos, 1 asistencia psicológica
- Zamora Chinchipe se refiere a 4 almohadas y 4 sábanas

INFORME DE SITUACIÓN – ÉPOCA LLUVIOSA

Este Informe fue elaborado por el Equipo Técnico de la Dirección de Monitoreo de Eventos Adversos.

Fecha y Hora de actualización: domingo, 13 de enero de 2019 - 16:39:49

7. Mapa De Personas Afectadas Por Época Lluviosa

