

1. Identificación del evento peligroso



Evento:	Época Lluviosa
Localización:	Nacional
Fecha y hora del evento:	Desde el 01 de octubre de 2018 – 00:00 hasta la actualidad
Descripción de la situación:	En el presente reporte se informa sobre los eventos peligrosos y las afectaciones generadas por la presencia de lluvias dentro del territorio ecuatoriano desde el mes de Octubre hasta la presente fecha.

2. Situación climática

Según el informe del Comité ERFEN emitido el 30 de noviembre de 2018; se mantiene en estado de vigilancia por el posible desarrollo, en los siguientes meses, de un evento El Niño débil en el Pacífico Central con una probabilidad del 80%, de acuerdo a lo pronosticado por organismos internacionales.

Las condiciones oceanográficas observadas, hacen prever la posibilidad del desarrollo de un evento cálido débil, con génesis en el Pacífico ecuatorial central, que aumentaría la Temperatura Superficial del mar y el nivel mar frente a las costas de Ecuador.

Durante las últimas 24 horas, la máxima precipitación registrada fue de 52.2 mm (litro por m²) en la ciudad de Pichilingue Provincia de Los Ríos.

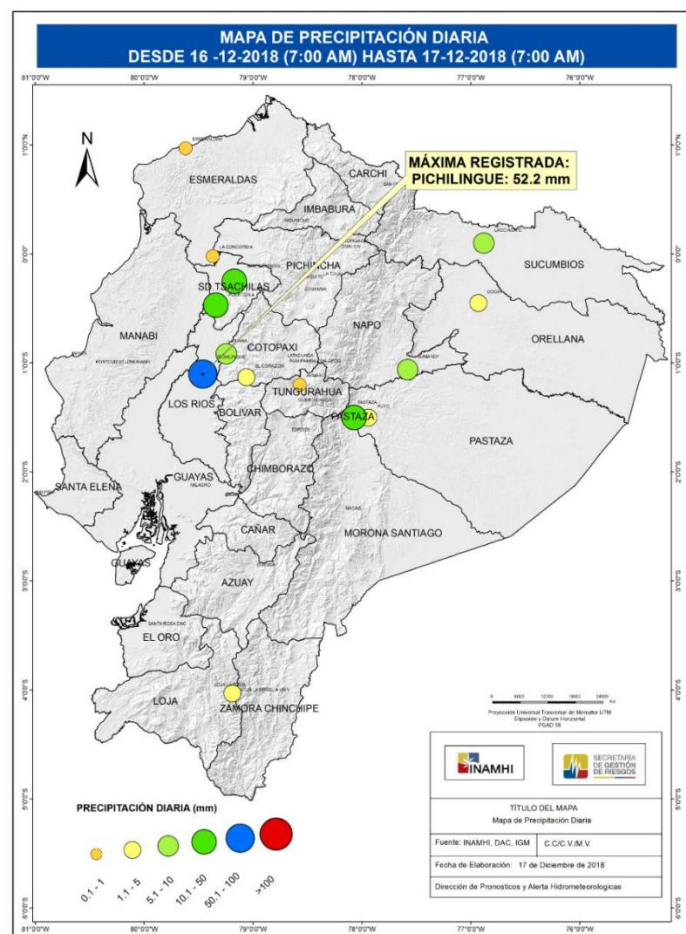

Fuente: INAMHI





Informe de Situación - Época Lluviosa

Este Informe fue elaborado por el Equipo Técnico de la Dirección de Monitoreo de Eventos Adversos.

Fecha y Hora de actualización: lunes, 17 de diciembre de 2018 - 12:51:21

3. Afectaciones - Resumen

Personas:

	Fallecidos:	10		Heridos:	27
	Personas afectadas:	1001		Personas damnificadas:	122

Viviendas:

	Viviendas afectadas:	118		Viviendas destruidas:	25
-----------------------------------------------------------------------------------	----------------------	-----	------------------------------------------------------------------------------------	-----------------------	----

Servicios básicos esenciales:



Vías de acceso afectadas (metros lineales): 5.337

Provincia	Metros de Vías Afectadas
Azuay	141
Bolívar	20
Carchi	164
Chimborazo	1457
El Oro	5
Esmeraldas	30
Imbabura	147
Loja	250
Morona Santiago	550
Napo	207
Pastaza	235
Pichincha	119
Sucumbíos	60
Tungurahua	955
Zamora Chinchipe	997
Suma total	5.337

Medios de vida y productividad:

	Cobertura vegetal afectada (hectáreas):	82.95
	Cobertura vegetal perdida (hectáreas):	499.1

Provincia	Cantón	Ha Cultivos afectados	Ha Cultivos perdidos
Carchi	Espejo	0	429
	Mira	20	0
	Tulcán	15.95	50.1
Total Carchi		35.95	479.1
Tungurahua	Quero	40	20
	Mocha	7	0
Total Tungurahua		47	20
Suma total		82.95	499.1

Fuente: SNDGR

4. Afectaciones

A continuación, se detalla las afectaciones por época lluviosa ocurridos desde 01 de octubre del año 2018 a la fecha.

PROVINCIA	Cantón	Personas Fallecidas	Personas Afectadas	Heridos	Personas Damnificadas	Viviendas Afectadas	Viviendas Destruídas	Metros de Vías Afectadas
Azuay	Cuenca	0	11	0	0	4	0	0
	Gualaceo	0	0	0	0	0	0	80
	Paute	0	0	0	0	1	0	38
	Sigsig	0	0	0	0	0	0	23
Total Azuay		0	11	0	0	5	0	141
Bolívar	Guaranda	1	5	1	0	1	1	20
Total Bolívar		1	5	1	0	1	1	20

Informe de Situación - Época Lluviosa

Este Informe fue elaborado por el Equipo Técnico de la Dirección de Monitoreo de Eventos Adversos.

Fecha y Hora de actualización: lunes, 17 de diciembre de 2018 - 12:51:21

PROVINCIA	Cantón	Personas Fallecidas	Personas Afectadas	Heridos	Personas Damnificadas	Viviendas Afectadas	Viviendas Destruídas	Metros de Vías Afectadas
Cañar	Azogues	0	0	0	0	0	0	0
Total Cañar		0	0	0	0	0	0	0
Carchi	Espejo	0	62	0	0	0	0	0
	Mira	0	60	0	0	13	0	122
	San Pedro De Huaca	0	0	0	0	0	0	30
	Tulcán	0	41	0	0	0	0	12
Total Carchi		0	163	0	0	13	0	164
Chimborazo	Alausí	0	0	0	0	0	0	12
	Colta	0	0	0	0	1	0	335
	Guano	0	31	0	4	8	2	1110
	Riobamba	0	0	0	0	0	0	0
Total Chimborazo		0	31	0	4	9	2	1457
Cotopaxi	Pujilí	0	0	0	0	0	0	0
Total Cotopaxi		0	0	0	0	0	0	0
El Oro	Arenillas	0	4	0	0	1	1	0
	Portovelo	0	5	0	0	1	0	5
Total El Oro		0	9	0	0	2	1	5
Esmeraldas	Quinindé	0	8	0	0	2	0	30
Total Esmeraldas		0	8	0	0	2	0	30
Imbabura	Ibarra	0	0	0	0	0	0	97
	San Miguel De Urcuquí	0	0	0	0	0	0	50
Total Imbabura		0	0	0	0	0	0	147
Loja	Catamayo	0	0	0	11	0	3	5
	Gonzanamá	0	7	0	0	1	0	20
	Loja	0	1	0	12	1	1	25
	Saraguro	0	0	0	0	0	0	200
Total Loja		0	8	0	23	2	4	250
Los Ríos	Babahoyo	0	0	0	6	0	1	0
	Vinces	0	0	0	1	0	1	0
Total Los Ríos		0	0	0	7	0	2	0
Morona Santiago	Gualaquiza	0	0	0	0	4	0	0
	Huamboya	0	0	0	0	0	0	30
	Limón Indanza	9	92	8	21	20	6	435
	Logroño	0	32	0	0	8	0	0
	Morona	0	0	0	0	0	0	35
	Santiago	0	0	0	0	0	0	30
	Tiwintza	0	0	0	0	0	0	20
Total Morona Santiago		9	124	8	21	32	6	550
Napó	Archidona	0	0	0	0	0	0	0
	Carlos Julio Arosemena Tola	0	0	0	0	0	0	5
	El Chaco	0	0	0	0	0	0	100
	Quijos	0	0	0	0	0	0	80
	Tena	0	0	0	0	0	0	22
	Total Napó		0	0	0	0	0	0
Orellana	Francisco de Orellana	0	8	0	0	2	0	0
	Loreto	0	0	0	0	0	0	0
Total Orellana		0	8	0	0	2	0	0
Pastaza	Arajuno	0	0	0	0	0	0	15
	Mera	0	7	0	0	1	0	80
	Pastaza	0	4	0	0	4	0	140
Total Pastaza		0	11	0	0	5	0	235
Pichincha	Mejía	0	0	1	0	0	0	40

Informe de Situación - Época Lluviosa

Este Informe fue elaborado por el Equipo Técnico de la Dirección de Monitoreo de Eventos Adversos.

Fecha y Hora de actualización: lunes, 17 de diciembre de 2018 - 12:51:21

PROVINCIA	Cantón	Personas Fallecidas	Personas Afectadas	Heridos	Personas Damnificadas	Viviendas Afectadas	Viviendas Destruídas	Metros de Vías Afectadas
	Quito	0	4	11	16	3	1	76
	Rumiñahui	0	0	0	0	0	0	3
Total Pichincha		0	4	12	16	3	1	119
Santo Domingo de los Tsáchilas	Santo Domingo	0	0	0	3	1	0	0
Total Santo Domingo de los Tsáchilas		0	0	0	3	1	0	0
Sucumbíos	Gonzalo Pizarro	0	49	0	30	21	5	60
	Lago Agrio	0	0	0	0	0	0	0
Total Sucumbíos		0	49	0	30	21	5	60
Tungurahua	Ambato	0	11	1	0	2	0	433
	Baños de Agua Santa	0	0	0	0	0	0	30
	Cevallos	0	4	0	0	4	0	0
	Mocha	0	8	0	0	2	0	20
	Patate	0	0	0	0	0	0	38
	Quero	0	496	1	0	4	0	200
	San Pedro de Pelileo	0	0	0	0	0	0	170
	Santiago de Pillaro	0	0	0	0	0	0	50
Tisaleo	0	0	0	0	0	0	14	
Total Tungurahua		0	519	2	0	12	0	955
Zamora Chinchipe	Chinchipe	0	0	0	0	0	0	600
	El Pangui	0	32	0	0	6	0	13
	Palanda	0	7	0	18	0	3	215
	Paquisha	0	5	0	0	1	0	0
	Zamora	0	7	4	0	1	0	169
Total Zamora Chinchipe		0	51	4	18	8	3	997
Suma total		10	1001	27	122	118	25	5337

Fuente: Dirección de Monitoreo de Eventos Adversos

5. Casos representativos y acciones de respuesta

Entre los casos más representativos ocurridos durante los últimos días podemos mencionar los siguientes:

- Esmeraldas/Quinindé/Rosa Zárate/ Barrio Telembí, el 11 de diciembre producto de las fuertes precipitaciones se produjo un deslizamiento que afectó 30 metros de una vía de tercer orden y pone en riesgo a 4 viviendas del sector. SNGRE coordinó una inspección con personal de UGR Quinindé, para realizar la evaluación de afectaciones.
- Tungurahua/Quero/Yanayacu-Mochapata/ Hacienda San Marcos, vía Ambato - Riobamba [E35], el 4 de diciembre, por lluvias se produjo un aluvión que afectó 150 metros de vía de primer orden. El SNGRE coordinó con PANAVIAL los trabajos de limpieza y habilitación vial. Al momento la vía se encuentra completamente habilitada al tránsito vehicular.
- Morona Santiago/Logroño/Logroño/Yampas, el 27 de noviembre se suscitó un vendaval con presencia de lluvias que afectó a 8 viviendas en lo referente a las cubiertas y 32 personas. UGR del cantón Logroño informa que no existe viviendas destruidas por tal motivo, las familias se mantienen en sus hogares.
- Carchi/Mira/Concepción/El Hato del Chamanal, el 26 de noviembre se registró una inundación producto de las fuertes lluvias en el sector resultaron 60 personas afectadas, 13 viviendas afectadas, 100 metros de vías afectadas y 20 hectáreas de cultivo afectadas. El GAD provincial del Carchi y GAD cantonal Mira, movilizaron

personal y maquinaria para la limpieza y habilitación de la vía. El MAG proveerá con semillas a los productores para la próxima siembra.

- Chimborazo/Guano/La Matriz/ el 20 de noviembre se registra un aluvión que afecto a varias calles del cantón, que destruyó a 2 viviendas y afectó a 8 con un total de 31 personas afectadas de las cuales 4 personas se encuentran damnificadas. Para las acciones de respuesta se reunió la plenaria del COE cantonal con presencia de autoridades del SNGRE y la Gobernadora de la provincia.
- Zamora Chinchipe/El Pangui/El Pangui/ Cabecera Cantonal/ Jorge Mosquera, el 22 de noviembre, por Lluvias se produjo el desbordamiento de la quebrada Kayamaza inundando 5 viviendas donde habitaban 20 personas que se han visto afectadas. El Cuerpo de Bomberos El Pangui apoyo en las acciones de respuesta. La UGR Pangui se movilizó para la evaluación de daños correspondiente.

6. Asistencia Humanitaria octubre – diciembre 2018

ZONA	PROVINCIA	KIT COMPLEMENTARIO DE ALIMENTOS(15 DÍAS)	KIT DE PRIMERA RESPUESTA (KPRH) PARA 3	RACIONES ALIMENTICIAS 24 HORAS	KIT DE ASEO PERSONAL	KIT DE VESTIR	PAÑAL ADULTO	PAÑAL BEBÉ	BOTAS DE CAUCHO (PAR)	CAMAS	COBIJAS/ FRAZADAS	COLCHONES	KIT DE DORMIR	KIT DE COCINA	KIT DE VAJILLA	COCINETAS	KIT DE LIMPIEZA (ALBERGUE)	MOSQUITERAS, REDES DE CAMA	REPELENTE	FERETROS	AGUA DISTRIBUIDA EN TANQUEROS gal (NO POTABLE)	AGUA DISTRIBUIDA EN TANQUEROS gal (POTABLE)	BIDONES PARA AGUA	LÁMINAS DE ZINC	CLAVOS lb.	SACOS DE ENSILAJE	OTROS (DETALLAR EN OBSERVACIONES)
2	ORELLANA	0	0	0	0	0	0	0	0	0	0	0	0	0	0	0	0	0	0	0	122132	0	0	30	1	0	0
3	CHIMBORAZO	0	0	0	0	0	0	0	0	0	24	0	12	0	5	0	0	0	0	0	0	0	6	0	0	0	5
	TUNGURAHUA	0	0	1	1	0	0	0	0	0	4	0	2	0	7	0	0	0	0	0	0	0	5	0	0	475	6
5	GUAYAS	0	0	0	1	0	0	0	0	0	0	0	2	0	1	0	0	2	0	0	0	0	0	0	0	0	0
	LOS RÍOS	0	0	0	2	0	24	0	0	0	0	0	1	0	1	0	0	0	0	0	0	0	0	0	0	0	0
6	AZUAY	3	0	0	3	0	0	0	0	0	0	0	5	1	0	0	3	0	0	0	0	32100	0	0	0	0	0
	MORONA SANTIAGO	78	0	0	8	42	0	176	10	15	0	5	0	0	0	14	0	0	0	9	0	0	0	0	0	0	41
7	EL ORO	0	0	0	2	2	0	0	0	0	3	3	0	0	2	0	0	3	2	0	0	0	0	0	0	0	6
	LOJA	0	0	0	7	7	0	0	0	0	11	11	0	0	5	0	0	11	0	0	0	0	0	0	0	0	17
	ZAMORA CHINCHIPE	0	2	0	2	4	0	0	0	0	4	4	3	0	4	0	0	7	0	0	0	0	0	0	0	0	8
TOTAL GENERAL		81	2	1	26	55	24	176	10	15	46	23	25	1	25	14	3	23	2	9	122132	32100	11	30	1	475	83

*Otros

- Chimborazo se refiere a 5 termos
- El Oro se refiere a 3 juegos de sábanas y 3 de almohadas
- Loja se refiere a 11 juegos de sábanas y 6 de almohadas
- Tungurahua se refiere a 6 termos

7. Mapa De Personas Afectadas Por Época Lluviosa

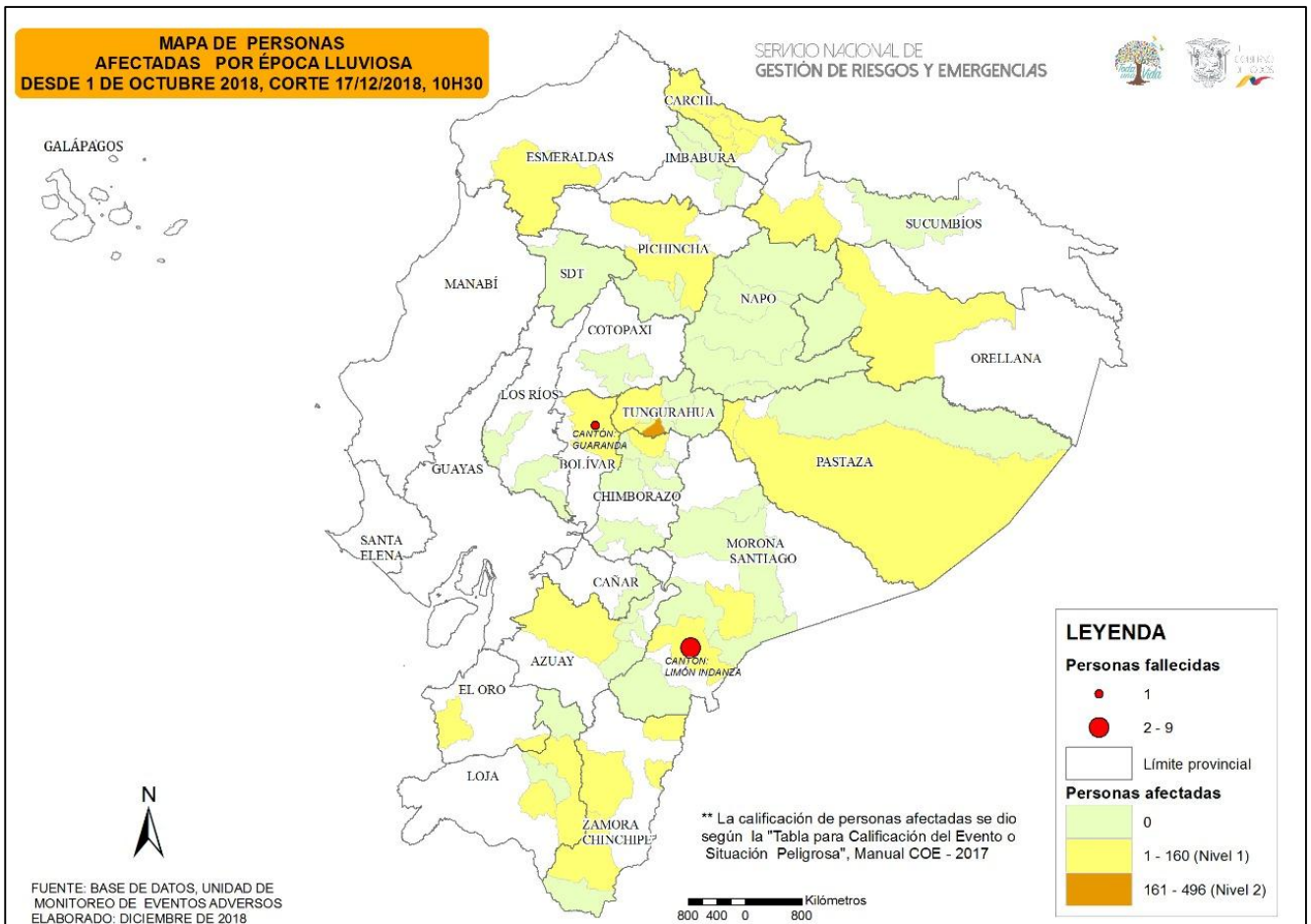

Fuente: Dirección de Monitoreo de Eventos Adversos