

1. Identificación del evento peligroso



Evento:	Época Lluviosa
Localización:	Nacional
Fecha y hora del evento:	Desde el 01 de octubre de 2018 – 00:00 hasta la actualidad
Descripción de la situación:	En el presente reporte se informa sobre los eventos peligrosos y las afectaciones generadas por la presencia de lluvias dentro del territorio ecuatoriano desde el mes de Octubre hasta la presente fecha.

2. Situación climática

Según el informe del Comité ERFEN emitido el 30 de noviembre de 2018; se mantiene en estado de vigilancia por el posible desarrollo, en los siguientes meses, de un evento El Niño débil en el Pacífico Central con una probabilidad del 80%, de acuerdo a lo pronosticado por organismos internacionales.

Las condiciones oceanográficas observadas, hacen prever la posibilidad del desarrollo de un evento cálido débil, con génesis en el Pacífico ecuatorial central, que aumentaría la Temperatura Superficial del mar y el nivel mar frente a las costas de Ecuador.



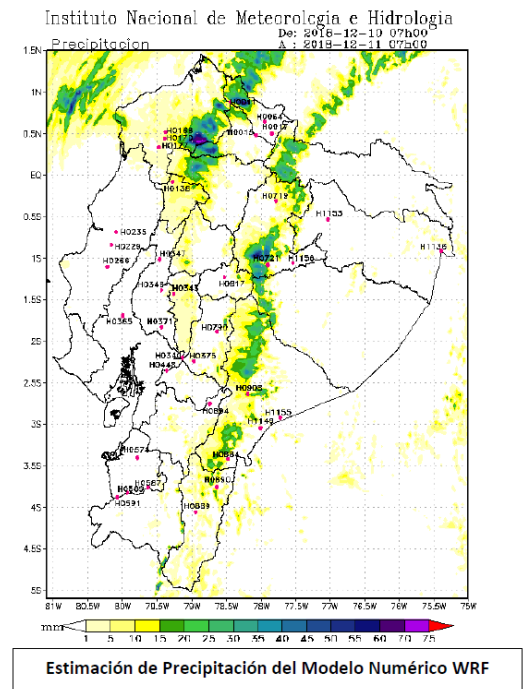
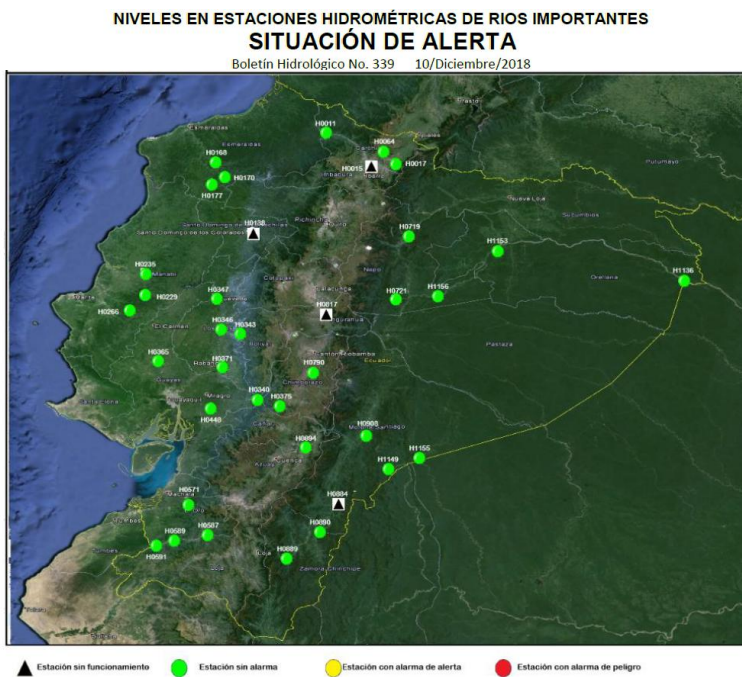

Se recomienda que en los ríos que se encuentren en estado de aviso y alerta, tomar las precauciones debidas a las poblaciones asentadas en sus orillas.





Fuente: INAMHI

3. Afectaciones - Resumen

Personas:

	Fallecidos:	10		Heridos Leves:	27
	Personas afectadas:	900		Personas damnificadas:	118

Viviendas:

	Viviendas afectadas:	114		Viviendas destruidas:	24
---	----------------------	-----	--	-----------------------	----

Servicios básicos esenciales:

	Vías de acceso afectadas (metros lineales):	5.104
---	---	-------

Medios de vida y productividad:

	Cobertura vegetal afectada (hectáreas):	82.95
	Cobertura vegetal perdida (hectáreas):	499.1

Fuente: SNDGR

- Tungurahua/ Mocha/ Mocha cabecera cantonal/ Las lavadoras y La Estación, el 22 de Noviembre, producto de intensas lluvias; se generó un aluvión que afectó a una vivienda y una Hectárea de cultivos de papas y maíz así como la pérdida de dos terneros. El SNGRE entregó ayuda humanitaria a la familia compuesta por tres personas que se vieron afectadas por el evento peligroso. De igual manera la Unidad Educativa Vicente Anda Aguirre se vio afectada en su cerramiento. Se registraron 20 metros de vía de primer orden afectadas por lo que el SNGRE coordinó con Obras Públicas del GAD Mocha y PANAVAL para la ejecución de los trabajos de limpieza y habilitación vial.
- Carchi/Mira/Concepción/ El Hato del Chamanal; el 26 de Noviembre se produjo una inundación que afecto a 12 viviendas por ingreso de agua lluvia y 20 Hectáreas de cultivo. La UGR del GAD del cantón Mira realizó la evaluación y el levantamiento de información sobre la afectación del evento.

4. Afectaciones

A continuación, se detalla las afectaciones por época lluviosa ocurridos desde 01 de octubre del año 2018.

Provincia	Cantón	Personas Fallecidas	Personas Afectadas	Heridos	Personas Damnificadas	Viviendas Afectadas	Viviendas Destruídas	Metros de Vías Afectadas
Azuay	Cuenca	0	11	0	0	4	0	0
	Gualaceo	0	0	0	0	0	0	80
	Paute	0	0	0	0	1	0	38
	Sigsig	0	0	0	0	0	0	15
Total Azuay		0	11	0	0	5	0	133
Bolívar	Guaranda	1	5	1	0	1	1	20
Total Bolívar		1	5	1	0	1	1	20

Informe de Situación - Época Lluviosa

Este Informe fue elaborado por el Equipo Técnico de la Dirección de Monitoreo de Eventos Adversos.

Fecha y Hora de actualización: lunes, 10 de diciembre de 2018 - 13:10:02

Provincia	Cantón	Personas Fallecidas	Personas Afectadas	Heridos	Personas Damnificadas	Viviendas Afectadas	Viviendas Destruídas	Metros de Vías Afectadas
Cañar	Azogues	0	0	0	0	0	0	0
Total Cañar		0	0	0	0	0	0	0
Carchi	Espejo	0	62	0	0	0	0	0
	Mira	0	0	0	0	12	0	22
	San Pedro De Huaca	0	0	0	0	0	0	30
	Tulcán	0	41	0	0	0	0	12
Total Carchi		0	103	0	0	12	0	64
Chimborazo	Alausí	0	0	0	0	0	0	12
	Colta	0	0	0	0	1	0	335
	Guano	0	31	0	4	8	2	1110
	Riobamba	0	0	0	0	0	0	0
Total Chimborazo		0	31	0	4	9	2	1457
Cotopaxi	Pujilí	0	0	0	0	0	0	0
Total Cotopaxi		0	0	0	0	0	0	0
El Oro	Arenillas	0	4	0	0	1	1	0
	Portovelo	0	5	0	0	1	0	5
Total El Oro		0	9	0	0	2	1	5
Imbabura	Ibarra	0	0	0	0	0	0	97
	San Miguel De Urcuquí	0	0	0	0	0	0	50
Total Imbabura		0	0	0	0	0	0	147
Loja	Catamayo	0	0	0	11	0	3	5
	Gonzanamá	0	7	0	0	1	0	20
	Loja	0	1	0	12	1	1	25
	Saraguro	0	0	0	0	0	0	200
Total Loja		0	8	0	23	2	4	250
Los Ríos	Babahoyo	0	0	0	6	0	1	0
Total Los Ríos		0	0	0	6	0	1	0
Morona Santiago	Gualaquiza	0	0	0	0	4	0	0
	Huamboya	0	0	0	0	0	0	30
	Limón Indanza	9	92	8	21	20	6	435
	Logroño	0	0	0	0	8	0	0
	Morona	0	0	0	0	0	0	35
	Santiago	0	0	0	0	0	0	30
	Tiwintza	0	0	0	0	0	0	20
Total Morona Santiago		9	92	8	21	32	6	550
Napo	Archidona	0	0	0	0	0	0	0
	Carlos Julio Arosemena Tola	0	0	0	0	0	0	5
	El Chaco	0	0	0	0	0	0	100
	Quijos	0	0	0	0	0	0	80
	Tena	0	0	0	0	0	0	22
Total Napo		0	0	0	0	0	0	207

Informe de Situación - Época Lluviosa

Este Informe fue elaborado por el Equipo Técnico de la Dirección de Monitoreo de Eventos Adversos.

Fecha y Hora de actualización: Lunes, 10 de diciembre de 2018 - 13:10:02

Provincia	Cantón	Personas Fallecidas	Personas Afectadas	Heridos	Personas Damnificadas	Viviendas Afectadas	Viviendas Destruídas	Metros de Vías Afectadas
Orellana	Francisco de Orellana	0	8	0	0	2	0	0
	Loreto	0	0	0	0	0	0	0
Total Orellana		0	8	0	0	2	0	0
Pastaza	Arajuno	0	0	0	0	0	0	15
	Mera	0	7	0	0	1	0	80
	Pastaza	0	4	0	0	4	0	140
Total Pastaza		0	11	0	0	5	0	235
Pichincha	Mejía	0	0	1	0	0	0	40
	Quito	0	4	11	16	3	1	69
	Rumiñahui	0	0	0	0	0	0	3
Total Pichincha		0	4	12	16	3	1	112
Sucumbíos	Gonzalo Pizarro	0	49	0	30	21	5	60
	Lago Agrio	0	0	0	0	0	0	0
Total Sucumbíos		0	49	0	30	21	5	60
Tungurahua	Ambato	0	10	1	0	2	0	348
	Baños de Agua Santa	0	0	0	0	0	0	30
	Cevallos	0	4	0	0	4	0	0
	Mocha	0	8	0	0	2	0	20
	Patate	0	0	0	0	0	0	35
	Quero	0	496	1	0	4	0	200
	San Pedro de Pelileo	0	0	0	0	0	0	170
	Santiago de Pillaro	0	0	0	0	0	0	50
	Tisaleo	0	0	0	0	0	0	14
	Total Tungurahua		0	518	2	0	12	0
Zamora Chinchipe	Chinchipe	0	0	0	0	0	0	600
	El Pangui	0	32	0	0	6	0	13
	Palanda	0	7	0	18	0	3	215
	Paquisha	0	5	0	0	1	0	0
	Zamora	0	7	4	0	1	0	169
Total Zamora Chinchipe		0	51	4	18	8	3	997
Suma Total		10	900	27	118	114	24	5104

Fuente: Dirección de Monitoreo de Eventos Adversos

5. Casos representativos y acciones de respuesta

Entre los casos más representativos ocurridos durante los últimos días podemos mencionar los siguientes:

- Chimborazo/Guano/La Matriz/ el 20 de Noviembre se registra un aluvión que afecto a varias calles del cantón, que destruyó a 2 viviendas y afectó a 6 con un total de 24 personas afectadas de las cuales 4 personas se encuentran damnificadas y 8 en familias acogientes. Para las acciones de respuesta se reunió la plenaria del COE cantonal con presencia de autoridades del SNGRE y la Gobernadora de la provincia.

Informe de Situación - Época Lluviosa

Este Informe fue elaborado por el Equipo Técnico de la Dirección de Monitoreo de Eventos Adversos.

Fecha y Hora de actualización: lunes, 10 de diciembre de 2018 - 13:10:02

- Zamora Chinchipe/El Pangui/El Pangui/ Cabecera Cantonal/Jorge Mosquera, el 22 de noviembre, por Lluvias se produjo el desbordamiento de la quebrada Kayamaza inundando 5 viviendas donde habitaban 20 personas que se han visto afectadas. El Cuerpo de Bomberos El Pangui apoyo en las acciones de respuesta. La UGR Pangui se movilizó para la evaluación de daños correspondiente.
- Morona Santiago/Limón Indanza/General Leónidas Plaza Gutiérrez (Limón), cabecera cantonal/La Chorrera, el 24 de noviembre, por lluvias se produce un deslizamiento que ocasionó 9 personas fallecidas, 8 personas heridas, 6 familias damnificadas (21 personas), 60 personas evacuadas, 33 personas en familias acogientes y 14 familias albergadas, 20 viviendas afectadas y 6 destruidas. Se activó el COE-Cantonal de Limón Indanza y el COE Provincial de Morona Santiago para la atención a los afectados por el evento peligroso.
- Zamora Chinchipe/Palanda/ Palanda, cabecera cantonal / Agua dulce. Producto de lluvias se genera un deslizamiento que colapsa 100 metros de vía de primer orden. Personal y maquinaria del MTOP Zamora realizó la limpieza y mantenimiento del tramo afectado, dejando la vía habilitada al tránsito vehicular.

6. Asistencia Humanitaria octubre – noviembre 2018

ZONA	PROVINCIA	KIT COMPLEMENTARIO DE ALIMENTOS	KIT DE PRIMERA RESPUESTA (KPRH)	RACIONES ALIMENTICIAS 24 HORAS	KIT DE ASEO PERSONAL	KIT DE VESTIR	COBIJAS/ FRAZADAS	COLCHONES	KIT DE DORMIR	KIT DE COCINA	KIT DE VAJILLA	KIT DE LIMPIEZA (ALBERGUE)	MOSQUITERAS, REDES DE CAMA	REPELENTE	AGUA DISTRIBUIDA EN TANQUEROS gal (POTABLE)	BIDONES PARA AGUA	LÁMINAS DE ZINC	CLAVOS Lb.	SACOS DE ENSILAJE	OTROS
2	Orellana	0	0	0	0	0	0	0	0	0	0	0	0	0	0	0	30	1	0	0
3	Chimborazo	0	0	0	0	0	24	0	12	0	5	0	0	0	0	6	0	0	0	5
	Tungurahua	0	0	1	1	0	4	0	2	0	7	0	0	0	0	5	0	0	475	6
5	Guayas	0	0	0	1	0	0	0	2	0	1	0	2	0	0	0	0	0	0	0
6	Azuay	3	0	0	3	0	0	0	5	1	0	3	0	0	32.100	0	0	0	0	0
	Morona Santiago	20	0	0	0	0	0	0	0	0	0	0	0	0	0	0	0	0	0	0
7	El oro	0	0	0	2	2	3	3	0	0	2	0	3	2	0	0	0	0	0	6
	Loja	0	0	0	7	7	11	11	0	0	5	0	11	0	0	0	0	0	0	17
	Zamora Chinchipe	0	2	0	0	2	0	0	3	0	2	0	3	0	0	0	0	0	0	0
TOTAL GENERAL		23	2	1	14	11	42	14	24	1	22	3	19	2	32.100	11	30	1	475	34

*Otros

- Chimborazo se refiere a 5 termos
- El Oro se refiere a 3 juegos de sábanas y 3 de almohadas
- Loja se refiere a 11 juegos de sábanas y 6 de almohadas
- Tungurahua se refiere a 6 termos

7. Mapa De Personas Afectadas Por Época Lluviosa

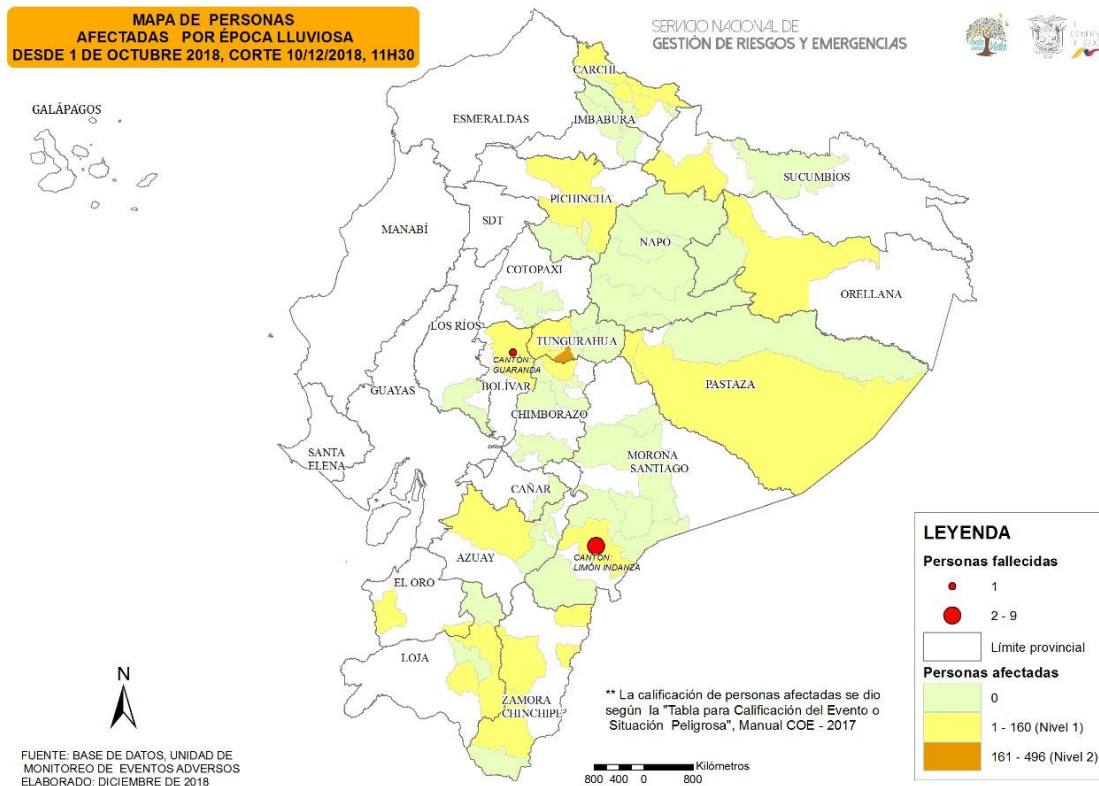

Fuente: Dirección de Monitoreo de Eventos Adversos