

Informe de Situación - Época Lluviosa

Este Informe fue elaborado por el Equipo Técnico de la Dirección de Monitoreo de Eventos Adversos.
Fecha y Hora de actualización: **miércoles, 05 de diciembre de 2018 - 10:11:50**

Informe No.: **3**

1. Identificación del evento peligroso



Evento:	Época Lluviosa
Localización:	Nacional
Fecha y hora del evento:	Desde el 01 de octubre de 2018
Descripción de la situación:	En el presente reporte se informa sobre los eventos peligrosos y las afectaciones generadas por la presencia de lluvias dentro del territorio ecuatoriano desde el mes de octubre hasta la presente fecha.

2. Situación climática

Según el informe del Comité ERFEN emitido el 30 de noviembre de 2018; se mantiene en estado de vigilancia por el posible desarrollo, en los siguientes meses, de un evento El Niño débil en el Pacífico Central con una probabilidad del 80%, de acuerdo a lo pronosticado por organismos internacionales.

Las condiciones oceanográficas observadas, hacen prever la posibilidad del desarrollo de un evento cálido débil, con génesis en el Pacífico ecuatorial central, que aumentaría la Temperatura Superficial del mar y el nivel mar frente a las costas de Ecuador.

Del consenso entre los modelos locales de precipitación (índice atmosférico de precipitación, modelos de transferencia lineal y la herramienta de predicción climática CPT), se prevé para diciembre lo siguiente:

- Litoral e Insular: Condiciones "Bajo la normal" a "Normal", a excepción del Norte del Litoral, que presentaría condiciones normales. Cabe indicar que diciembre es un mes de transición hacia la estación de lluvias.
- Sierra: en el Norte y Sur se prevén condiciones "Normales", a excepción de Sierra Centro donde, se prevén condiciones "Bajo la normal".
- Para la región Amazónica: se prevén condiciones "Bajo la normal". Se debe indicar que esta región se caracteriza por tener durante todo el año precipitaciones considerables.

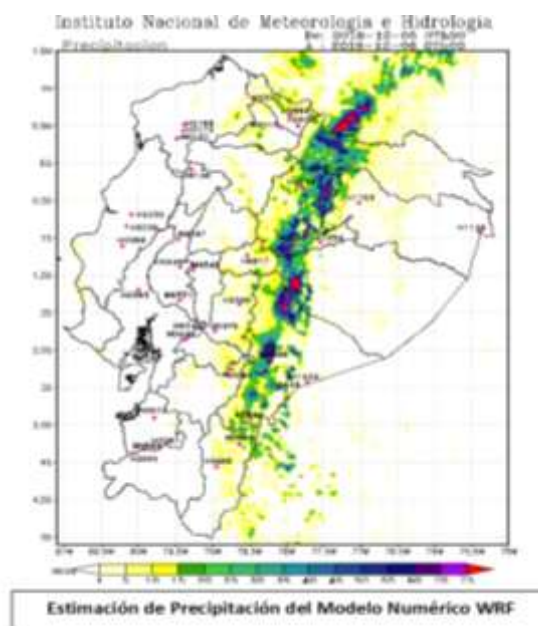

Fuente: INAMHI

<https://correo.gestionderiesgos.gob.ec/service/home/~/?auth=co&loc=es&id=7928&part=2>

Informe de Situación - Época Lluviosa

Este Informe fue elaborado por el Equipo Técnico de la Dirección de Monitoreo de Eventos Adversos.
Fecha y Hora de actualización: miércoles, 05 de diciembre de 2018 - 10:11:50

3. Afectaciones - Resumen

Personas:

	Fallecidos:	10		Heridos Leves:	27
	Personas afectadas:	869		Personas damnificadas:	122

Viviendas:

	Viviendas afectadas:	108		Viviendas destruidas:	23
--	----------------------	-----	--	-----------------------	----

Servicios básicos esenciales:

Vías de acceso afectadas (metros lineales): 4.683

Provincia	Metros de Vías Afectadas
Azuay	133
Bolívar	20
Carchi	22
Chimborazo	1435
El Oro	5
Imbabura	147
Loja	250
Morona Santiago	530
Napo	167
Pastaza	235
Pichincha	112
Sucumbíos	30
Tungurahua	600
Zamora Chinchipe	997
Total	4683

Fuente: SNDGR

Elaborado por: Dirección de Monitoreo de Eventos Adversos

Medios de vida y productividad:

	Cobertura vegetal afectada (hectáreas):	76.95
	Cobertura vegetal perdida (hectáreas):	499.1

Fuente: SNDGR

- Tungurahua/ Mocha/ Mocha cabecera cantonal/ Las lavadoras y La Estación, el 22 de Noviembre, producto de intensas lluvias; se generó un aluvión que afectó a una vivienda y una Hectárea de cultivos de papas y maíz así como la pérdida de dos terneros. El SNGRE entregó ayuda humanitaria a la familia compuesta por tres personas que se vieron afectadas por el evento peligroso. De igual manera la Unidad Educativa Vicente Anda Aguirre se vio afectada en su cerramiento. Se registraron 20 metros de vía de

Informe de Situación - Época Lluviosa

Este Informe fue elaborado por el Equipo Técnico de la Dirección de Monitoreo de Eventos Adversos.

Fecha y Hora de actualización: miércoles, 05 de diciembre de 2018 - 10:11:50

primer orden afectadas por lo que el SNGRE coordinó con Obras Públicas del GAD Mocha y PANAVAL para la ejecución de los trabajos de limpieza y habilitación vial.

- Carchi/Mira/Concepción/ El Hato del Chamanal; el 26 de Noviembre se produjo una inundación que afectó a 12 viviendas por ingreso de agua lluvia y 20 Hectáreas de cultivo. La UGR del GAD del cantón Mira avanzó realizó la evaluación y el levantamiento de información sobre la afectación del evento.

4. Afectaciones

A continuación, se detalla las afectaciones por época lluviosa ocurridos desde 01 de octubre del año 2018.

Provincia	Cantón	Personas Fallecidas	Personas Afectadas	Heridos	Personas Damnificadas	Viviendas Afectadas	Viviendas Destruídas	Metros de Vías Afectadas
Azuay	Cuenca	0	11	0	0	1	0	0
	Gualaceo	0	0	0	0	0	0	80
	Paute	0	0	0	0	1	0	38
	Sigsig	0	0	0	0	0	0	15
Total Azuay		0	11	0	0	2	0	133
Bolívar	Guaranda	1	5	1	0	1	1	20
Total Bolívar		1	5	1	0	1	1	20
Carchi	Espejo	0	62	0	0	0	0	0
	Mira	0	0	0	0	12	0	22
	Tulcán	0	41	0	0	0	0	0
Total Carchi		0	103	0	0	12	0	22
Chimborazo	Colta	0	0	0	0	1	0	335
	Guano	0	31	0	4	8	2	1100
	Riobamba	0	0	0	0	0	0	0
Total Chimborazo		0	31	0	4	9	2	1435
El Oro	Arenillas	0	4	0	0	1	1	0
	Portovelo	0	5	0	0	1	0	5
Total El Oro		0	9	0	0	2	1	5
Imbabura	Ibarra	0	0	0	0	0	0	97
	San Miguel De Urcuquí	0	0	0	0	0	0	50
Total Imbabura		0	0	0	0	0	0	147
Loja	Catamayo	0	0	0	11	0	3	5
	Gonzanamá	0	7	0	0	1	0	20
	Loja	0	1	0	12	1	1	25
	Saraguro	0	0	0	0	0	0	200
Total Loja		0	8	0	23	2	4	250
Morona Santiago	Gualaquiza	0	0	0	0	4	0	0
	Huamboya	0	0	0	0	0	0	30
	Limón Indanza	9	92	8	21	20	6	435
	Logroño	0	0	0	0	8	0	0
	Morona	0	0	0	0	0	0	15
	Santiago	0	0	0	0	0	0	30
Total Morona Santiago		9	92	8	21	32	6	530
Napo	Carlos Julio Arosemena Tola	0	0	0	0	0	0	5

Informe de Situación - Época Lluviosa

Este Informe fue elaborado por el Equipo Técnico de la Dirección de Monitoreo de Eventos Adversos.

Fecha y Hora de actualización: miércoles, 05 de diciembre de 2018 - 10:11:50

Provincia	Cantón	Personas Fallecidas	Personas Afectadas	Heridos	Personas Damnificadas	Viviendas Afectadas	Viviendas Destruídas	Metros de Vías Afectadas
	El Chaco	0	0	0	0	0	0	60
	Quijos	0	0	0	0	0	0	80
	Tena	0	0	0	0	0	0	22
Total Napo		0	0	0	0	0	0	167
Orellana	Francisco de Orellana	0	8	0	0	2	0	0
	Loreto	0	0	0	0	0	0	0
Total Orellana		0	8	0	0	2	0	0
Pastaza	Arajuno	0	0	0	0	0	0	15
	Mera	0	7	0	0	1	0	80
	Pastaza	0	4	0	0	4	0	140
Total Pastaza		0	11	0	0	5	0	235
Pichincha	Mejía	0	0	1	0	0	0	40
	Quito	0	4	11	16	3	1	69
	Rumiñahui	0	0	0	0	0	0	3
Total Pichincha		0	4	12	16	3	1	112
Sucumbíos	Gonzalo Pizarro	0	49	0	30	21	5	30
Total Sucumbíos		0	49	0	30	21	5	30
Tungurahua	Ambato	0	3	1	0	1	0	248
	Baños de Agua Santa	0	0	0	0	0	0	30
	Cevallos	0	4	0	0	4	0	0
	Mocha	0	3	0	0	1	0	20
	Patate	0	0	0	0	0	0	32
	Quero	0	496	1	0	4	0	50
	San Pedro de Pelileo	0	0	0	0	0	0	170
	Santiago de Pillaro	0	0	0	0	0	0	50
Total Tungurahua		0	506	2	0	10	0	600
Zamora Chinchipe	Chinchipe	0	0	0	0	0	0	600
	El Pangui	0	20	0	10	6	0	13
	Palanda	0	7	0	18	0	3	215
	Paquisha	0	5	0	0	1	0	0
	Zamora	0	0	4	0	0	0	169
Total Zamora Chinchipe		0	32	4	28	7	3	997
Total		10	869	27	122	108	23	4683

Fuente: SNDGR

Elaborado por: Dirección de Monitoreo de Eventos Adversos

Informe de Situación - Época Lluviosa

Este Informe fue elaborado por el Equipo Técnico de la Dirección de Monitoreo de Eventos Adversos.

Fecha y Hora de actualización: miércoles, 05 de diciembre de 2018 - 10:11:50

5. Casos representativos y acciones de respuesta

Entre los casos más representativos ocurridos durante los últimos días podemos mencionar los siguientes:

- Chimborazo/Guano/La Matriz/ el 20 de Noviembre se registra un aluvión que afecto a varias calles del cantón, que destruyó a 2 viviendas y afectó a 6 con un total de 24 personas afectadas de las cuales 4 personas se encuentran damnificadas y 8 en familias acogientes. Para las acciones de respuesta se reunió la plenaria del COE cantonal con presencia de autoridades del SNGRE y la Gobernadora de la provincia.
- Zamora Chinchipe/El Pangui/El Pangui/ Cabecera Cantonal/Jorge Mosquera, el 22 de noviembre, por Lluvias se produjo el desbordamiento de la quebrada Kayamaza inundando 5 viviendas donde habitaban 20 personas que se han visto afectadas. El Cuerpo de Bomberos El Pangui apoyo en las acciones de respuesta. La UGR Pangui se movilizó para la evaluación de daños correspondiente.
- Morona Santiago/Limón Indanza/General Leónidas Plaza Gutiérrez (Limón), cabecera cantonal/La Chorrera, el 24 de noviembre, por lluvias se produce un deslizamiento que ocasionó 9 personas fallecidas, 8 personas heridas, 6 familias damnificadas (21 personas), 60 personas evacuadas, 33 personas en familias acogientes y 14 familias albergadas, 20 viviendas afectadas y 6 destruidas. Se activó el COE-Cantonal de Limón Indanza y el COE Provincial de Morona Santiago para la atención a los afectados por el evento peligroso.
- Zamora Chinchipe/Palanda/ Palanda, cabecera cantonal / Agua dulce. Producto de lluvias se genera un deslizamiento que colapsa 100 metros de vía de primer orden. Personal y maquinaria del MTOP Zamora realizó la limpieza y mantenimiento del tramo afectado, dejando la vía habilitada al tránsito vehicular.

6. Asistencia Humanitaria

Zona	Provincia	Kit Complementario de Alimentos	Kit de Primera Respuesta (Korh)	Raciones alimenticias 24 horas	Kit de Aseo Personal	Kit de Vestir	Cobijas/ Frazadas	Colchones	Kit de Dormir	Kit de Vajilla	Mosquiteras, Redes De Cama	Repelente	Agua Distribuida en Tanqueros Gal (Potable)	Bidones para Agua	Láminas de Zinc	Clavos Lb.	Sacos de Ensilaje	Otros
2	Orellana														30	1		
3	Chimborazo						24		12	5				6				5
	Tungurahua			1	1		4		2	7				5			475	6
5	Guayas				1				2	1	2							
6	Azuay												32100					
	Morona Santiago	20																
7	El Oro				2	2	3	3		2	3	2						6
	Loja				7	7	11	11		5	11							17
	Zamora Chinchipe		2			2			3	2	3							
TOTAL		20	2	1	11	11	42	14	19	22	19	2	32100	11	30	1	475	34

*Otros

- Chimborazo se refiere a 5 termos
- El Oro se refiere a 3 juegos de sábanas y 3 de almohadas
- Loja se refiere a 11 juegos de sábanas y 6 de almohadas
- Tungurahua se refiere a 6 termos

Informe de Situación - Época Lluviosa

Este Informe fue elaborado por el Equipo Técnico de la Dirección de Monitoreo de Eventos Adversos.
Fecha y Hora de actualización: miércoles, 05 de diciembre de 2018 - 10:11:50

7. Personas en familias acogientes

Zona	Provincia	Cantón	Parroquia	Familias	Personas
3	Chimborazo	Guano	La Matriz	3	8
5	Guayas	Salitre (Urbina Jado)	El Salitre (Las Ramas), Cabecera Cantonal	1	3
9	Pichincha	Quito	El Condado	1	5
Total				5	16

Fuente: SNDGR

Elaborado por: Dirección de Monitoreo de Eventos Adversos

8. Recursos movilizados

Provincia	Equipo de Seguridad	Herramientas	Maquinarias y Equipos	Personal	Unidades Aereas	Unidades De Emergencia	Vehículos	Vehículos Pesados
Azuay		16	3	68		13	9	6
Bolívar				12		1	2	
Carchi				75		1	13	5
Chimborazo	2	115	4	355		18	29	85
El Oro				33		1	12	1
Guayas				4			2	
Imbabura				190		9	7	42
Loja			1	43		9	5	10
Morona Santiago		4		484	1	19	38	142
Napo				22		3	5	4
Orellana				7		2	1	
Pastaza				45		4	7	8
Pichincha				55		7	7	9
Sucumbíos				9		1	2	
Tungurahua			2	223		17	29	76
Zamora Chinchipe		3		113		18	9	51
Total	2	138	10	1738	1	123	177	439

Fuente: SNDGR

Elaborado por: Dirección de Monitoreo de Eventos Adversos

Informe de Situación - Época Lluviosa

Este Informe fue elaborado por el Equipo Técnico de la Dirección de Monitoreo de Eventos Adversos.
Fecha y Hora de actualización: miércoles, 05 de diciembre de 2018 - 10:11:50

9. Mapa De Personas Afectadas Por Época Lluviosa

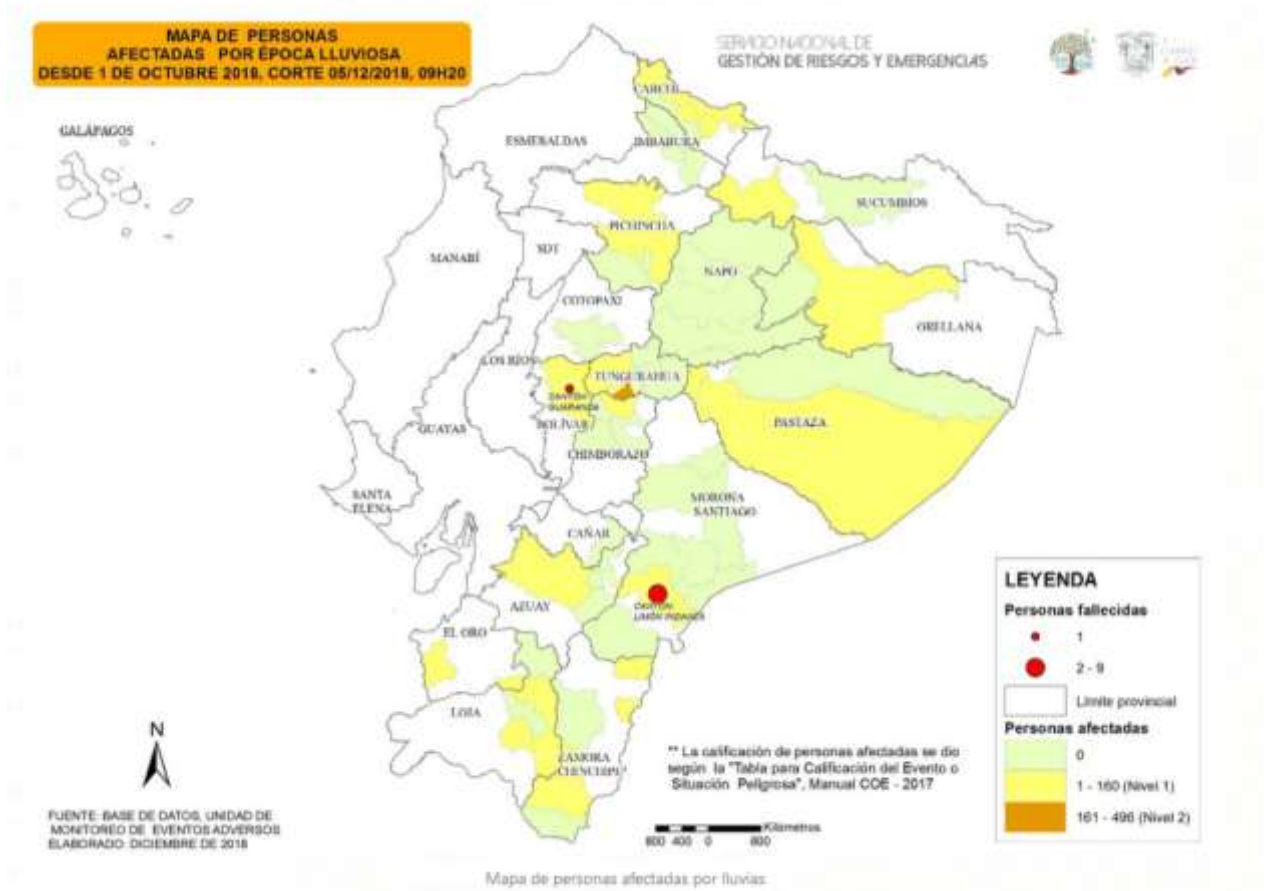

Elaborado por: Dirección de Monitoreo de Eventos Adversos