

## 1. Identificación del evento peligroso



Ámbito:	Época Lluviosa
Eventos asociados:	Inundación, deslizamiento, socavamiento, hundimiento, vendaval, aluvión y colapso estructural de infraestructura.
Localización:	Nacional
Fecha y hora del evento:	Desde el 1 de febrero de 2018 – 00:00 hasta la actualidad
Descripción de la situación:	A partir de la fecha indicada se definen presencia de lluvias permanentes que ocasionan eventos peligrosos, con mayor frecuencia en la costa ecuatoriana.
Calificación del evento:	Nivel 3

## 2. Afectaciones

### Identificación de territorio afectado:

Afectación Fuerte	<ul style="list-style-type: none"> <li>Los Ríos: Urdaneta, Ventanas, Babahoyo y Montalvo</li> <li>Manabí: Jipijapa, Chone, Portoviejo, Manta y Pedernales</li> <li>Guayas: Playas, El Triunfo y Salitre.</li> <li>Santa Elena: Santa Elena y Salinas.</li> </ul>
Afectación moderada:	<ul style="list-style-type: none"> <li>Pichincha: Puerto Quito</li> <li>Napo: Tena</li> <li>Chimborazo: Guano</li> <li>Loja: Espíndola y Loja</li> </ul>
Afectación leve:	<ul style="list-style-type: none"> <li>El Oro: Machala y Santa Rosa</li> <li>Tungurahua: Tisaleo</li> <li>Bolívar: Echeandía</li> <li>Esmeraldas: Muisne</li> <li>Cotopaxi: Pujilí y Pangua</li> <li>Pastaza: Pastaza</li> <li>Zamora Chinchipe: Nangaritzá</li> <li>Sucumbíos: Lago Agrio</li> <li>Orellana: Francisco de Orellana</li> </ul>

### Personas:



Fallecidos: **14**



Heridos: **47**



Personas afectadas: **11994**



Personas damnificadas: **337**

### Casos representativos:

A continuación, se detalla los eventos peligrosos que han generado mayor afectación en la población, por época lluviosa en los últimos 30 días:

- Sucumbíos/Cascales/El Dorado de Cascales, el 26/05/2018, por las lluvias en la madrugada se produjo el aumento del río Bermeja afectando a **17 viviendas (68 personas)**, no se reportan personas heridas o fallecidas. Las familias afectadas adecuan un lugar cerca de sus viviendas. El CB brindó la ayuda a los afectados por la inundación, UGR Cantonal y Jefe Político de Cascales hace la inspección de las afectaciones. También se reportó el **colapso de 1 puente** y la **afectación del 80% de otro puente** dejando incomunicada a la comunidad por lo que el acceso solo es por vía fluvial.

Este Informe fue elaborado por el Equipo Técnico de la Dirección de Monitoreo de Eventos Adversos.

Fecha y Hora de actualización: domingo, 27 de mayo de 2018 – 12:00:00

- Napo/Quijos/Cuyuja, el 24/05/2018 por las lluvias se produjo un deslizamiento cerca de la hidroeléctrica Victoria, afectando **2 postes del sistema eléctrico**. SGR gestionó con el personal de la Empresa Eléctrica Quito realizaron las reparaciones logrando reestablecer el fluido eléctrico en el sector.
- Esmeraldas/Rioverde/Lagarto/Barrio Malecón, el 23/05/2018, por las lluvias intensas se produce el desbordamiento del rio Lagarto afecto a **25 viviendas**. Se activó albergue con **46 personas**. La SGR entrego asistencia humanitaria.
- Esmeraldas/Esmeraldas/Chinca/Recinto Chafalú, el 23/05/2018, por las lluvias intensas se produce el desbordamiento del estero Chafalú afecto a **17 viviendas** del sector Chafalú con **78 personas afectadas**. La SGR-UPREA se moviliza al sitio para hacer una inspección y el levantamiento de información. La SGR entrego asistencia humanitaria.
- Pichincha/Mejía/Manuel Cornejo Astorga (Tandapi), el 21/05/2018 a causa de las lluvias se produjo un deslizamiento de tierra en una vía de tercer orden que conduce al campamento de la hidroeléctrica Toachi-Pilatón, también se vio afectado **1 puente colgante** que conecta a la comunidad de Sarapuyo Bajo, no se reportan personas atrapadas ni heridas.
- Esmeraldas/San Lorenzo/Calderón/Recinto La Chiquita, el 18/05/2018, por las lluvias intensas se produce el desbordamiento del estero la Chiquita afectando a **10 viviendas** del sector. La SGR entrego asistencia humanitaria
- Guayas/Samborondón/Tarifa/Recinto San Antonio 600 metros antes del puesto de salud de San Jerónimo, el 04/05/2018 debido a la presencia de una tormenta eléctrica, 2 personas que eran trasportadas en una motocicleta recibieron una descarga eléctrica(rayo), lo cual provoco el **deceso de las 2 personas**.
- Tungurahua/Baños de Agua Santa/Río Verde/El Placer, San Jorge, Manto de la Novia, Ventana 4 y Machay, vía Baños - Puyo [E30], el 28/04/2018 por lluvias registradas en el sector se produjo varios deslizamientos que afectaron totalmente la vía de primer orden Baños-Puyo [E30], el deslizamiento en el sector El Placer produjo el arrastre de un bus de la cooperativa Huambaló de lo cual resultaron **2 personas fallecidas y 28 personas heridas**. Al momento la vía se encuentra habilitada. Se activó el COE cantonal de Baños de Agua Santa y la MTT3.
- El Oro/Atahualpa/Cordoncillo/Varios sectores (El Chupo, Los Pinos, El Salado), vía Paccha – Zaruma [E 585] el 06/05/2018 por lluvias se registró un deslizamiento que afectó totalmente a la vía de segundo orden y **12 viviendas**, al momento la vía se encuentra parcialmente habilitada. La SGR entrego asistencia humanitaria. Se activó el COE Cantonal
- Guayas/Alfredo Baquerizo Moreno (Juján)/Alfredo Baquerizo Moreno (Juján), Cabecera Cantonal/Varios Sectores (Rcto. Puerto Canoa y Rcto. La Otila), el 06/05/2018 a causa de las fuertes precipitaciones suscitadas los días 5 y 6 de mayo, se suscitó el desbordamiento del Rio Los Amarillos, provocando la inundación de varias viviendas en los sectores de Rcto. Puerto Canoa y Rcto. La Otila, en total se reporta 100 viviendas afectadas, un total de 378 personas afectadas. La SGR entrego asistencia humanitaria.
- Imbabura/Antonio Ante/Atuntaqui, Cabecera Cantonal/Varios sectores - Santa Martha, San José, San Luis, Andrade Marín, La Dolorosa, San Vicente, el día 05/05/2018 por precipitaciones la madrugada 05/05/2018 se produjo el desbordamiento de una acequia y el taponamiento de las alcantarillas provocando que varias viviendas se inundaran, se registra un total de **38 viviendas afectadas, 160 personas afectadas**. La SGR entrego asistencia humanitaria.

## Viviendas:



Viviendas afectadas:

2414



Viviendas destruidas:

72

## Servicios básicos esenciales:



Vías de acceso afectadas (metros lineales):

16295

Las afectaciones a vías, desagregadas a nivel de provincia, son:

Provincia	Metros de Vías
Tungurahua	3451
El Oro	3208
Bolívar	2145
Morona Santiago	1864
Loja	767
Napo	721
Pichincha	645
Zamora Chinchipe	592
Chimborazo	491
Esmeraldas	418
Manabí	347
Imbabura	300
Los Ríos	265
Pastaza	237
Cotopaxi	202
Azuay	200
Santo Domingo de los Tsáchilas	185
Carchi	121
Sucumbíos	55
Guayas	46
Cañar	35
<b>Total general</b>	<b>16295</b>

Fuente: SNDGR. Fecha de corte: 01/02/2018 – 27/05/2018, 12:00

En los últimos 30 días los eventos que han dejado mayor afectación en vías son los que se detallan a continuación:

- Morona Santiago/Gualaquiza/Chiguinda, Churuco, vía Sig-Sig – Chiguinda – Gualaquiza, el 25/05/2018 por lluvias se produjo un deslizamiento que obstaculizó en su totalidad **50 metros** de la vía de primer orden. Al momento la vía se encuentra **cerrada**
- Azuay/Sevilla de Oro/Sevilla de Oro/Paute – Guarumales – Méndez, el 25/05/2018 por lluvias se producen varios deslizamientos en el mismo sector afectando **80 metros** de la vía de primer orden en su totalidad. Al momento la vía se encuentra **parcialmente habilitada**.
- Morona Santiago/Limón Indanza/Gral. Leonidas Plaza Gutiérrez/El Estadio (vía urbana), el 24/05/2018 debido a las fuertes lluvias se produjo un deslizamiento que obstaculizó totalmente 50 metros de la vía de tercer orden. Al momento la vía se encuentra parcialmente habilitada
- Pastaza/Arajuno/Arajuno/Km. 35 vía Arajuno – Puyo, el 24/05/2018 por las fuertes lluvias se produjo un deslizamiento que obstaculizó totalmente **200 metros** de la vía. Al momento la vía se encuentra **parcialmente habilitada**
- Tungurahua/Baños de Agua Santa/Río Verde/ La Merced, , vía Baños – Puyo [E-30] , el 24/05/2018 por lluvias registradas se produjeron varios deslizamientos afectando totalmente la vía de primer orden en **80 metros**, al momento la vía se encuentra **habilitada**
- Morona Santiago/Morona/Macas/ Puente sobre el río Copueno, vía Macas-Puyo [E45], el 23/05/2018 por lluvias registradas se produjo un deslizamiento afectando totalmente la vía de primer orden en **80 metros**, al momento la vía se encuentra **parcialmente habilitada**
- Morona Santiago/Limón Indanza/Gral. Leonidas Plaza Gutiérrez/Siete Palmos, Km. 48 vía Plan de Milagro – Gualaceo, el 21/05/2018 por las lluvias se produjo un deslizamiento que obstaculizó totalmente **50 metros** de la vía de segundo orden. Al momento la vía se encuentra **parcialmente habilitada**
- Morona Santiago/Limón Indanza/Yunganza/El Rosario, vía Bella Unión-Limón Indanza [E45], el 21/05/2018 por lluvias registradas se produjo un deslizamiento afectando totalmente la vía de primer orden en **80 metros**, al momento la vía se encuentra **parcialmente habilitada**
- Morona Santiago/Limón Indanza/Yunganza/El Rosario, vía Bella Unión-Limón Indanza [E45], el 20/05/2018 por lluvias registradas se produjo un deslizamiento afectando totalmente la vía de primer orden en **100 metros**, al momento la vía se encuentra **parcialmente habilitada**
- Morona Santiago/Santiago/Copal/El Pescado, en la vía Macas – Cuenca, tramo Guarumales – Méndez [E40], el 20/05/2018 por las lluvias se produce un deslizamiento que obstaculiza totalmente **60 metros** de la vía de primer orden, al momento la vía se encuentra **cerrada**

Este Informe fue elaborado por el Equipo Técnico de la Dirección de Monitoreo de Eventos Adversos.

Fecha y Hora de actualización: domingo, 27 de mayo de 2018 – 12:00:00

- El Oro/Atahualpa/Cordoncillo/Varios sectores (El Chupo, Los Pinos, El Salado), vía Paccha – Zaruma [E 585], el 06/05/2018, por lluvias se registró un deslizamiento que afectó totalmente a la vía de segundo orden, se registra una afectación de **500 metros de vía**, al momento la vía se encuentra parcialmente habilitada.
- El Oro/Portovelo/Portovelo, cabecera cantonal/La Relavera, vía El Salado - El Pindo, el 05/05/2018 por lluvias, se produjo un deslizamiento que afectó totalmente la vía de tercer orden. Se registró **200 metros de vía afectada**, al momento la vía se encuentra habilitada.
- Tungurahua/Baños de Agua Santa/Río Verde/El Placer, San Jorge, Manto de la Novia, Ventana 4 y Machay, vía Baños - Puyo [E30], el 28/04/2018 por lluvias registradas en el sector se produjo varios deslizamientos que afectaron totalmente la vía de primer orden Baños-Puyo [E30], el deslizamiento en el sector El Placer produjo el arrastre de un bus de la cooperativa Huambaló de lo cual resultaron **2 personas fallecidas y 28 personas heridas y 289 metros de vías afectadas**. Al momento la vía se encuentra habilitada. Se activó el COE cantonal de Baños de Agua Santa y la MTT3.
- Los Ríos/Ventanas/Chacarita/Rcto. La Industria, vía Ventanas – Chacarita, el 28/04/2018 a causa de la crecida del caudal del río Oncebí, se ha producido un socavamiento en un tramo de **200 metros de la vía** de segundo, dejando al momento la vía parcialmente habilitada al tránsito vehicular.
- Napo/Quijos/Cosanga/Virgen de Guacamayos, vía Baeza - Tena [E20 – E45] el 28/04/2018 por lluvias se produjeron cuatro deslizamientos que obstaculizaron totalmente la vía de primer orden. Afectó aproximadamente 100 metros de vía, al momento la vía se encuentra totalmente habilitada.
- Napo/Quijos/Baeza, Cabecera Cantonal/Arrayan, Pituro y Oritoyacu (Lodos Negros), vía Baeza – Tena [E20 – E45], el 24/04/2018, por lluvias se produjeron cuatro deslizamientos que obstaculizaron totalmente la vía de primer orden. Afectó aproximadamente **100 metros de vía**, al momento la vía se encuentra totalmente habilitada.
- Bolívar/Guaranda/Guanujo/Tambo Real, vía Guanujo - Echeandia [E494], el 22/04/2018 por las precipitaciones presentadas se registró un deslizamiento de tierra que obstaculizó totalmente la vía afectando **150 metros de vía**, al momento la vía se encuentra habilitada.

## Medios de vida y productividad:



Cultivos afectados (hectáreas):

1541,03

Cultivos perdidos (hectáreas):

233,07

Provincia	Cantón	Ha Cultivos afectados	Ha Cultivos perdidos
Bolívar	Chillanes	0,03	
Chimborazo	Cumandá	6	3
	Guano	47	14
Imbabura	Antonio Ante		0,02
Los Ríos	Baba	66,5	2,5
	Babahoyo	762	106
	Montalvo	493	50
	Puebloviejo	1	1
	Quinsaloma	50	5
Manabí	Urdaneta	100	15
	Vinces	7	3
	Chone		27
Napo	El Chaco		0,5
	Tena		1
Tungurahua	Baños de Agua Santa	3,5	0,05
	Tisaleo	5	5
<b>Total</b>		<b>1541,03</b>	<b>233,07</b>

### 3. Resumen de coordinación

Para la atención de los diferentes eventos peligrosos durante la etapa lluviosa se han activado hasta la fecha las siguientes estructuras de coordinación:

#### Mecanismos de coordinación

Provincia	COE-P	COE-C/M	COPAE	MTT
Esmeraldas		<ul style="list-style-type: none"> <li>Rioverde (23/mayo)</li> </ul>		
Morona Santiago	<ul style="list-style-type: none"> <li>Morona (24/05/2018)</li> </ul>	<ul style="list-style-type: none"> <li>Tiwintza (23/mayo)</li> <li>Santiago (17/mayo)</li> <li>Taisha (14/mayo)</li> </ul>		
Bolívar	<ul style="list-style-type: none"> <li>Bolívar (17/04/2018)</li> </ul>	<ul style="list-style-type: none"> <li>Echeandía (14/marzo)</li> <li>Chillanes (26/febrero)</li> <li>San Miguel (26/febrero)</li> </ul>		<ul style="list-style-type: none"> <li>MTT4 – Guaranda (20/03/2018)</li> </ul>
Napo		<ul style="list-style-type: none"> <li>El Chaco (03/marzo)</li> </ul>	<ul style="list-style-type: none"> <li>Sardinas, El Chaco (02/marzo)</li> </ul>	
Guayas		<ul style="list-style-type: none"> <li>Bucay (22/febrero)</li> <li>Playas (21/febrero)</li> </ul>		<ul style="list-style-type: none"> <li>MTT4 - El Triunfo (27/febrero)</li> </ul>
Los Ríos	<ul style="list-style-type: none"> <li>Los Ríos (21/febrero)</li> </ul>	<ul style="list-style-type: none"> <li>Babahoyo (23/marzo)</li> <li>Montalvo (11/febrero)</li> </ul>	<ul style="list-style-type: none"> <li>Ricaurte, Urdaneta (25/febrero)</li> <li>San Juan, Pueblo Viejo (25/febrero)</li> <li>Caracol, Babahoyo (23/febrero)</li> <li>La Unión, Babahoyo (10/febrero)</li> </ul>	<ul style="list-style-type: none"> <li>MTT1,3 y 6 – Los Ríos (21/febrero)</li> </ul>
El Oro		<ul style="list-style-type: none"> <li>Chilla (23/febrero)</li> <li>Atahualpa (09/05/2018)</li> </ul>		
Santo Domingo de los Tsáchilas	<ul style="list-style-type: none"> <li>Santo Domingo (11/02/2018)</li> </ul>			
Pichincha		<ul style="list-style-type: none"> <li>Mejía (02/abril)</li> </ul>		
Pastaza	<ul style="list-style-type: none"> <li>Pastaza (19/04/2018)</li> </ul>			<ul style="list-style-type: none"> <li>MTT3 – Pastaza (28/04/2018)</li> </ul>
Tungurahua		<ul style="list-style-type: none"> <li>Baños de Agua Santa (28/04/2018)</li> </ul>		<ul style="list-style-type: none"> <li>MTT3 – Baños de Agua Santa (30/04/2018)</li> </ul>

#### Casos más representativos:

- El 24 de mayo en la provincia de Morona Santiago se activó el COE provincial para la atención de los eventos presentados por época lluviosa en los diferentes cantones.
- El 23 de mayo en la provincia de Esmeraldas se activó el COE Cantonal Rioverde para la atención de los eventos presentados por época lluviosa en el cantón.
- El 09 de mayo en la provincia de El Oro se activó el COE cantonal Atahualpa para la atención de los eventos presentados por época lluviosa en la parroquia Cordoncillo en varios sectores (El Chupo, Los Pinos, El Salado), vía Paccha – Zaruma.
- El 28 de abril se activó el COE Cantonal Baños de Agua Santa para coordinar acciones respecto a los múltiples deslizamientos ocurridos en la vía Baños-Puyo [E30] a causa de las lluvias presentadas en la vía y el atrapamiento de un bus de la Coop. Huambaló donde hubo 2 fallecidos y 28 heridos, de igual manera el 30 de abril se activó la MTT3.
- El 19 de abril por inundaciones a causa de los desbordamientos de varios ríos en las parroquias de Río Tigre y Río Corrientes en la provincia se activó el COE Provincial de Pastaza.
- El 2 de abril se activó el COE cantonal de Mejía de la provincia de Pichincha a causa de un aluvión ocurrido en varios sectores de la parroquia Uyumbicho, además de otras afectaciones como represamiento de quebradas.
- El 2 de marzo se activó la Comisión Parroquial para Emergencias - COPAE Sardinas en Napo/ El Chaco, por el aluvión. Se sostuvieron reuniones para coordinar acciones de búsqueda de la persona desaparecida y las labores de remediación. A la fecha no se recupera el cuerpo de la persona desaparecida.
- El 22 de febrero se activó COE Cantonal de General Antonio Elizalde (Bucay), por motivo que el río produjo daño en las tuberías que captan desde Esperanza Alta hasta la planta de agua Bellavista, adicional la entrada de la captación se encuentra con sedimentos que esperan limpiar una vez descienda el nivel del río, dejando sin servicio de agua a 20 000 personas aproximadamente.
- El 21 de febrero se activó el COE cantonal de Playas en la provincia de Guayas. Por las fuertes precipitaciones varios sectores quedaron inundados, algunas consideradas zonas de riesgos, el sector de aguas verdes con un 70% de la población afectada, debido, esto se encuentra tapado el caudal del río Arena.

Este Informe fue elaborado por el Equipo Técnico de la Dirección de Monitoreo de Eventos Adversos.  
Fecha y Hora de actualización: domingo, 27 de mayo de 2018 – 12:00:00

## 4. Situación actual del evento peligroso

INAMHI emite el boletín de Aviso No. 147 de pronóstico del tiempo por regiones:

### REGIÓN INSULAR

Domingo, 27 de mayo	Nublado variando a ocasional parcial nublado. Lloviznas aisladas en la mañana con mayor incidencia en Isabela. Ráfagas ocasionales de viento moderado.
---------------------	--

### REGIÓN LITORAL

Domingo, 27 de mayo	Nublado variando a ocasional parcial nublado con excepción de Santa Elena donde estará con poca nubosidad la mayor parte del día. En la madrugada lloviznas ligeras al norte de Los Ríos y sus estribaciones. En la tarde lloviznas ligeras y moderadas en Esmeraldas, Santo Domingo y noroccidente de Pichincha, ligeras en estribaciones de montaña de Manabí y El Oro. En la noche lloviznas ligeras en el norte de Manabí, Santo Domingo y noroccidente de Pichincha. Niebla en estribaciones de cordillera.
---------------------	--

### REGIÓN INTERANDINA

Domingo, 27 de mayo	Nublado con claros ocasionales con excepción de Loja donde se presentará variando a parcial nublado. En la madrugada y mañana lloviznas ligeras y en la tarde lloviznas dispersas en toda la región excepto en Loja que serán aisladas; en la noche lloviznas ligeras en Niebla en bancos durante las primeras horas de la mañana y noche.
---------------------	--

### REGIÓN AMAZONICA:

Domingo, 27 de mayo	Nublado con disminución ocasional de la cobertura nubosa. En la madrugada y primeras horas de la mañana las lloviznas se concentrarán en estribaciones de la cordillera oriental; en la tarde noche lloviznas ligeras. Tormentas eléctricas de tipo aislado. Niebla en estribaciones de cordillera.
---------------------	---

Este Informe fue elaborado por el Equipo Técnico de la Dirección de Monitoreo de Eventos Adversos.

Fecha y Hora de actualización: domingo, 27 de mayo de 2018 – 12:00:00

## Mapas de Precipitación Diaria y acumulada

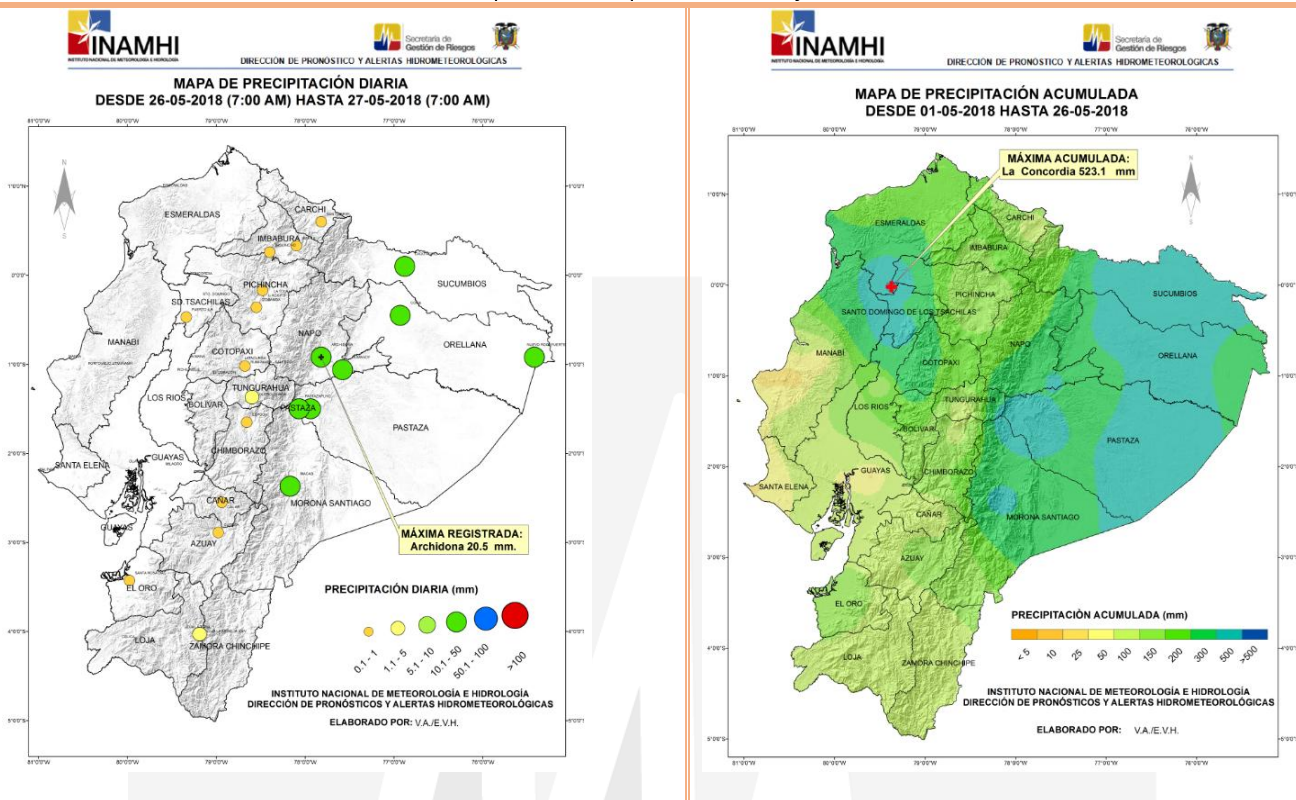

Fuente: INAMHI, dirección web: <http://www.serviciometeorologico.gob.ec/mapas-climaticos/>

Mediante boletín, Inamhi emite ALERTA HIDROLÓGICA para el 27/05/2018 16h00, en donde se indican que:

### REGION AMAZÓNICA

- Provincia de Orellana
  - Cantón: **Aguarico**: (H1136, estación Napo en Nuevo Rocafuerte) Río Napo, **en alerta hidrológica**, niveles **subiendo**, posibles poblaciones afectadas, Nuevo Rocafuerte y asentamientos ubicados en sus orillas.
  - Cantón: **Orellana**: (H1153, estación Napo AJ Payamino) Río Napo, **en aviso hidrológico**, niveles **bajando**, posibles poblaciones afectadas, Puerto Francisco de Orellana (El Coca), Panacocha, Santa Maria de Huririma, Tiputini, Nuevo Rocafuerte y asentamientos ubicados en sus orillas.
- Provincia de Morona Santiago
  - Cantón: **Tiwintza**: (H1155, Morona en Morona) Río Morona, **en aviso hidrológico**, niveles **bajando**, posibles poblaciones afectadas asentamientos ubicados en sus orillas.
  - Cantón: **Tiwintza**: (H1149, estación Santiago en Batallon Santiago) Río Santiago, **en aviso hidrológico**, niveles **bajando**, posibles poblaciones afectadas, Santiago y asentamientos ubicados en sus orillas.
  - Cantón: **Yantzaza**: (H0884, estación Zamora AJ Bomboiza) Río Zamora, **en aviso hidrológico**, niveles **bajando**, posibles poblaciones afectadas, asentamientos ubicados en sus orillas.

### REGIÓN SIERRA

- Provincia de Chimborazo
  - Cantón: **Guamote**: (H0790, estación Cebadas AJ Guamote) Río Cebadas, **en aviso hidrológico**, niveles **bajando**, posibles poblaciones afectadas recintos y asentamientos ubicados en sus orillas.
- Provincia de Carchi
  - Cantón: **Montufar**: (H0017, estación Apaqui Gruta de la Paz) Río Apaqui, **en aviso hidrológico**, niveles **bajando**, posibles poblaciones afectadas recintos y asentamientos ubicados en sus orillas.

Este Informe fue elaborado por el Equipo Técnico de la Dirección de Monitoreo de Eventos Adversos.  
Fecha y Hora de actualización: domingo, 27 de mayo de 2018 – 12:00:00

## 5. Soporte Operativo



### Seguridad y Control:

- Policía Nacional apoyó en las labores de confirmación del evento y brindando seguridad a las familias afectadas.



### Búsqueda, salvamento y rescate:

- Personal del Cuerpo de Bomberos realizó labores de evacuación de las aguas en las inundaciones y evacuación de las familias afectadas.

## 6. Acciones de respuesta por MTT<sup>1</sup>



### MTT4: Alojamiento temporales y asistencia humanitaria

Por la época lluviosa se encuentran activos, hasta el momento, 3 sitios de permanencia temporal. A continuación, se detallan las principales cifras de familias y personas en estos sitios:

#### REPORTE DE SITIOS DE ALOJAMIENTO TEMPORAL ACTIVOS POR ÉPOCA LLUVIOSA

ZONA	PROVINCIA	CANTÓN	PARROQUIA	NOMBRE SITIO ALJ. TEMP.	FAMILIAS	PERSONAS
1	Esmeraldas	Esmeraldas	Simón Plata Torres	Casa Comunal San Miguel	1	3
5	Guayas	Salitre	El Salitre	Albergue Municipal de Salitre	1	5
9	Pichincha	Quito	Cotocollao	Unidad Multipropósito	1	4
Total					3	12

Fuente de Información: SNDGR, *Fecha de corte: 10 de mayo del 2018, 15:00 horas*

#### REPORTE DE FAMILIAS/ PERSONAS EN ACOGIENTES POR ÉPOCA LLUVIOSA

ZONA	PROVINCIA	CANTÓN	PARROQUIA	FAMILIAS	PERSONAS
2	Pichincha	Mejía	Manuel Cornejo Astroga (Tandapi)	2	8
4	Manabí	Chone	Santa Rita	2	4
		El Carmen	El Carmen, Cabecera Cantonal	1	5
		Flavio Alfaro	Flavio Alfaro	1	4
5	Bolívar	Caluma	Caluma	1	1
		Echeandía	Echeandía	3	10
	Guayas	Balzar	Balzar, Cabecera Cantonal	1	1
		Daule	Laurel	1	1
		El Triunfo	El Triunfo	12	42
		Lomas de Sargentillo	Lomas de Sargentillo	1	5
	Los Ríos	Babahoyo	Clemente Baquerizo	1	6
Quevedo		Febrés Cordero (Las Juntas)	1	4	
Guayacán		Guayacán	1	8	
	Ventanas	10 de Noviembre	1	2	
7	El Oro	Machala	Machala	1	6
8	Guayas	Durán	Eloy Alfaro	1	1
Total				31	108

Fuente de Información: SNDGR, *Fecha de corte: 10 de mayo del 2018, 15:00 horas*

Por medio de la Mesa Técnica 4 – Atención integral a la población, se han entregado en días anteriores kits complementarios de alimentos, dormir, menaje de cocina, limpieza, así como, colchones, ropa, cobijas, entre otros, a las familias que se encuentran en sitios de alojamiento temporales, familias de acogida y demás personas afectadas, que de acuerdo al EVIN o EDAN, lo requieran. Estos kits han sido provistos por diversas instituciones del sistema en la que se destacan: GAD Cantonales y la SGR.

<sup>1</sup> Mesa técnica de trabajo





# Informe de Situación - Época Lluviosa, Ecuador

Este Informe fue elaborado por el Equipo Técnico de la Dirección de Monitoreo de Eventos Adversos.

Fecha y Hora de actualización domingo, 27 de mayo de 2018 - 12:00:00

## REPORTE DE AYUDA HUMANITARIA ENTREGADA POR ÉPOCA LLUVIOSA

Zona	Provincia	Complementarios de Alimentos	Kit de primera respuesta (KPRH)	Raciones alimenticias 24 horas	Kit de aseo personal	Kit de vestir	Pañales bebé	Camas	Cobijas / frazadas	Colchones	Kit de dormir	Kit de cocina	Kit de vajilla	Kit de limpieza (Albergues)	Mosquiteras, redes cama	Repelente	Agua en recipientes no retornable (gal)	Agua distribuida en tanqueros (galones)	Litros de cloro	Suma de tanques de 2500l	Bidones para agua	Purificadores de agua	Láminas de zinc	Clavos (lbs.)	Otros	
1	CARCHI		7								7														1	
	ESMERALDAS	1	17		1		48	5			11	5	1		2							6	6			24
	SUCUMBIOS		5				8			7			5		8	5										
2	NAPO																						20	2		
	ORELLANA																						20			
3	COTOPAXI	1	3		1				8	2	7	1	4									4				
	PASTAZA	2	228								8		5									1				
	TUNGURAHUA																								1	
4	MANABÍ	158	1.989		107	19	1	24			37		15		2										35	
5	BOLÍVAR	8	8		9						7		3													
	GUAYAS	1	114		6						158		7					88.250								
	LOS RÍOS	190	749		40						35		23	1	137				194	2					15	
	SANTA ELENA	105			76								1													
6	CAÑAR		3		2								2												22	
7	EL ORO		8		9	16	72				24		16		24		6.125	18.700							3	
	LOJA	7	24		8	24			23	23	2		22		23	5	43								46	
	ZAMORA CHINCHIPE		3						2	6			3		4	3	10								16	
8	GUAYAS	19	13	1	27						76	3	14	28											4	
9	PICHINCHA		15						14	5																
<b>Total</b>		<b>492</b>	<b>3.186</b>	<b>1</b>	<b>286</b>	<b>59</b>	<b>129</b>	<b>29</b>	<b>47</b>	<b>43</b>	<b>372</b>	<b>9</b>	<b>121</b>	<b>29</b>	<b>200</b>	<b>13</b>	<b>6.178</b>	<b>106.950</b>	<b>194</b>	<b>2</b>	<b>11</b>	<b>6</b>	<b>40</b>	<b>2</b>	<b>167</b>	

Otros:

En Loja se trata de 11 almohadas, 30 juegos de sábanas, 5 bidones

En Zamora se trata de 10 almohadas y 6 juegos de sábanas

En Manabí se trata de 32 tachos de 10 litros, 1 colchoneta y 2 juegos de sábanas

En Guayas se trata de 4 kits de vectores

En El Oro se trata de 3 baldes

En Los Ríos se trata de 15 tachos de basura

En Esmeraldas se trata de 1 tanque de agua con tapa de 50 litros

En Cañar se trata de 6 jabones de lavar, 6 esponjas de fibra verde, 1 recogedor de basura, 1 mesa plástica, 4 sillas plásticas, 2 escobas, 1 trapeador, 1 desinfectante

En Sucumbíos se trata de 24 rollos de papel higiénico

Fuente de Información: SNDGR - Fecha de corte: 10 de mayo del 2018, 15:00 horas



Este Informe fue elaborado por el Equipo Técnico de la Dirección de Monitoreo de Eventos Adversos.

Fecha y Hora de actualización: domingo, 27 de mayo de 2018 - 12:00:00

## Anexo 1: RESUMEN DE AFECTACIONES POR CANTONES

Provincia/Cantón	Personas Fallecidas	Heridos	Personas Afectadas	Personas Damnificadas	Viviendas Afectadas	Viviendas Destruídas	Metros de Vías
<b>Azuay</b>							<b>200</b>
Cuenca							90
Santa Isabel							30
Sevilla De Oro							80
<b>Bolívar</b>	<b>3</b>		<b>32</b>	<b>16</b>	<b>7</b>	<b>3</b>	<b>2145</b>
Caluma			2	1	1	1	100
Chillanes			8	5		1	795
Echeandía			19	10	5	1	110
Guaranda	3						875
San Miguel			3		1		265
<b>Cañar</b>	<b>1</b>			<b>5</b>		<b>1</b>	<b>35</b>
Cañar	1						35
La Troncal				5		1	
<b>Carchi</b>			<b>21</b>		<b>5</b>		<b>121</b>
Bolívar			3		1		
Montúfar			18		4		60
Tulcán							61
<b>Chimborazo</b>			<b>60</b>		<b>3</b>		<b>491</b>
Alausí							138
Chambo			11		1		20
Chunchi							40
Colta							3
Cumandá			3				
Guamote							70
Guano			45				5
Pallatanga							200
Penipe					1		15
Riobamba			1		1		
<b>Cotopaxi</b>		<b>2</b>	<b>17</b>	<b>5</b>	<b>5</b>		<b>202</b>
La Maná			3		1		
Latacunga							
Pangua		2	5	5	1		50
Pujilí			7		2		144
Saquisilí			2		1		
Sigchos							8
<b>El Oro</b>			<b>86</b>	<b>14</b>	<b>22</b>	<b>3</b>	<b>3208</b>
Arenillas							30
Atahualpa			35		11		1702
Chilla							230
El Guabo				5		1	10
Las Lajas							5
Machala			23		5		
Pasaje			1		1		
Piñas			7	2	1	1	179
Portovelo				7		1	658
Santa Rosa			20		4		4
Zaruma							390
<b>Esmeraldas</b>		<b>7</b>	<b>99</b>	<b>44</b>	<b>57</b>	<b>10</b>	<b>418</b>
Eloy Alfaro							

Este Informe fue elaborado por el Equipo Técnico de la Dirección de Monitoreo de Eventos Adversos.

Fecha y Hora de actualización: domingo, 27 de mayo de 2018 – 12:00:00

Provincia/Cantón	Personas Fallecidas	Heridos	Personas Afectadas	Personas Damnificadas	Viviendas Afectadas	Viviendas Destruídas	Metros de Vías
Esmeraldas			78	6	18	2	
Muisne		7	21	38	4	8	120
Quinindé							280
Rioverde					25		
San Lorenzo					10		18
<b>Galápagos</b>							
Isabela							
San Cristóbal							
<b>Guayas</b>	<b>2</b>	<b>2</b>	<b>2914</b>	<b>156</b>	<b>664</b>	<b>33</b>	<b>46</b>
Alfredo Baquerizo Moreno (Juján)			383	2	102	2	
Balao			7	2	1	1	
Balzar				1		1	
Daule		1	1000	1	200	1	
Durán			1000	9	200	3	
El Empalme			17		2		2
El Triunfo			140	37	34	11	
General Antonio Elizalde (Bucay)					1		
Guayaquil		1	44	71	15	11	
Isidro Ayora			2				
Lomas De Sargentillo			30		10		
Milagro				3		1	
Palestina							44
Pedro Carbo			7				
Playas			228	22	84		
Salitre (Urbina Jado)			56	8	15	2	
Samborondón	2						
<b>Imbabura</b>	<b>1</b>		<b>191</b>		<b>40</b>	<b>1</b>	<b>300</b>
Antonio Ante			180		39		15
Cotacachi							40
Ibarra			11		1		165
Otavalo	1					1	40
San Miguel De Urququí							40
<b>Loja</b>			<b>86</b>	<b>1</b>	<b>23</b>	<b>1</b>	<b>767</b>
Calvas			8		3		10
Catamayo			25		9		225
Celica				1	1		35
Chaguarpamba			1			1	95
Espíndola			26		4		10
Gonzanamá							110
Loja			20		4		235
Paltas			4		1		5
Pindal							
Quilanga			2		1		
Saraguro							7
Sozoranga							35
<b>Los Ríos</b>			<b>3079</b>	<b>49</b>	<b>956</b>	<b>11</b>	<b>265</b>
Baba			142	5	34	2	
Babahoyo			1149	22	372	4	50
Montalvo			611		177		15
Puebloviejo			13		4		

Este Informe fue elaborado por el Equipo Técnico de la Dirección de Monitoreo de Eventos Adversos.

Fecha y Hora de actualización: domingo, 27 de mayo de 2018 – 12:00:00

Provincia/Cantón	Personas Fallecidas	Heridos	Personas Afectadas	Personas Damnificadas	Viviendas Afectadas	Viviendas Destruídas	Metros de Vías
Quevedo				14		2	
Quinsaloma			4		1		
Urdaneta			993	3	323	1	
Ventanas			111	5	27	2	200
Vinces			56		18		
<b>Manabí</b>			<b>4101</b>	<b>14</b>	<b>293</b>	<b>6</b>	<b>347</b>
24 De Mayo			32		8		
Bolívar			11		3		8
Chone			532	8	132	4	6
El Carmen			8	2	3	1	8
Flavio Alfaro			65	4	17	1	23
Jama			40		10		
Jipijapa			1196				143
Junín							20
Manta			125		33		78
Montecristi			24		6		
Paján			1780				
Pedernales			88		22		
Portoviejo			184		55		50
Puerto López							5
Santa Ana			7		1		6
Sucre			9		3		
<b>Morona Santiago</b>					<b>1</b>		<b>1864</b>
Gualaquiza							90
Huamboya							30
Limón Indanza							575
Logroño							
Morona					1		196
San Juan Bosco							78
Santiago							635
Sucúa							
Taisha							20
Tiwintza							240
<b>Napo</b>	<b>1</b>		<b>67</b>		<b>14</b>		<b>721</b>
Archidona							161
Carlos Julio Arosemena Tola							10
El Chaco	1						187
Quijos							326
Tena			67		14		37
<b>Orellana</b>			<b>7</b>		<b>2</b>		
Francisco de Orellana			7		2		
<b>Pastaza</b>			<b>484</b>		<b>120</b>		<b>237</b>
Arajuno			12		2		200
Mera							15
Pastaza			472		118		10
Santa Clara							12
<b>Pichincha</b>	<b>4</b>	<b>7</b>	<b>87</b>	<b>4</b>	<b>45</b>	<b>1</b>	<b>645</b>
Mejía			8		18	1	354
Puerto Quito			55		19		
Quito	4	7	24	4	8		258

Este Informe fue elaborado por el Equipo Técnico de la Dirección de Monitoreo de Eventos Adversos.

Fecha y Hora de actualización: domingo, 27 de mayo de 2018 – 12:00:00

Provincia/Cantón	Personas Fallecidas	Heridos	Personas Afectadas	Personas Damnificadas	Viviendas Afectadas	Viviendas Destruídas	Metros de Vías
San Miguel de Los Bancos							33
<b>Santa Elena</b>			<b>356</b>		<b>105</b>		
La Libertad			5		2		
Salinas			81		28		
Santa Elena			270		75		
<b>Santo Domingo de los Tsáchilas</b>		<b>1</b>		<b>5</b>	<b>1</b>		<b>185</b>
Santo Domingo		1		5	1		185
<b>Sucumbíos</b>			<b>147</b>	<b>9</b>	<b>35</b>		<b>55</b>
Cascales			68		17		
Cuyabeno				9	1		
Gonzalo Pizarro			20		5		20
Lago Agrio			49		10		5
Shushufindi			10		2		
Sucumbíos							30
<b>Tungurahua</b>	<b>2</b>	<b>28</b>	<b>142</b>	<b>11</b>	<b>13</b>		<b>3451</b>
Ambato							2227
Baños de Agua Santa	2	28	66	11	3		424
Quero							
San Pedro de Pelileo							
Santiago de Píllaro							800
Tisaleo			76		10		
<b>Zamora Chinchipe</b>			<b>18</b>	<b>4</b>	<b>3</b>	<b>2</b>	<b>592</b>
Chinchipe			9		2		
El Panguí							
Nangaritza			9			2	
Palanda							167
Yacuambí							15
Yantzaza				4	1		20
Zamora							390
<b>Total general</b>	<b>14</b>	<b>47</b>	<b>11994</b>	<b>337</b>	<b>2414</b>	<b>72</b>	<b>16295</b>

Fuente: SNDGR. Fecha de corte: 01/02/2018 – 27/05/2018, 12:00

Este Informe fue elaborado por el Equipo Técnico de la Dirección de Monitoreo de Eventos Adversos.

Fecha y Hora de actualización: domingo, 27 de mayo de 2018 - 12:00:00

## Anexo 2: TIPO DE EVENTOS REPORTADO POR PROVINCIA

PROVINCIA	ALLUVIÓN	COLAPSO ESTRUCTURAL	DESIZAMIENTO	GRANIZADA	HUNDIMIENTO	INUNDACIÓN	SOCAVAMIENTO	TORMENTA ELÉCTRICA	VENDAVAL	Total general
Azuay			6							6
Bolívar	1		21		1	2	1			26
Cañar		1	2							3
Carchi			5			1				6
Chimborazo		1	15	1		1			1	19
Cotopaxi	1		9			2			1	13
El Oro		3	40		2	5	4		1	55
Esmeraldas		2	11			5				18
Galápagos										
Guayas		27	6			13	3	1	3	53
Imbabura		3	8			2				13
Loja		4	40		2	4			1	51
Los Ríos		7	1			17	3		3	31
Manabí		2	22		1	24	2			51
Morona Santiago	8	1	35		1		3		1	49
Napo	3		26			1	1		3	34
Orellana									1	1
Pastaza			7			6			1	14
Pichincha		3	37	1	1	3	1	1		47
Santa Elena		2				2				4
Santo Domingo de los			6		1		1			8
Sucumbíos			5			2	1		4	12
Tungurahua	4		11	1	1	1	2			20
Zamora Chinchipe		1	27		1	1				30
<b>Total general</b>	<b>17</b>	<b>57</b>	<b>340</b>	<b>3</b>	<b>11</b>	<b>92</b>	<b>22</b>	<b>2</b>	<b>20</b>	<b>564</b>

Fuente: SNDGR. Fecha de corte: 01/02/2018 - 27/05/2018 12:00

Este Informe fue elaborado por el Equipo Técnico de la Dirección de Monitoreo de Eventos Adversos.

Fecha y Hora de actualización: domingo, 27 de mayo de 2018 - 12:00:00

## Anexo 3: MAPA DE PERSONAS AFECTADAS POR ÉPOCA LLUVIOSA

