



*RENDICIÓN DE  
CUENTAS 2025*

**Secretaría Nacional de  
Gestión de Riesgos**



# *Coordinación Zonal 3 de Gestión de Riesgos*

## **INFORME DE RENDICIÓN DE CUENTAS 2025**





# Secretaría Nacional de Gestión de Riesgos

## Misión:

Liderar la gestión de riesgos de desastres en el Ecuador para proteger a las personas, colectividades y a la naturaleza mediante la identificación, comprensión, prevención y mitigación del riesgo; así como el manejo de desastres y la recuperación, coordinando el Sistema Nacional Descentralizado de Gestión de Riesgos del país.

## Visión:

Ser una institución fortalecida en la gestión del riesgo de desastres, contando con política pública que contribuya al desarrollo y resiliencia del país, con personal especializado y un SNDGR consolidado al servicio de la ciudadanía

# PROCESOS DE LA GESTIÓN INTEGRAL DEL RIESGO DE DESASTRES

Que incluye las acciones para la recuperación, la rehabilitación y la reconstrucción del área afectada, los bienes y servicios interrumpidos o deteriorados y el restablecimiento e impulso del desarrollo económico, social e institucional de la comunidad.

Está orientado a determinar decisiones y planificar acciones después de una emergencia o desastre a fin de restaurar o mejorar las condiciones de vida de la comunidad y entorno afectado.

Está orientado a responder de manera oportuna y eficaz a situaciones de emergencia y desastres e incluye la respuesta nacional e internacional.

Está orientado a mejorar las capacidades para anticipar y responder de forma efectiva y eficaz a situaciones de emergencia o desastre.

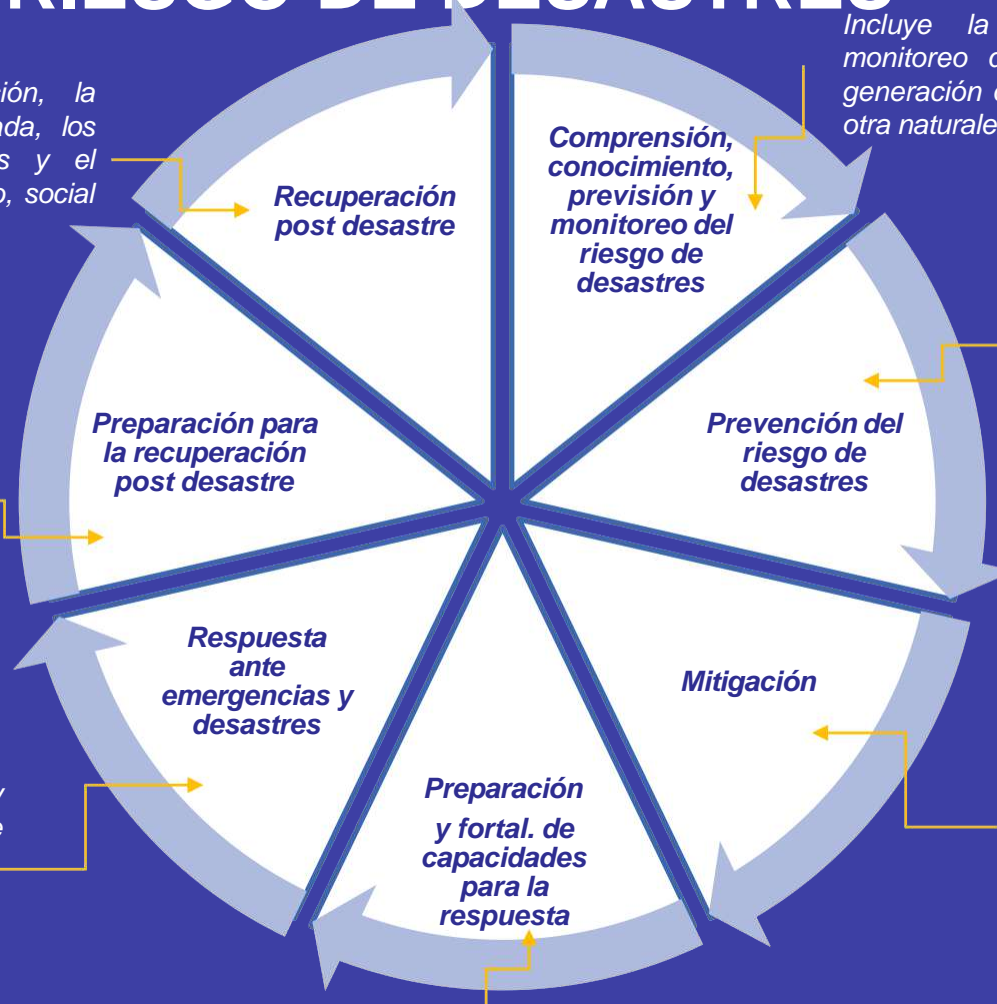

# UNIDADES TÉCNICAS

UNIDAD DE  
MONITOREO DE  
EVENTOS  
ADVERSOS



UNIDAD DE  
GESTIÓN DE LA  
INFORMACIÓN Y  
ANÁLISIS DE  
RIESGOS



UNIDAD  
PREPARACIÓN Y  
RESPUESTA ANTE  
DE EVENTOS  
ADVERSOS



UNIDAD DE  
FORTALECIMIENTO  
DE CAPACIDADES



# UNIDAD DE MONITOREO DE EVENTOS ADVERSOS



**RENDICIÓN DE CUENTAS 2025**

# 1.149

## Eventos adversos suscitados durante el año 2025 en las provincias de la Coordinación Zonal 3

### EVENTOS ADVERSOS REGISTRADOS ENERO - DICIEMBRE 2025

PROVINCIA	Accidente Minero	Aluvión (Flujos) Avalancha		Caídas (Colapso)	Colapso en Infraestructura	Comoción Social	Déficit Hídrico	Deslizamiento	Epidemia	Erosión Hídrica	Erupción volcánica	Explosión	Granizada	Helada	Hundimiento	Incendio Estructural	Incendio Forestal	Incendios en Vertederos o en Rellenos Sanitarios	Intoxicación masiva	Inundación	Lluvias Intensas	Nevada	Sequía hidrológica	Sismo	Socavamiento	Tormenta Eléctrica	Vendaval	Total general
CHIMBORAZO		32			2	1		111		1	1	13		19	6	47	159		4	29	5		1		12	1	13	457
COTOPAXI	1	6	1		2	5	1	39				6	5	42	10	31	92		1	32	7			4	5	1	10	301
PASTAZA		1			2			24	1			2			2	22			1	24	2			2	7		9	99
TUNGURAHUA		9		1	6			74		1		12	1	4	11	30	121	1	1	7	1	1			7		4	292
<b>Total general</b>	<b>1</b>	<b>48</b>	<b>1</b>	<b>1</b>	<b>12</b>	<b>6</b>	<b>1</b>	<b>248</b>	<b>1</b>	<b>2</b>	<b>1</b>	<b>33</b>	<b>6</b>	<b>65</b>	<b>29</b>	<b>130</b>	<b>372</b>	<b>1</b>	<b>7</b>	<b>92</b>	<b>15</b>	<b>1</b>	<b>1</b>	<b>6</b>	<b>31</b>	<b>2</b>	<b>36</b>	<b>1149</b>

# 600

Boletines identificados como de tipo alerta o advertencia (de alto impacto), que sirvieron para prevenir oportunamente a la población.



Época lluviosa



Incendios Forestales

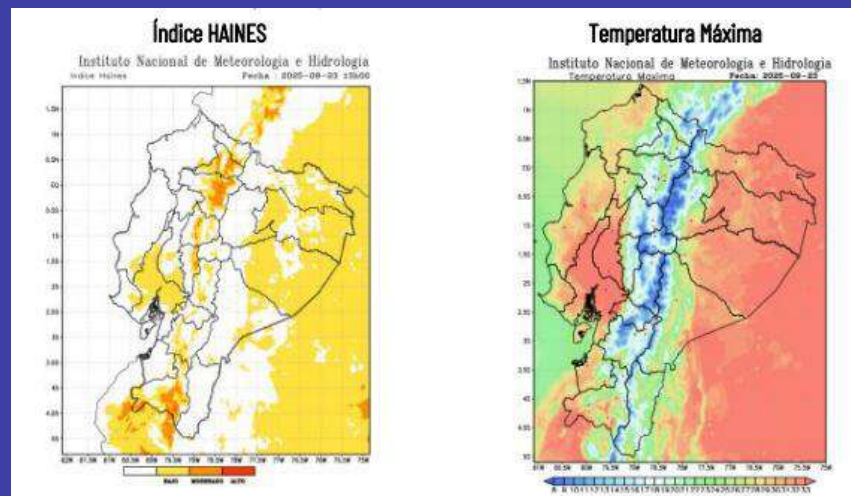

# 54

Actas sistematizadas como unos de los principales mecanismos para la atención de emergencias como son: COEs Provinciales, Cantonales, Mesas Técnicas de Trabajo 4 Provinciales.

PROVINCIA	COE PROVINCIAL	COE CANTONALES	MTT4 PROVINCIAL
PASTAZA	2	3	0
COTOPAXI	3	5	0
TUNGURAHUA	5	5	1
CHIMBORAZO	3	27	0
TOTAL	13	40	1

# Informes SitRep por Eventos Relevantes

# 38

## Lluvias

1	Tungurahua
17	Cotopaxi
18	Chimborazo
2	Pastaza



Secretaría Nacional de Gestión de Riesgos  
Unidad de Monitoreo de Eventos Adversos CZ3

Fecha y hora de publicación: lunes, 26 de mayo de 2025 - 0:15 p. m. | Página 1 de 5

## SitRep No. 17 - Lluvias en Cotopaxi 2025

INFORME DE SITUACIÓN PROVINCIAL

Este informe cubre el periodo de 01.01.2025 al 26.05.2025-12:00

El próximo SITREP será emitido en caso de generarse nueva actividad relevante.

### 1. Puntos importantes

- Desde el 1 de enero de 2025 hasta la presente fecha se han registrado 87 eventos adversos por lluvias, siendo los más recurrentes los siguientes: deslizamientos (39.08%), inundaciones (29.89%), colapsos estructurales de infraestructura (6.90%), socavamientos (5.75%) vendavales (5.75%), aluviones (4.60%), hundimientos (4.60%), granizadas (3.45%).
- Durante este periodo, el cantón con mayor impacto a la población es: Latacunga.
- Para coordinar las acciones de respuesta se activaron los COE Provincial de Cotopaxi, los COE Cantonal de Pujill y Sigchos, y COE Parroquiales de Pucayacu, Guasaganda, Moraspungo y Zumbahua.
- Mediante RESOLUCIÓN No. SNGR-160-2025, la SNGR resuelve, renovar la DECLARATORIA DE EMERGENCIA REGIONAL por SESENTA (60) DÍAS más, y ampliar dicha declaratoria a las provincias: Pichincha, Bolívar, Chimborazo y **Cotopaxi**.
- Mediante RESOLUCIÓN Nro. SNGR- 046-2025, emitida por la SNGR se resolvió declarar **ALERTA NARANJA**, a las provincias de: Azuay, Bolívar, Chimborazo, **Cotopaxi**, Loja, Santo Domingo de los Tsáchilas.
- Mediante RESOLUCIÓN Nro. 1 del COE Parroquial de Zumbahua, declara en **ALERTA ROJA** en el sector de Puntaloma de la comunidad Saraugsha tomando como referencia el informe N° SNGR-IASR-03-2025-25 y previa recomendación de los representantes del COE Provincial.

NIVEL DE  
AFECTACIÓN

# 2

Calificación  
realizada con base  
al Manual del COE  
2017

# Informes SitRep por Eventos Relevantes

# 5

## Incendios Forestales

- 1 Tungurahua
- 1 Chimborazo
- 3 Cotopaxi

**REPÚBLICA DEL ECUADOR**

**Secretaría Nacional de Gestión de Riesgos**  
**Unidad de Monitoreo de Eventos Adversos CZ-3**

Fecha y Hora de publicación: miércoles, 17 de septiembre de 2025 - 14:29 / Página 1 de 3

### SitRep No. 01 – Incendios Forestales, del 01 de enero de 2025 a la fecha - Chimborazo

INFORME DE SITUACIÓN COORDINACIÓN ZONAL 3

Este Informe cubre el período de 01.01.2025 al 17.09.2025 – 10h30  
El próximo SITREP será emitido en caso de generarse nueva actividad relevante

#### 1. Puntos importantes

- Desde el 01 de enero de 2025 hasta la presente fecha, se han registrado **74 incendios forestales en 09 cantones, afectando a 74 parroquias, ocasionando la pérdida de 437,571 hectáreas** de cobertura vegetal.
- Los cantones con mayores pérdidas en cobertura vegetal son: **Riobamba (198,525 ha), Guamote (151,001 ha) y Pallatanga (30 ha)**
- Durante el **2025**, el mes de **agosto** registró la mayor afectación, con **40 eventos**, que representan el **54% del total anual**, y una pérdida de **331,175 hectáreas de cobertura vegetal**, equivalente al **75,7% de recurrencia anual**. En segundo lugar, se ubica **julio**, con **18 eventos**, el **24% del total anual**, y una afectación de **34,185 hectáreas**, equivalente al **7,8% de recurrencia anual**.

#### 2. Situación Hidrometeorológica actual

De acuerdo al Boletín No. 260 de "Predicción de focos de calor" emitido por el INAMHI, para el 17 de septiembre de 2025. La Dirección de Pronósticos y Alertas Hidrometeorológicas del INAMHI, basándose en la información que se obtiene del modelo Numérico WRF, emite el siguiente pronóstico:

**NIVEL DE AFECTACIÓN**

# 2

Calificación realizada con base al Manual del COE 2017  
El nivel de evento hace referencia a un evento súbito que requiere la atención de los entes competentes. En el caso de un macro evento progresivo como es la temporada de INI y su nivel de impacto, hace referencia a las estadísticas que se van acumulando durante el tiempo.

# UNIDAD DE GESTIÓN DE LA INFORMACIÓN Y ANÁLISIS DE RIESGOS



**RENDICIÓN DE  
CUENTAS 2025**

# Inspecciones e informes técnicos generados por eventos adversos

# 75

Informes técnicos mediante el análisis en territorio de las características geográficas, geológicas, climáticas, uso de suelo y sociales para su interpretación e identificación de elementos condicionantes y detonantes de la amenaza con el apoyo de software especializado.

El informe técnico se entrega a los tomadores de decisiones con las respectivas conclusiones y recomendaciones que buscan reducir el riesgo de desastres.

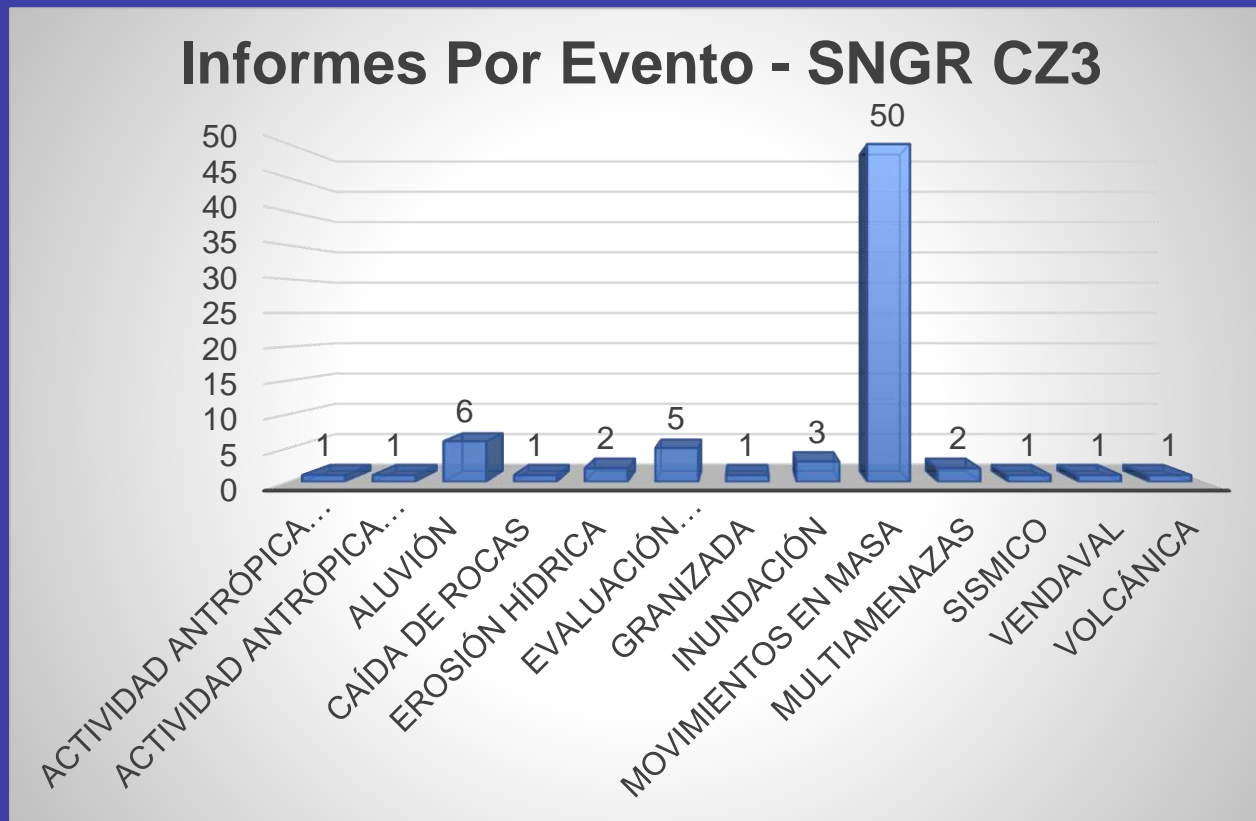

# Inspecciones e informes técnicos generados por provincia

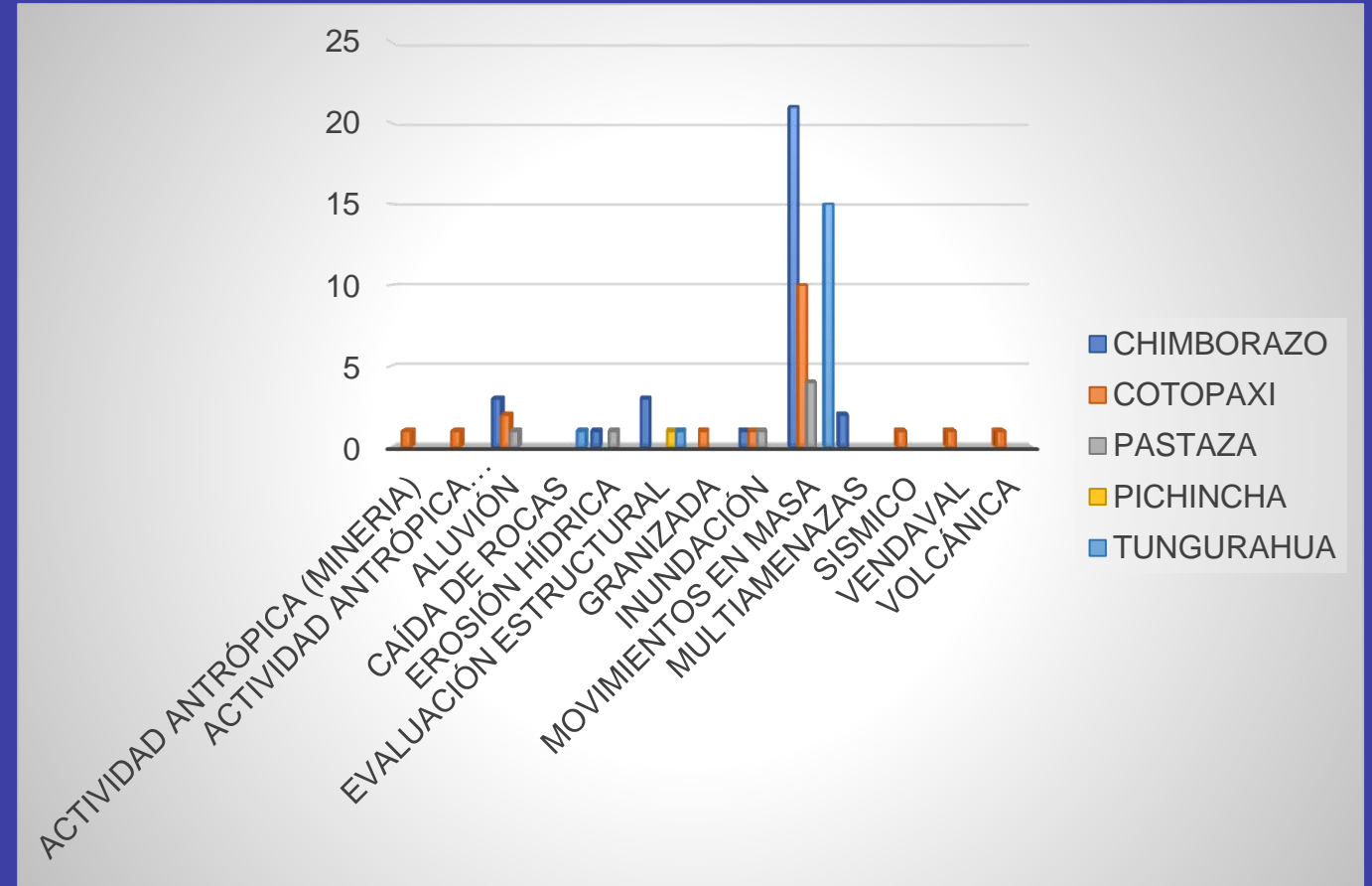
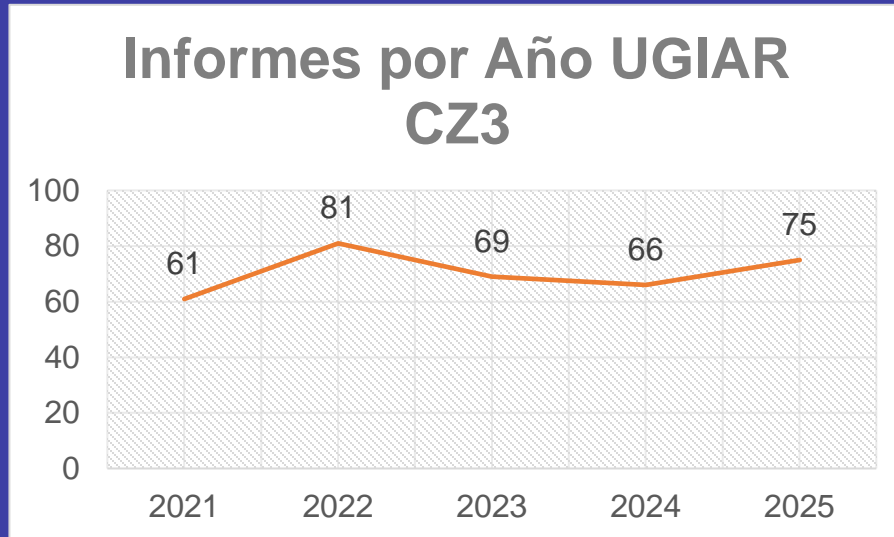

Las principales amenazas en la CZ3 son: Deslizamientos (66%), Aluviones –flujos- (8%) e Inundaciones (4%) con mayor recurrencia en la provincia de Chimborazo

# UNIDAD PREPARACIÓN Y RESPUESTA ANTE DE EVENTOS ADVERSOS



**RENDICIÓN DE CUENTAS 2025**

54

# Comités de Operaciones de Emergencias activados a nivel de la Zona 3



13 COEs  
PROVINCIALES



40 COES  
CANTONALES



1 MTT4  
PROVINCIAL

# 150

## Eventos Adversos con entrega de Asistencia Humanitaria



**1578 FAMILIAS ATENDIDAS**



**5241 PERSONAS ATENDIDAS**

# 2750

## Bienes de Asistencia Humanitaria entregados a familias afectadas y damnificadas.

303 KIT DORMIR

320 KIT ASEO  
/HIGIENE

315 KIT DE  
LIMPIEZA FAMILIAR

172 FRAZADAS



869 K.C. DE  
ALIMENTOS

225 KIT VAJILLA  
FAMILIAR

546 OTROS BIENES

**RENDICIÓN DE  
CUENTAS 2025**

# 35

## Representantes de instituciones fortalecidos a través de la ejecución del taller aprobatorio sobre Alojamiento Temporal

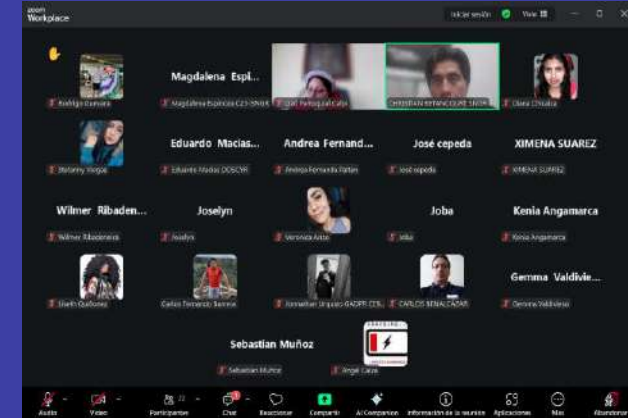

# 76

Voluntarios de Protección Civil de la Coordinación Zonal 3 captados, logrando el desarrollo y fortalecimiento de capacidades, para una respuesta efectiva en situaciones de emergencia y desastres, que se puedan suscitar tanto a nivel de zona o si se requiere el apoyo a nivel nacional.



# SIMULACIONES Y SIMULACROS

Mecanismo participativo para validación de planes, protocolos, procedimientos de respuesta que fortalezcan la coordinación interinstitucional del SNDGR”



Simulacro de evacuación a través de la activación de la MTT5 cantonal ante la hipótesis de movimientos en masa en la comunidad Saraugsha del cantón Zumbahua. 252 participantes entre niños, niñas, personal docente y administrativo de la Unidad Educativa Saraugsha, padres de familias de la comunidad Saraugsha.

# UNIDAD DE FORTALECIMIENTO DE CAPACIDADES



**RENDICIÓN DE CUENTAS 2025**

# 13.796

## Personas sensibilizadas que han participado en charlas, foros en Gestión de Riesgos

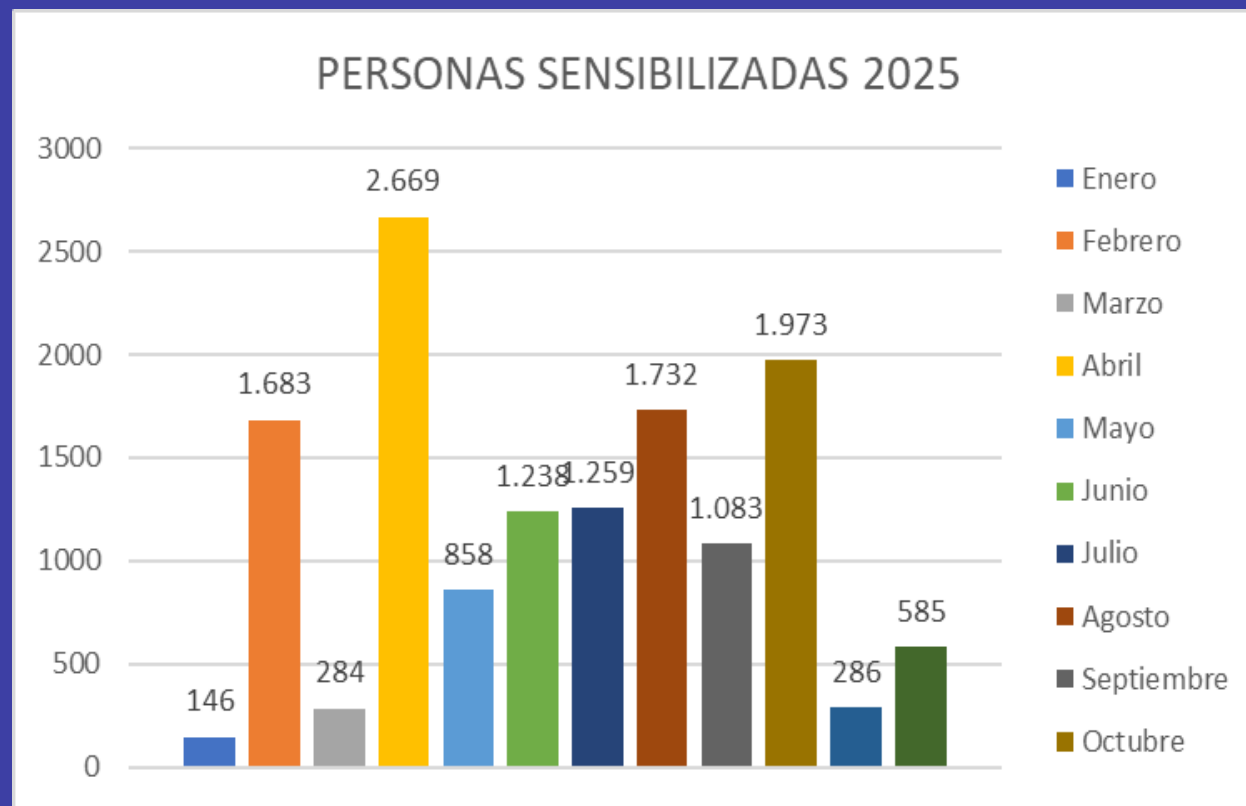

# 68

## Actores del SNDGIRD que participan de actividades de fortalecimiento de sus capacidades para la gestión de riesgos Zonal

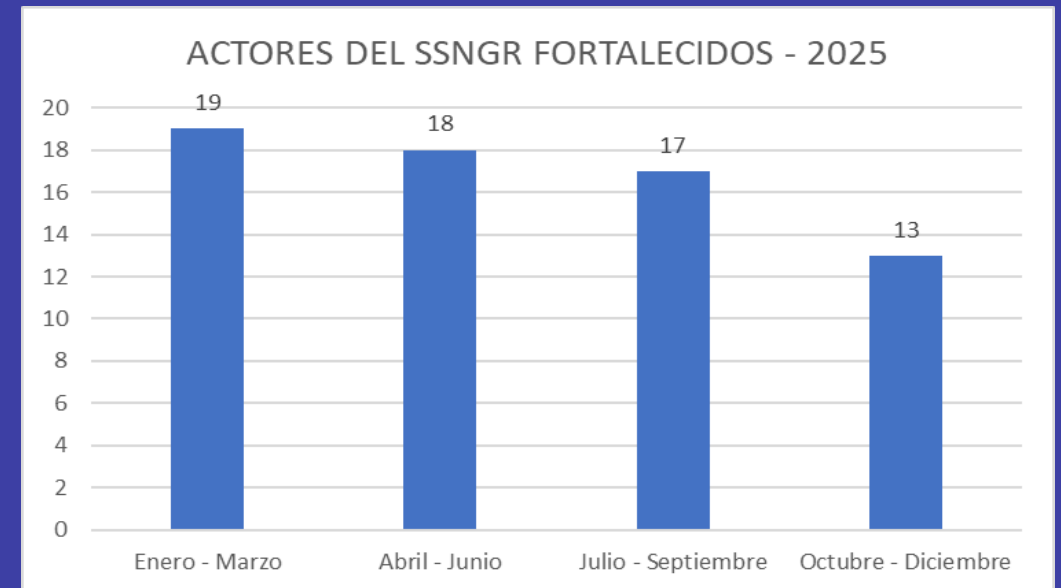

17

## Comités Comunitarios de Gestión de Riesgos en zonas vulnerables.



13

## Comités Comunitarios de Gestión de Riesgos fortalecidos a nivel de zona

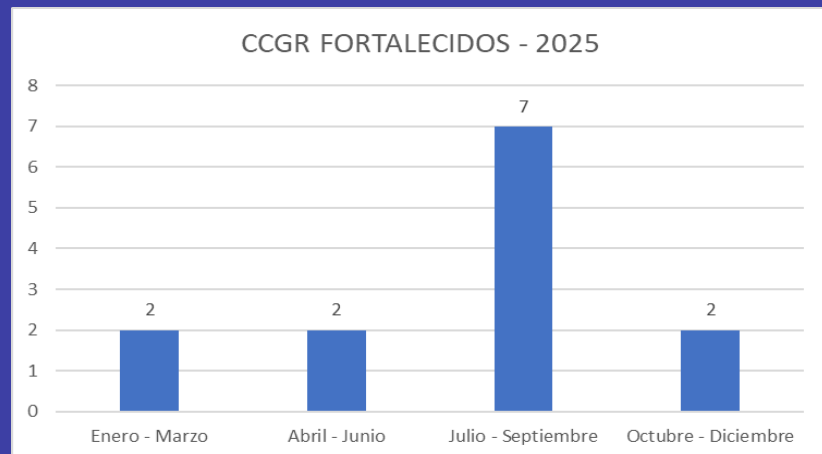

# UNIDAD ADMINISTRATIVA FINANCIERA



**RENDICIÓN DE  
CUENTAS 2025**

# Ejecución Presupuestaria del Ejercicio 2025

98,82%

Ejecución Presupuestaria del Ejercicio 2025				
Grupo de Gasto	Descripción	Codificado	Ejecutado	%
510000	Egresos de Personal	555,808.17	555,808.17	100.00
530000	Bienes y Servicios de Consumo	187,262.80	185,784.36	99.21
570000	Otros Egresos Corrientes	10,043.67	10,043.40	100.00
580000	Transferencias o Donaciones Corrientes	0.00	0.00	0.00
990000	Otros Pasivos	63,485.00	63,485.00	100,00



# Bodega Estratégica de la Coordinación Zonal 3

# \$185.239,53



## CUADRO DE VALORES DE BIENES DE ASISTENCIA HUMANITARIA ENTREGADOS EN EL 2025

PROVINCIA	VALOR
PASTAZA	\$31.355,03
CHIMBORAZO	\$99.172,34
COTOPAXI	\$53.347,19
TUNGURAHUA	\$1.364,97
<b>TOTAL</b>	<b>\$185.239,53</b>

## Bodega Estratégica de la Coordinación Zonal 3

**\$53.380,17**

Entregados por transferencia gratuita de bienes

INSTITUCIÓN BENEFICIARIA	VALOR
GAD CUMANDA	\$400,00
GAD COTALO	\$15.107,14
GAD PUNGALA	15.107,14
BOMBEROS PENIPE	\$3.006,96
GAD BAÑOS	\$19.758,93
<b>TOTAL</b>	<b>\$53.380,17</b>



**\$160.392,25**

Adjudicados a través de procesos de contratación de bienes y servicios en el ejercicio fiscal 2025 de la CZ3.

TIPO DE CONTRATACIÓN	ESTADO ACTUAL			
	Número Total Adjudicados	Valor Total Adjudicados	Número Total Finalizados	Valor Total Finalizados
Procedimiento especial	1	\$ 105.630,48	1	\$ 105.630,48
Catálogo Electrónico	3	\$ 45.722,26	3	\$ 45.722,26
Ínfimas Cuantías	7	\$ 9.039,51	7	\$ 9.039,51

# Satisfacción de los servicios entregados durante el año 2025.



**93% de satisfacción en el uso de servicios institucionales en los 12 meses.**



**103% de requerimientos atendidos por el tiempo establecido por parte de las diferentes unidades sustantivas de la Coordinación Zonal 3.**



***Secretaría Nacional de  
Gestión de Riesgos***

***Coordinación Zonal 3 de Gestión de Riesgos***