

Coordinación Zonal 4 de Gestión de Riesgos

Informe de Rendición de Cuentas Año 2025

Portoviejo – Manabí



1. INTRODUCCIÓN

De acuerdo al Mandato Constitucional dispuesto en su Art. 95 de la Constitución de la República del Ecuador que dispone: " Las ciudadanas y ciudadanos, en forma individual y colectiva, participarán de manera protagónica en la toma de decisiones, planificación y gestión de los asuntos públicos, y en el control popular de las instituciones del Estado y la sociedad, y de sus representantes, en un proceso permanente de construcción del poder ciudadano. La participación se orientará por los principios de igualdad, autonomía, deliberación pública, respeto a la diferencia, control popular, solidaridad e interculturalidad. La participación de la ciudadanía en todos los asuntos de interés público es un derecho, que se ejercerá a través de los mecanismos de la democracia representativa, directa y comunitaria".

El Artículo 88 de la Ley Orgánica de Participación Ciudadana, determina que la rendición de cuentas es un derecho ciudadano y establece que "Las ciudadanas y ciudadanos, en forma individual o colectiva, comunas, comunidades, pueblos y nacionalidades indígenas, pueblos afroecuatoriano y montubio, y demás formas lícitas de organización, podrán solicitar una vez al año la rendición de cuentas a las instituciones públicas o privadas que presten servicios públicos, manejen recursos públicos o desarrollen actividades de interés público, así como a los medios de comunicación social, siempre que tal rendición de cuentas no esté contemplada mediante otro procedimiento en la Constitución y las leyes".

Además, el Art. 89 de la Ley Orgánica de Participación Ciudadana define a la rendición de cuentas como "un proceso sistemático, deliberado, interactivo y universal, que involucra a autoridades, funcionarias y funcionarios o sus representantes y representantes legales, según sea el caso, que estén obligadas u obligados a informar y someterse a evaluación de la ciudadanía por las acciones u omisiones en el ejercicio de su gestión y en la administración de recursos públicos".

El Artículo 90 de la Ley Orgánica de Participación Ciudadana refiere lo siguiente "Sujetos obligados.- Las autoridades del Estado, electas o de libre remoción, representantes legales de las empresas públicas o personas jurídicas del sector privado que manejen fondos públicos o desarrollen actividades de interés público, los medios de comunicación social, a través de sus representantes legales, están obligados a rendir cuentas, sin perjuicio de las responsabilidades que tienen las servidoras y los servidores públicos sobre sus actos y omisiones.(...) "

En conclusión, la rendición de cuentas constituye un principio esencial de la gestión pública y un mecanismo fundamental para fortalecer la transparencia, la participación ciudadana y el control social. En cumplimiento de lo dispuesto en la Constitución de la República del Ecuador, la Ley Orgánica de Participación Ciudadana y la normativa

aplicable al Sistema Nacional de Gestión de Riesgos, se presenta el Informe de Rendición de Cuentas correspondiente al ejercicio fiscal 2025, que expone a la ciudadanía la gestión desarrollada en materia de prevención, preparación, respuesta y recuperación ante eventos peligrosos y emergencias.

La Gestión de Riesgos se enmarca en los lineamientos constitucionales respecto a la Protección de los derechos de las personas. Uno de los principales roles de la Secretaría Nacional de Gestión de Riesgos, es potenciar la resiliencia individual y colectiva de la población para que los desastres sean enfrentados de manera efectiva a nivel institucional, de tal modo que garantiza un modelo de gestión que mitigue los efectos derivados de riesgos naturales y antrópicos.

Según el nuevo enfoque de desarrollo, la Secretaría Nacional de Gestión de Riesgos busca potenciar las capacidades de la sociedad y de sus actores para reducir los niveles de vulnerabilidad. Además, trata de asegurar que las instituciones públicas y privadas incluyan la gestión de riesgos en su planificación. Propicia el uso de la ciencia y motiva la investigación. Desarrolla capacidades para la preparación, prevención, mitigación y reducción de riesgos. Organiza la respuesta humanitaria y asegura que los procesos de reconstrucción erradiquen la vulnerabilidad. Para alcanzar estos objetivos, el Gobierno Nacional, a través de la Secretaría Nacional de Gestión de Riesgos, realiza una gestión integral para la reducción de riesgos y manejo de emergencias y desastres, lo cual se ha convertido en una política de Estado articulada al régimen del Buen Vivir.

Durante el año 2025, la gestión institucional estuvo orientada a la reducción de riesgos y al fortalecimiento de capacidades para la atención oportuna y coordinada de emergencias y desastres, en concordancia con los instrumentos de planificación nacional e institucional. Las acciones ejecutadas priorizaron la identificación y el monitoreo de amenazas, la articulación interinstitucional, la capacitación de actores locales y comunitarios, así como la optimización de los recursos técnicos, humanos y logísticos, con el propósito de salvaguardar la vida, los bienes y el entorno de la población.

2. MISIÓN

Liderar el Sistema Nacional Descentralizado de Gestión de Riesgos para garantizar la protección de personas y colectividades de los efectos negativos de desastres de origen natural o antrópico, mediante la generación de políticas, estrategias y normas que promuevan capacidades orientadas a identificar, analizar, prevenir y mitigar riesgos para enfrentar y manejar eventos de desastre; así como para recuperar y reconstruir las condiciones sociales, económicas y ambientales afectadas por eventuales emergencias o desastres.

3. VISIÓN

Ser reconocida en el ámbito nacional e internacional, por la implementación y consolidación del Sistema Nacional Descentralizado de Gestión de Riesgos en el Ecuador, provisto de un conglomerado humano competente dentro de cada una de las entidades responsables y con recursos suficientes y oportunos para su funcionamiento.

4. OBJETIVOS

4.1 OBJETIVO GENERAL

Cumplir con la normativa constitucional y legal para desarrollar procesos que garanticen la transparencia de la gestión e información mediante el mecanismo de Rendición de Cuentas, así como la articulación, participación e interacción de la ciudadanía.

4.2 OBJETIVOS ESPECÍFICOS

- Retroalimentar el cumplimiento y las estrategias implementadas mediante la socialización de logros y resultados obtenidos a la ciudadanía.
- Recoger de manera directa las necesidades y aspiraciones de la ciudadanía con la finalidad de que los planes, programas y proyectos ministeriales fortalezcan su ejecución y desarrollen adecuadas políticas públicas que respondan a las realidades locales.
- Fortalecer la participación ciudadana en las distintas fases de la política pública, que permita mejorar los niveles de planificación, ejecución y evaluación de las acciones ministeriales, incidiendo positivamente en el fortalecimiento de la gestión pública de Gestión de Riesgos.

4.3 OBJETIVOS OPERATIVOS

- Incrementar los niveles de coordinación, eficiencia y efectividad en la preparación y Respuesta ante eventos adversos en la Zona 4 mediante la implementación de programas de capacitación a los GAD's, la homologación e implementación de planes de contingencia por eventos adversos, la ejecución de simulaciones/simulacros y la implementación en los procesos de respuesta.
- Incrementar la eficacia y eficiencia en la gestión del análisis de la amenaza, vulnerabilidad y riesgo en la zona MEDIANTE el fortalecimiento de las

- capacidades técnicas institucionales, la aplicación de instrumentos y creación e una metodología para la inclusión de gestión de riesgos en los GADs en la zona.
- Incrementar la oportunidad y efectividad de la información de los eventos adversos y potenciales amenazas MEDIANTE la mejora de los procesos de monitoreo, diseño y aplicación de escenarios de riesgos, implementación de los protocolos de comunicación y activación; y el desarrollo e implantación del sistema de alertas oportunas.
 - Incrementar las capacidades de gestión de riesgos de los actores del Sistema Nacional Descentralizado de Gestión de Riesgos en la zona MEDIANTE la implementación de planes y programas de capacitación, el Fortalecimiento de los espacios de participación ciudadana en las zonas de riesgo, el asesoramiento a los GADs y CGR en la elaboración de agendas de reducción de riesgos.
 - Incrementar la eficacia en la gestión de los procesos de apoyo en el territorio MEDIANTE La Coordinación con los responsables de las diferentes Unidades y la Supervisión de los Procesos Administrativos Financieros con reuniones de trabajo mensuales para evaluar los avances e identificar problemas en la ejecución de sus metas logrando agilidad, eficiencia y eficacia en cada una de las acciones encomendadas.

5. BASE LEGAL

La Constitución de la República del Ecuador, determina que: Artículo 389.- “El Estado protegerá a las personas, las colectividades y la naturaleza frente a los efectos negativos de los desastres de origen natural o antrópico mediante la prevención ante el riesgo, la mitigación de desastres, la recuperación y mejoramiento de las condiciones sociales, económicas y ambientales, con el objetivo de minimizar la condición de vulnerabilidad.”

El Artículo 204 de la Constitución de la República del Ecuador, determina que: “El pueblo es el mandante y primer fiscalizador del poder público, en ejercicio de su derecho a la participación. La Función de Transparencia y Control Social promoverá e impulsará el control de las entidades y organismos del sector público, y de las personas naturales o jurídicas del sector privado que presten servicios o desarrollen actividades de interés público, para que los realicen con responsabilidad, transparencia y equidad; fomentará e incentivará la participación ciudadana; protegerá el ejercicio y cumplimiento de los derechos; y prevendrá y combatirá la corrupción”.

6. PROCESOS SUSTANTIVOS - UNIDADES AGREGADORAS DE VALOR

En el nivel zonal, el Servicio Nacional de Gestión de Riesgos está orientada a desarrollar todas las actividades encaminadas a la construcción social antes, durante y después de un evento adverso y coordinar una respuesta eficaz y eficiente ante alguna emergencia.

Las actividades y resultados institucionales realizados durante el año 2025, se detallan a continuación:

En el nivel zonal, el Servicio Nacional de Gestión de Riesgos está orientada a desarrollar todas las actividades encaminadas a la construcción social antes, durante y después de un evento adverso y coordinar una respuesta eficaz y eficiente ante alguna emergencia.

Las actividades y resultados institucionales realizados durante el año 2025, se detallan a continuación:

UNIDAD DE FORTALECIMIENTO Y DESARROLLO DE CAPACIDADES EN GESTIÓN DE RIESGOS

Actividades ejecutadas desde Enero a Diciembre de 2025

ACTIVIDADES	RESULTADOS ALCANZADOS
Número de personas sensibilizadas en gestión de riesgos.	Se contó con 77.551 personas sensibilizadas, que representan al 107,85%.



ACTIVIDADES	RESULTADOS ALCANZADOS
Número de Comités Comunitarios de Gestión de Riesgos	Hasta el año 2025, se han conformado 257 Comités Comunitarios de Gestión de Riesgos, que representa al 102,39%



Comités Comunitarios de Gestión de Riesgos



20

CCGR Fortalecidos 2025



11

CCGR Conformados 2025

GeoVisor CCGR de la Zona 4



Estadística de CCGR Fortalecidos y Conformados:

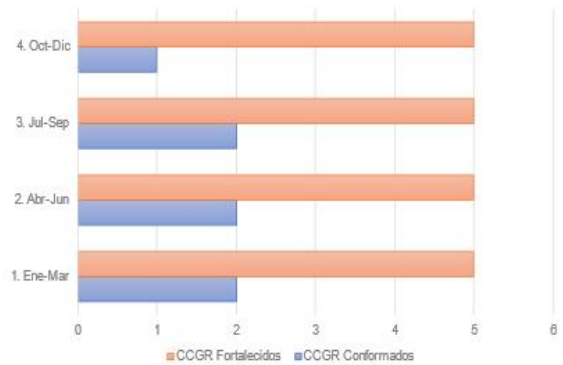

257
Meta General CCGR Conformados

231
Meta General CCGR Fortalecidos



ACTIVIDADES	RESULTADOS ALCANZADOS
<p>Número de actores del SNDGIRD que participan de actividades de fortalecimiento de sus capacidades para la gestión de riesgos.</p>	<p>Se ha fortalecido hasta el año 2025, a 49 instituciones que conforman el Sistema Nacional Descentralizado de Gestión de Riesgos, que representa el 102,08%.</p>



ACTIVIDADES	RESULTADOS ALCANZADOS
Fortalecimiento de Capacitación Virtual en temas de Gestión de Riesgos	Se contó con 8.385 personas en los cursos virtuales

Fortalecimiento de Capacitación Virtual en temas de GR:



INTRODUCCIÓN A LA GESTIÓN DE RIESGOS DE DESASTRES

SNGR
CFB1

Inicia: Feb 2, 2026

8385



Cursos Virtuales Realizados



PLAN FAMILIAR DE EMERGENCIAS Y MEDIDAS DE AUTOPROTECCIÓN, II EDICIÓN

SNGR
CFB2

Inicia: Feb 2, 2026



GESTIÓN INCLUSIVA DEL RIESGO DE DESASTRES

SNGR-UIDE
UIDE006

Inicia: Feb 5, 2026

Bienvenido a la plataforma de Cursos Virtuales

SECRETARÍA NACIONAL DE GESTIÓN DE RIESGOS



EVALUACIÓN INICIAL DE NECESIDADES POR EVENTOS PELIGROSOS (EYN)

SNGR-UIDE
CF12

Inicia: Jan 8, 2026



ACTIVIDADES	RESULTADOS ALCANZADOS
Proyecto Jóvenes en Acción 2025	Se brindó capacitación a los Jóvenes en acción en los 22 cantones de la Provincia de Manabí y en los 2 cantones de la Provincia de Santo Domingo de los Tsáchilas



ACTIVIDADES	RESULTADOS ALCANZADOS
Número de personas fortalecidas en espacios de instrucción que les permitan conocer técnicas para evaluación de factores de riesgo (análisis de amenaza, vulnerabilidad y exposición).	Se fortaleció a 633 personas, capacitación (afectación en la rada del Puerto de Manta por acumulación de palizada y residuos en la Cuenca del río Manta), la cual se realizó en el cantón Manta y dirigida al GAD cantonal de Manta, personal de Autoridad Portuaria y Terminal Portuario de Manta, representando al 104,17%.
Número de actores del SNDGIRD que participan de actividades de fortalecimiento de sus capacidades para la gestión de riesgos.	Se ha fortalecido hasta el año 2025, a 49 instituciones que conforman el Sistema Nacional Descentralizado de Gestión de Riesgos, que representa el 102,08%.
Número de Comités Comunitarios de Gestión de Riesgos Fortalecidos	Se ha fortalecido en el año 2025 a 20 Comités Comunitarios, que representa al 100%.

EVENTOS RELEVANTES DE FORTALECIMIENTO

MES DE LA REDUCCIÓN DE RIESGOS DE DESASTRE

SEMANA 1:



RRD 2025
DÍA INTERNACIONAL PARA LA
REDUCCIÓN DEL RIESGO DE DESASTRES

- **01/Oct/2025** 09:00 -12:00 Entrega de bienes operativos para los Cuerpos de Bomberos de la Provincia de Manabí - Estación CP de Portoviejo.
- **08/Oct/2025** 09:00 -12:00 Socialización Herramienta EVIN 2025 Equipo Centro de Manabí.

- Montecristi, Santa Ana, Manta, Rocafuerte, Jaramijó, Portoviejo



EL NUEVO ECUADOR

Secretaría Nacional de Gestión de Riesgos

DÍA INTERNACIONAL DE LA ASISTENCIA HUMANITARIA

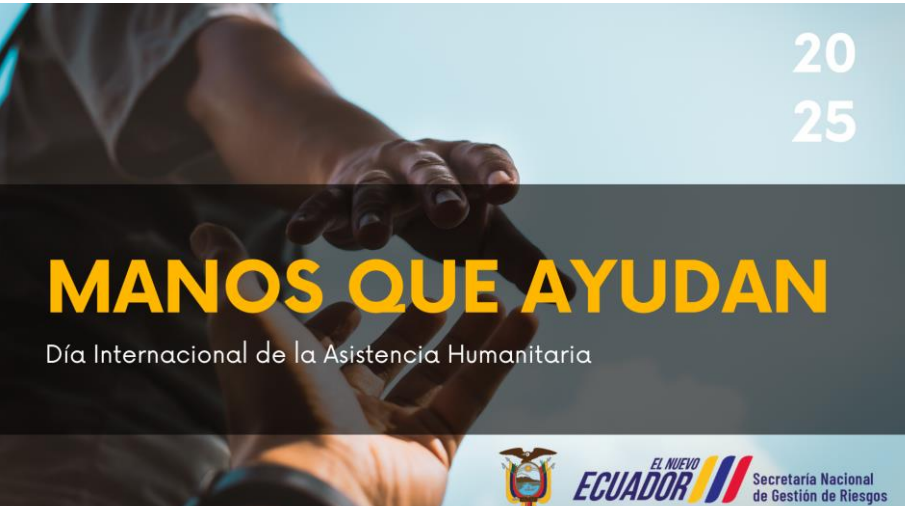

**20
25**

MANOS QUE AYUDAN

Día Internacional de la Asistencia Humanitaria



EL NUEVO ECUADOR

Secretaría Nacional de Gestión de Riesgos

CAMPAMENTOS Y ACCIONES COMUNITARIAS



ACCIONES DE LUDO PREVENCIÓN

**MIGIRI
LUDRO PREVENCIÓN**

PROYECTO INTEGRAL DE FORMACIÓN, PARTICIPACIÓN, INCLUSIÓN, ADAPTACIÓN Y LIDERAZGO INFANTIL Y JUVENIL EN GESTIÓN DE RIESGOS DE DESASTRES (GRD)

"Fortaleciendo capacidades desde la niñez para la prevención del riesgo y la resiliencia territorial."

ANÓNIMO.

"Niñas, niños y adolescentes, como sujetos de derechos, en igualdad de género y condiciones de inclusión, fortalecen capacidades para la prevención y reducción del riesgo de desastres, contribuyendo a la protección de la vida, el territorio y el desarrollo resiliente de las comunidades."



ACCIONES EN UNIDADES EDUCATIVAS



FORTALECIMIENTO A LOS CUERPOS DE BOMBEROS



UNIDAD DE PREPARACIÓN Y RESPUESTA
Actividades ejecutadas desde Enero a Diciembre de 2025

ACTIVIDADES	RESULTADOS ALCANZADOS
Porcentaje de cumplimiento del procedimiento para la gestión de entrega de asistencia humanitaria por parte de las Coordinaciones Zonales de acuerdo a las atenciones realizadas por el SNGR	Durante el año 2025, se atendieron 338 eventos, en los que se procedió a la entrega de asistencia humanitaria, representando al 100%.
Porcentaje de Gobiernos Autónomos Descentralizados provinciales y municipales que han recibido asesoría técnica para la definición e implementación de estrategias para la reducción de riesgos o adaptación al cambio climático.	<p>Se dio seguimiento al GAD de Manta sobre el cumplimiento y evolución de los niveles de aplicación de los lineamientos de las Gobernanzas en Gestión de Riesgos y como han ido mejorando en el tiempo. Se pudo identificar que el GAD se mantiene en el mismo nivel de medio inferior, pero han desarrollado varias acciones de inclusión de la variable de cambio climático. Primer semestre.</p> <p>En el libro de Régimen Urbano y Gestión del Sueldo del GAD de Chone se incluye los lineamientos de la Gobernanza que incluye la LOGIRD, el enfoque de Cambio Climático en el proceso con GIZ. Segundo Semestre.</p> <p>Se dio atención al 100%.</p>
Número de ejercicios prácticos de simulaciones o simulacros mediante los cuales se valide los planes, protocolos, procedimientos y mecanismos de respuesta que fortalezcan la coordinación interinstitucional del SNDGR	Se realizaron 6 ejercicios durante el año 2025, cumpliendo la meta al 100%

Número de voluntarios calificados en materia de gestión de riesgos de desastres y/o asistencia humanitaria.	229 Voluntarios de Protección Civil fueron capacitados en temas de gestión de riesgos, representando al 103,15% durante el año 2025.
Número de GAD que tienen el acompañamiento técnico de la SNGR para realizar la estimación y calificación de alojamientos temporales	Se brindó el acompañamiento técnico a 36 GAD, distribuido de la siguiente manera: <ul style="list-style-type: none"> • 11 GAD con acompañamiento técnico en el periodo enero-junio/2025 • 25 GAD con acompañamiento técnico en el periodo julio-diciembre/2025
Porcentaje de requerimientos de Asistencia Humanitaria durante emergencias y desastres atendidos (OEI)	Se difundió 1.000 alertas durante el año 2025

EVENTOS RELEVANTES DE PREPARACIÓN Y RESPUESTA

ATENCIÓN A FAMILIAS AFECTADAS/DAMNIFICADAS POR EVENTOS PELIGROSOS

CANTONES	# FAMILIAS ATENDIDAS	# PERSONAS ATENDIDAS	MONTO AH
24 DE MAYO	260	751	38.507,0€
BOLÍVAR	3118	12242	753.739,3€
CHONE	348	1293	45.527,11
EL CARMEN	131	511	33.303,0€
FLAVIO ALFARO	22	80	12.327,0€
JAMA	11	11	4.952,52
JARAMIJÓ	8	37	4.651,4€
JIPIJAPA	807	2352	79.457,67
JUNÍN	579	1813	88.975,4€
MANTA	1190	3309	67.491,52
MONTECRISTI	515	1746	62.380,6€
OLMEDO	179	466	37.519,8€
PAJÁN	487	829	107.781,2€
PEDERNALES	105	461	30.594,9€
PICHINCHA	82	318	17.910,37
PORTOVIEJO	5851	19621	1.173.326,58
PUERTO LÓPEZ	309	970	40.537,9€
ROCAFUERTE	4066	13855	364.776,87
SAN VICENTE	142	618	16.174,0€
SANTAANA	4079	14757	350.189,32
SUCRE	3981	13182	697.455,32
TOSAGUA	3459	11790	779.411,22
LA CONCORDIA	23	68	5.054,97
SANTO DOMINGO	44	167	12.950,0€
TOTALES	29.796	101.247	\$ 4.824.995,39

INVERSIÓN
\$4.824.995,39



BONOS DE CONTINGENCIA PARA PERSONAS DAMNIFICADAS POR EVENTOS DE ORIGEN NATURAL O ANTRÓPICO

CANTÓN	# BONOS SOLICITADOS
BOLIVAR	2.241
CHONE	63
EL CARMEN	41
FLAVIO ALFARO	10
JARAMIJÓ	16
JIPIJAPA	15
JUNÍN	186
MANTA	193
MONTECRISTI	31
OLMEDO	80
PAJAN	257
PICHINCHA	32
PORTOVIEJO	5.739
PUERTO LÓPEZ	172
ROCAFUERTE	2.415
SANTAANA	2.922
SUCRE	4.335
TOSAGUA	952
TOTAL	19.700

BONO SOLICITADOS POR CANTONES
AÑO 2025

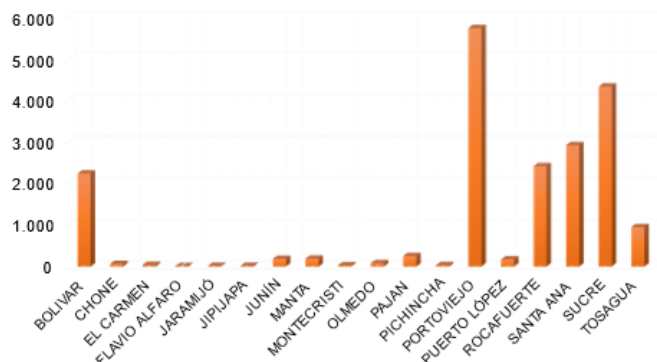

BONOS DE CONTINGENCIA PARA PERSONAS DAMNIFICADAS POR EVENTOS DE ORIGEN NATURAL O ANTRÓPICO

CANTÓN	# BONOS SOLICITADOS
BOLIVAR	2.241
CHONE	63
EL CARMEN	41
FLAVIO ALFARO	10
JARAMIJÓ	16
JIPIJAPA	15
JUNÍN	186
MANTA	193
MONTECRISTI	31
OLMEDO	80
PAJAN	257
PICHINCHA	32
PORTOVIEJO	5.739
PUERTO LÓPEZ	172
ROCAFUERTE	2.415
SANTAANA	2.922
SUCRE	4.335
TOSAGUA	952
TOTAL	19.700

BONO SOLICITADOS POR CANTONES
AÑO 2025

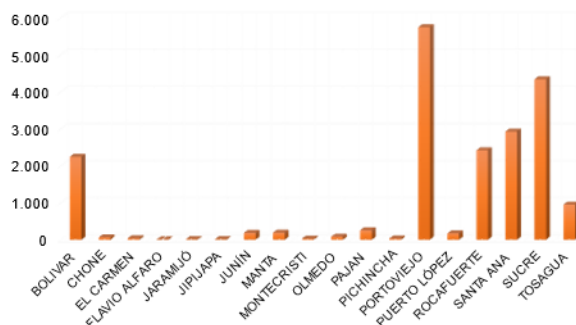

EVIN DIGITAL NUEVOS EVALUADORES 2025

CANTONES	# EVALUADORES NUEVOS ACTIVOS
24 DE MAYO	8
BOLÍVAR	83
CHONE	59
EL CARMEN	5
FLAVIO ALFARO	25
JAMA	16
JARAMIJÓ	5
JIPIJAPA	29
JUNÍN	30
MANTA	32
MONTECRISTI	8
OLMEDO	16
PAJÁN	12
PEDERNALES	3
PICHINCHA	14
PORTOVIEJO	193
PUERTO LÓPEZ	20
ROCAFUERTE	64
SAN VICENTE	1
SANTAANA	14
SUCRE	41
TOSAGUA	56
TOTAL	734

PREPARACIÓN Y RESPUESTA

Recalificación de alojamientos temporales 2025.

30

INFRAESTRUCTURA CALIFICADOS
COMO ALBERGUES TEMPORALES

17 Manabí

13 Santo Domingo de los Tsáchilas



19

TERRENOS CALIFICADOS COMO
CAMPAMENTOS TEMPORALES

3 Manabí

16 Santo Domingo de los Tsáchilas



PREPARACIÓN Y RESPUESTA

Ejercicios de simulación y simulacros



UNIDAD DE ANÁLISIS DE RIESGOS DE DESASTRES

Actividades ejecutadas de Enero a Diciembre de 2025.

ACTIVIDADES	RESULTADOS ALCANZADOS
<p>Porcentaje de GAD cantonales y provinciales beneficiados de procesos de asesoría en metodologías de evaluación de factores de riesgo de desastre (análisis de amenaza, vulnerabilidad y exposición)</p>	<p>En este período, con el objeto de brindar asesoría técnica en la evaluación de factores de riesgo a los equipos técnicos de las Unidades de Gestión de Riesgos del Gobierno Autónomo Descentralizado Municipal de Portoviejo, en el cual se reporta la emisión de informe de análisis y evaluación de riesgos, vulnerabilidad y exposición; 1.- "Estimación de riesgo aceptable ante amenazas para los Predios con código Banco de Suelo Nro. 2251, 2252 y 2253 ubicados en la parroquia Picoaza". No. SGR-IASR-04-2025- 032 y generado por la Unidad de Análisis de Riesgos de la Coordinación Zonal 4 de Gestión de Riesgos, en atención al requerimiento del Gobierno Autónomo Descentralizado Municipal de Portoviejo,</p>

	de la provincia de Manabí, en el primer semestre del año 2025. Se atendió al 100%.
Porcentaje de GAD provinciales y cantonales que han implementado herramientas construidas/diseñadas por el SNGRE para conocer el riesgo de desastres en sus circunscripciones territoriales.	En este período, con el objeto de brindar información al equipo técnico de las Unidades de Gestión de Riesgos de los Gobiernos Autónomos Descentralizados Municipales de La Concordia, Paján y Santa Ana, se brindó acompañamiento y emisión de MAPAS de susceptibilidad y polígonos de afectación ante los eventos de movimientos de masa e inundación que se presentaron en el mes de mayo, generados por la Unidad de Análisis de Riesgos de la Coordinación Zonal 4 de Gestión de Riesgos, en atención a los requerimientos de los Gobiernos Autónomos Descentralizados Municipales de La Concordia y Paján, de la provincia de Santo Domingo de Los Tsachillas y Manabí. Se atendió al 100%.
Número de estudios de sistemas de alerta generados por el SNGRE para ser entregados a los GAD	No se cuenta con un diseño de SAT, sin embargo, se ha tomado contacto con actores del SNDGR para definir propuestas de insumos que contribuyan al diseño de SAT comunitarios en los cantones de Chone, Portoviejo, Santa Ana, San Vicente y Pedernales.

EVENTOS RELEVANTES DE ANÁLISIS DE RIESGOS

Análisis de Riesgos



30 informes de análisis



15 informes de
recurrencia de amenazas



4 informes de priorización
técnica de necesidades

Análisis de Riesgos



18 Mesas
Técnicas
de trabajo

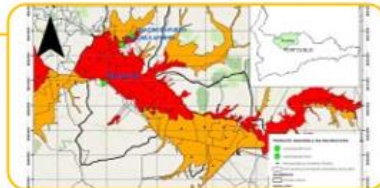

37 mapas
elaborados

Análisis de Riesgos

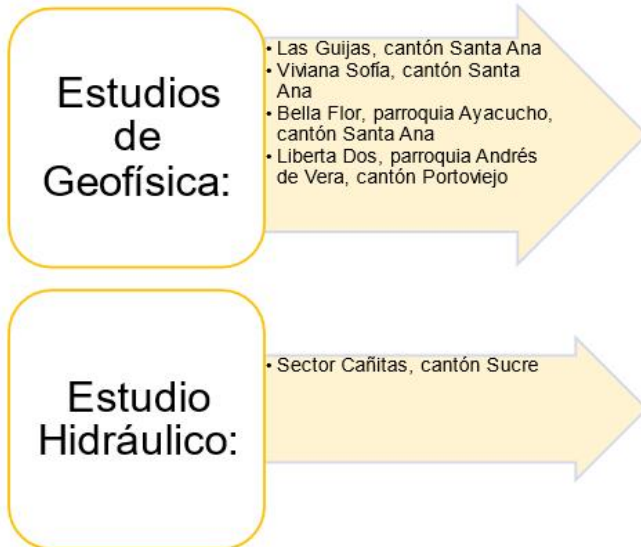

UNIDAD DE MONITOREO DE EVENTOS ADVERSOS
Actividades ejecutadas de Enero a Diciembre de 2025.

ACTIVIDADES	RESULTADOS ALCANZADOS
Porcentaje de UGR Cantonales y Provinciales que han mejorado su gestión de información durante emergencias y desastres.	Se cumplió al 100%
Porcentaje de validación y/o actualización del directorio de integrantes y puntos focales de información de los COE Provinciales y Cantonales.	Se mantuvo actualizado al 100% durante el año 2025.
Porcentaje de informes de situación de emergencias parroquiales con datos actualizados y depurados dentro de cada provincia de la zona	Se cumplió con la meta, logrando el 111,25% durante el año 2025

EVENTOS RELEVANTES DE MONITOREO

Nro. Eventos Peligrosos Manabí 2025 Periodo 1 enero – 31 diciembre

Cantón	Nro. de Eventos	% Porcentaje
PORTOVIEJO	115	19,6%
CHONE	53	9,0%
JIPIJAPA	49	8,4%
SUCRE	41	7,0%
MANTA	40	6,8%
PAJAN	29	4,9%
SANTA ANA	28	4,8%
EL CARMEN	26	4,4%
PICHINCHA	24	4,1%
TOSAGUA	20	3,4%
BOLÍVAR	19	3,2%
MONTECRISTI	19	3,2%
JUNIN	18	3,1%
SAN VICENTE	18	3,1%
FLAVIO ALFARO	17	2,9%
PEDERNALES	15	2,6%
24 DE MAYO	15	2,6%
ROCAFUERTE	12	2,0%
PUERTO LOPEZ	9	1,5%
OLMEDO	7	1,2%
JAMA	6	1,0%
JARAMIJO	6	1,0%
Total general	586	100%

Se registraron 586 eventos peligrosos en toda la provincia afectando a 22 cantones y 103 parroquias. Los eventos más recurrentes son los siguientes: Inundación 37.9%, Incendio Estructural 22.4%, Deslizamiento 12.8% Incendio Forestal 9.7%

Cantón	Tipo de Eventos	% Porcentaje
Inundación	222	37,9%
Incendio Estructural	131	22,4%
Deslizamiento	74	12,6%
Incendio Forestal	57	9,7%
Vendaval	26	4,4%
Aluvión (Flujos)	18	3,1%
Lluvias Intensas	15	2,6%
Oleaje	8	1,4%
Socavamiento	8	1,4%
Colapso en Infraestructura	7	1,2%
Hundimiento	5	0,9%
Explosión	3	0,5%
Contaminación Química	3	0,5%
Sismo	2	0,3%
Crisis de movilidad humana	2	0,3%
Epidemia	2	0,3%
Tormenta Eléctrica	1	0,2%
Incendios en Vertederos o en Rellenos Sanitarios	1	0,2%
Intoxicación masiva	1	0,2%
Total general	586	100%

Nro. Eventos Peligrosos Manabí 2025 Periodo 1 enero – 31 diciembre

Cantón	Nro. de Eventos	% Porcentaje
PORTOVIEJO	115	19,6%
CHONE	53	9,0%
JIPIJAPA	49	8,4%
SUCRE	41	7,0%
MANTA	40	6,8%
PAJAN	29	4,9%
SANTA ANA	28	4,8%
EL CARMEN	26	4,4%
PICHINCHA	24	4,1%
TOSAGUA	20	3,4%
BOLÍVAR	19	3,2%
MONTECRISTI	19	3,2%
JUNIN	18	3,1%
SAN VICENTE	18	3,1%
FLAVIO ALFARO	17	2,9%
PEDERNALES	15	2,6%
24 DE MAYO	15	2,6%
ROCAFUERTE	12	2,0%
PUERTO LOPEZ	9	1,5%
OLMEDO	7	1,2%
JAMA	6	1,0%
JARAMIJO	6	1,0%
Total general	586	100%

Se registraron 586 eventos peligrosos en toda la provincia afectando a 22 cantones y 103 parroquias. Los eventos más recurrentes son los siguientes: Inundación 37.9%, Incendio Estructural 22.4%, Deslizamiento 12.8% Incendio Forestal 9.7%

Cantón	Tipo de Eventos	% Porcentaje
Inundación	222	37,9%
Incendio Estructural	131	22,4%
Deslizamiento	74	12,6%
Incendio Forestal	57	9,7%
Vendaval	26	4,4%
Aluvión (Flujos)	18	3,1%
Lluvias Intensas	15	2,6%
Oleaje	8	1,4%
Socavamiento	8	1,4%
Colapso en Infraestructura	7	1,2%
Hundimiento	5	0,9%
Explosión	3	0,5%
Contaminación Química	3	0,5%
Sismo	2	0,3%
Crisis de movilidad humana	2	0,3%
Epidemia	2	0,3%
Tormenta Eléctrica	1	0,2%
Incendios en Vertederos o en Rellenos Sanitarios	1	0,2%
Intoxicación masiva	1	0,2%
Total general	586	100%

Cantón	Nro. de Eventos	Personas Impactadas
PORTOVIEJO	115	39883
BOLÍVAR	19	11615
ROCAFUERTE	12	11241
SANTA ANA	28	11218
TOSAGUA	20	9580
SUCRE	41	8067
MANTA	40	3024
PAJAN	29	2376
JIPIJAPA	49	2301
JUNIN	18	2131
MONTECRISTI	19	1777
CHONE	53	1357
PUERTO LOPEZ	9	1179
EL CARMEN	26	845
SAN VICENTE	18	795
24 DE MAYO	15	702
OLMEDO	7	490
PEDERNALES	15	438
PICHINCHA	24	231
JARAMIJO	6	105
FLAVIO ALFARO	17	104
JAMA	6	78
Total general	586	109537

Nro. Afectaciones Manabí 2025 Periodo 1 enero – 31 diciembre

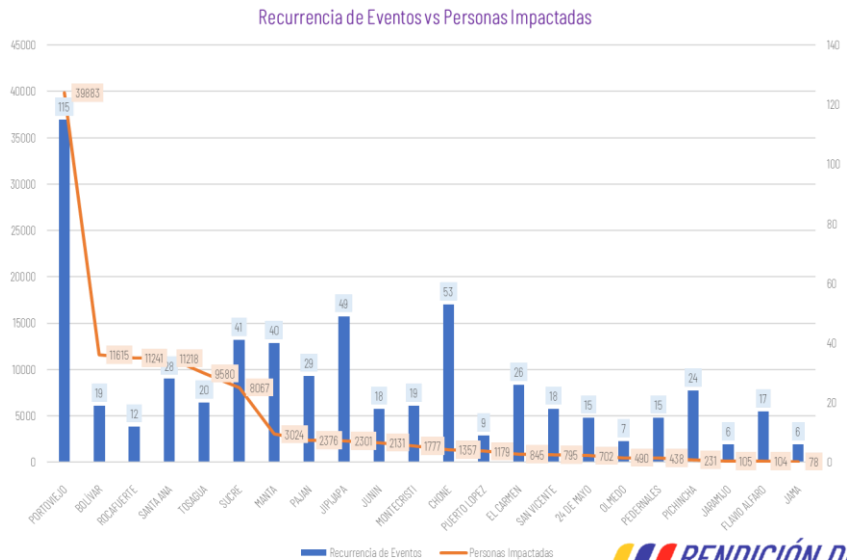

Nro. Afectaciones Manabí 2025 Periodo 1 enero – 31 diciembre

Se registraron 108265 personas impactadas, 19899 familias afectadas, 18221 familias damnificadas, 35282 viviendas afectadas, 314 viviendas destruidas y 15 personas fallecidas en toda la provincia.

Se presentaron afectaciones en Unidades Educativas, Centro de Salud, Bienes Públicos, Bienes Privados, Puentes. Sector agrícola, sector pecuario.

Algunos GADs bajo resoluciones administrativas activaron la declaratoria de emergencia. Alerta roja, alerta naranja por el impacto de los eventos en sus Cantones y la activación de los COEs Cantonales y Provincial.

SNGR CZ4 realizó y ejecutó planes de respuesta ante los eventos presentados en el 2025 brindando Asistencia Humanitaria en los cantones afectados por la época lluviosa

Cantón	Nro. de Eventos	Personas Impactadas	Personas Fallecidas	Personas Heridas	Familias Demolidas	Personas Inmunitadas	Familias Afectadas	Personas Afectadas	Incremento Personas Afectadas	Indirectamente Afectadas	Viviendas Afectadas	Viviendas Destruídas	Bienes Públicos Afectados	Bienes Privados Afectados	Bienes Privados Destruídos	Centros Salud Afectados	UE Afectados	UE Afectación Funcional	Fuentes Afectadas	Puentes Destruídos	Animales Afectados	Animales Muertos	De Cultivos Afectados	De Cultivos Perdidos	Metros Vías Afectadas
PORTOVELLO	115	30863	0	4	5180	15103	6341	24780	7090	11036	72	4	0	0	0	0	1	0	0	0	5	108	1704,5	341	1410
BOLIVAR	19	11615	0	0	2227	4344	2601	6671	0	4809	52	1	0	0	1	0	19	0	0	0	687	821	398,5	263,9	30
ROCAFUERTE	12	11241	0	0	2134	5342	2316	5889	0	3904	7	0	0	0	1	0	5	0	0	0	63	6	630	1614	0
SANTA ANA	28	11218	0	1	2960	5606	1882	5672	2	4680	8	2	0	0	0	0	11	0	1	1	6	2523	1672	20	0
TUSAGUA	20	9580	0	11	2220	5900	1083	3680	0	3109	4	0	0	0	0	0	2	0	0	0	3289	214	770	755	370
SUCRE	41	8087	0	0	2218	4515	1396	3552	0	3277	48	1	3	0	3	2	28	0	1	20	27	464	421	4390	
MANTA	40	3024	3	2	493	1005	613	2019	0	810	24	0	0	0	0	6	10	0	0	0	0	0	0	0	0
PAJAN	28	2376	0	0	212	565	479	1811	120	587	11	0	0	0	2	4	5	1	0	0	0	10	21	40	
JIPIJAMA	48	2301	1	4	29	92	762	2209	0	772	12	0	0	1	0	3	4	0	1	0	0	0	1	1	236
JUNIN	18	2131	0	0	172	394	439	1737	0	253	1	0	0	0	0	1	3	0	0	0	0	0	485	107	1396
MONTECRISTI	19	1777	0	0	19	62	444	1765	0	461	2	0	0	0	0	3	3	0	0	0	0	0	1	1	60
CHONE	53	1357	0	0	71	250	295	1107	0	270	27	0	1	0	0	3	25	0	0	74	135	75,5	87	0	
PUERTO LOPEZ	9	1179	0	0	4	18	344	1161	0	349	3	1	0	1	0	0	2	0	0	0	0	0	0	0	0
EL CARMEN	26	845	3	2	72	156	170	689	0	171	9	0	1	0	0	0	2	0	0	0	0	0	63,5	48	40
SAN VICENTE	18	795	0	0	7	44	188	751	0	186	8	0	0	0	0	2	2	0	0	0	0	3	3	3	0
24 DE MAYO	15	702	0	0	53	78	245	624	0	256	3	0	0	0	0	0	2	0	0	0	0	0	17	21	0
DUMEDO	7	480	0	0	107	256	87	234	0	185	2	0	0	0	0	0	1	0	0	0	0	0	11	11	215
PEDERNALES	15	438	0	0	7	29	101	409	0	51	7	0	0	0	0	2	4	0	0	0	0	0	0	0	0
PICHINCHA	24	231	0	0	13	47	53	184	0	47	7	0	0	0	0	0	1	0	0	0	0	0	0	0	150
JARAMILLO	6	105	0	0	2	4	25	101	0	24	2	0	0	0	0	0	0	0	0	0	0	0	0	0	0
FLAVIO ALFARO	17	104	2	0	10	37	17	67	0	17	4	2	0	0	0	1	3	0	0	0	0	0	1	39	0
JAMA	6	78	0	0	3	5	18	73	0	18	1	0	5	0	0	0	0	0	0	0	0	0	0	0	0
Total general	586	109537	15	13	18221	44252	19899	85285	7122	35282	314	11	34	2	16	28	146	1	3	4144	3634	4890,5	4015,8	8378	

Nro. Eventos Peligrosos Santo Domingo de los Tsáchilas 2025 Periodo 1 enero – 31 diciembre

Se registraron 132 eventos peligrosos en toda la provincia afectando a 2 cantones y 16 parroquias.

Los eventos más recurrentes son los siguientes: Incendio Estructural 26%, Deslizamiento 23%, Inundación 21%,

Cantón	Nro. de Eventos	% Porcentaje
SANTO DOMINGO	118	89,4%
LA CONCORDIA	14	10,6%
Total general	132	100%

Cantón	Tipo de Eventos	% Porcentaje
Incendio Estructural	34	25,8%
Deslizamiento	30	22,7%
Inundación	28	21,2%
Lluvias Intensas	15	11,4%
Vendaval	8	6,1%
Explosión	5	3,8%
Socavamiento	3	2,3%
Contaminación Química	3	2,3%
Colapso en Infraestructura	3	2,3%
Hundimiento	2	1,5%
Incendio Forestal	1	0,8%
Total general	132	100%

Afectaciones Santo Domingo de los Tsáchilas Periodo 1 enero hasta 31 diciembre 2025

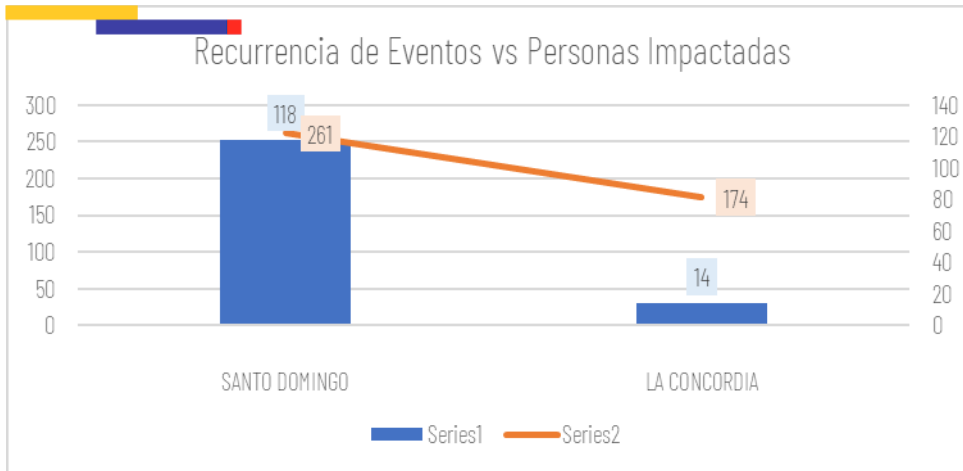

Cantón	Mro. de Eventos	Personas Impactadas	Personas Fallecidas	Personas Heridas	Familias Damnificadas	Personas Damnificadas	Familias Afectadas	Personas Afectadas Directamente	Viviendas Afectadas	Viviendas Destruídas	Bienes Públicos Afectados	Bienes Privados Afectados	Bienes Privados Destruídos	Centros Salud Afectados	UE Afectados	UE Afectación Funcional	Puentes Afectados	Ha Cultivos Afectados	Metros Vías Afectadas
SANTO DOMINGO	118	261	2	11	11	47	65	214	70	9	5	10	1	1	3	8	2	205	1768
LA CONCORDIA	14	174	1	0	4	17	47	157	47	4	0	0	0	1	0	0	0	0	65
Total general	132	435	3	11	15	64	112	371	117	13	5	10	1	2	3	8	2	205	1833

Se registraron 427 personas impactadas, 112 familias afectadas, 15 familias damnificadas, 117 viviendas afectadas, 13 viviendas destruidas y 3 personas fallecidas en toda la provincia.

Se presentaron afectaciones en Unidades Educativas, Centro de Salud, Bienes Públicos, Bienes Privados, Puentes. Sector agrícola, sector pecuario

Algunos GADs bajo resoluciones administrativas activaron la declaratoria de emergencia. Alerta roja, alerta naranja por el impacto de los eventos en sus Cantones y la activación de los COEs Cantonales y Provincial.

SNGR CZ4 realizó y ejecutó planes de respuesta ante los eventos presentados en el 2025 brindando Asistencia Humanitaria en los cantones afectados por la época lluviosa

7. PROCESOS ADJETIVOS - UNIDADES DE APOYO ADMINISTRATIVO – FINANCIERO

La Coordinación Zonal 4 de la Secretaría Nacional de Gestión de Riesgos, al 31 de Diciembre de 2025 tuvo una asignación presupuestaria de \$663.772,65 USD (Corriente + Inversión), y una ejecución de \$662.609,65 USD, el cual representa el 99,82 % de avance.

PRESUPUESTO INSTITUCIONAL	CODIFICADO	DEVENGADO	EJECUTADO
EGRESOS EN PERSONAL	481939,91	481939,91	100
BIENES Y SERVICIOS DE CONSUMO	178663,84	177500,84	99,35
OTROS EGRESOS CORRIENTES	2251,17	2251,17	100
OTROS PASIVOS	917,73	917,73	100

TOTAL	663772,65	662609,65	99,82
--------------	------------------	------------------	--------------